

Ειδική Υπηρεσία Εφαρμογής Εκπαιδευτικών Δράσεων του Υπουργείου Παιδείας & Θρησκευμάτων, Πολιτισμού & Αθλητισμού  
 Ανοικτός Διεθνής Διαγωνισμός ««ΠΡΟΜΗΘΕΙΑ & ΕΓΚΑΤΑΣΤΑΣΗ Η/Υ & ΣΥΝΑΦΟΥΣ ΕΞΟΠΛΙΣΜΟΥ»»  
 Του Υποέργου 2 της Πράξης "Επέκταση Προγράμματος Πιλοτικής Εισαγωγής Η/Υ και συναφούς Εξοπλισμού σε Δημοτικά Σχολεία για  
 μία Ψηφιακά υποστηριζόμενη Διδασκαλία " »  
 02 / 2012

[ΑΝΑΡΤΗΤΕΑ ΣΤΟ ΔΙΑΔΙΚΤΥΟ](#)



ΕΛΛΗΝΙΚΗ ΔΗΜΟΚΡΑΤΙΑ  
 ΥΠΟΥΡΓΕΙΟ ΠΑΙΔΕΙΑΣ & ΘΡΗΣΚΕΥΜΑΤΩΝ  
 ΠΟΛΙΤΙΣΜΟΥ & ΑΘΛΗΤΙΣΜΟΥ



ΕΥΡΩΠΑΪΚΗ ΕΝΩΣΗ  
 ΕΥΡΩΠΑΪΚΟ ΚΟΙΝΩΝΙΚΟ ΤΑΜΕΙΟ

ΕΙΔΙΚΗ ΥΠΗΡΕΣΙΑ ΕΦΑΡΜΟΓΗΣ  
 ΕΚΠΑΙΔΕΥΤΙΚΩΝ ΔΡΑΣΕΩΝ  
 ΜΟΝΑΔΑ Γ'

Μαρούσι, 08 .10 . 2012  
 Αρ. Πρωτ.: 9095

ΔΙΟΙΚΗΤΙΚΗΣ, ΠΛΗΡΟΦΟΡΙΚΗΣ και ΝΟΜΙΚΗΣ ΣΤΗΡΙΞΗΣ

ΤΕΥΧΟΣ ΠΡΟΚΗΡΥΞΗΣ ΑΝΟΙΚΤΟΥ ΔΙΕΘΝΟΥΣ ΔΙΑΓΩΝΙΣΜΟΥ 02 / 2012

«ΠΡΟΜΗΘΕΙΑ και ΕΓΚΑΤΑΣΤΑΣΗ Η/Υ και ΣΥΝΑΦΟΥΣ ΕΞΟΠΛΙΣΜΟΥ»

της Κατηγορίας Πράξης

«Πρόγραμμα Πιλοτικής Εισαγωγής Περιορισμένου Αριθμού Ηλεκτρονικών Υπολογιστών και  
 Συναφούς Εξοπλισμού στην Τάξη, για μία Ψηφιακά Υποστηριζόμενη Διδασκαλία »

στο πλαίσιο του Υποέργου 2 της Πράξης

«Επέκταση Προγράμματος Εισαγωγής Ηλεκτρονικών Υπολογιστών και Συναφούς Εξοπλισμού σε  
 Δημοτικά Σχολεία για μία Ψηφιακά Υποστηριζόμενη Διδασκαλία»

των Αξόνων Προτεραιότητας 1, 2 και 3

του ΕΠΙΧΕΙΡΗΣΙΑΚΟΥ ΠΡΟΓΡΑΜΜΑΤΟΣ «ΕΚΠΑΙΔΕΥΣΗ ΚΑΙ ΔΙΑ ΒΙΟΥ ΜΑΘΗΣΗ»

που συγχρηματοδοτείται από την Ευρωπαϊκή Ένωση

Ευρωπαϊκό Κοινωνικό Ταμείο

και από Εθνικούς Πόρους

ΕΣΠΑ 2007 – 2013



ΕΙΔΙΚΗ  
 ΥΠΗΡΕΣΙΑ  
 ΕΦΑΡΜΟΓΗΣ  
 ΕΚΠΑΙΔΕΥΤΙΚΩΝ  
 ΔΡΑΣΕΩΝ



ΕΛΛΗΝΙΚΗ ΔΗΜΟΚΡΑΤΙΑ  
 ΥΠΟΥΡΓΕΙΟ  
 ΠΑΙΔΕΙΑΣ & ΘΡΗΣΚΕΥΜΑΤΩΝ,  
 ΠΟΛΙΤΙΣΜΟΥ & ΑΘΛΗΤΙΣΜΟΥ



Ευρωπαϊκή Ένωση  
 Ευρωπαϊκό Κοινωνικό Ταμείο



ΥΠΟΥΡΓΕΙΟ ΠΑΙΔΕΙΑΣ & ΘΡΗΣΚΕΥΜΑΤΩΝ, ΠΟΛΙΤΙΣΜΟΥ & ΑΘΛΗΤΙΣΜΟΥ  
 ΕΙΔΙΚΗ ΥΠΗΡΕΣΙΑ ΔΙΑΧΕΙΡΙΣΗΣ

Με τη συγχρηματοδότηση της Ελλάδας και της Ευρωπαϊκής Ένωσης



ΕΥΡΩΠΑΪΚΟ ΚΟΙΝΩΝΙΚΟ ΤΑΜΕΙΟ



ΕΛΛΗΝΙΚΗ ΔΗΜΟΚΡΑΤΙΑ

ΕΥΡΩΠΑΪΚΗ ΕΝΩΣΗ

ΥΠΟΥΡΓΕΙΟ ΠΑΙΔΕΙΑΣ &amp; ΘΡΗΣΚΕΥΜΑΤΩΝ

ΠΟΛΙΤΙΣΜΟΥ &amp; ΑΘΛΗΤΙΣΜΟΥ

ΕΥΡΩΠΑΪΚΟ ΚΟΙΝΩΝΙΚΟ ΤΑΜΕΙΟ

ΕΙΔΙΚΗ ΥΠΗΡΕΣΙΑ ΕΦΑΡΜΟΓΗΣ

ΕΚΠΑΙΔΕΥΤΙΚΩΝ ΔΡΑΣΕΩΝ

ΜΟΝΑΔΑ Γ'

Αρμόδιοι Υπάλληλοι για την παροχή πληροφοριών και διευκρινίσεων, σχετικά με το Τεύχος Προκήρυξης:	
<b>ΚΑΡΑΓΕΩΡΓΟΠΟΥΛΟΥ ΑΓΓΕΛΙΚΗ</b>	<b>ΜΠΑΜΠΗ ΑΝΑΣΤΑΣΙΑ</b>
210 344 3330	210 344 3334
<a href="mailto:karageorgopoulou@minedu.gov.gr">karageorgopoulou@minedu.gov.gr</a>	<a href="mailto:ampampi@minedu.gov.gr">ampampi@minedu.gov.gr</a>
Fax : 210 344 2153	

<b>ΕΙΔΟΣ ΔΙΑΓΩΝΙΣΜΟΥ:</b>
<b>ΑΝΟΙΚΤΟΣ ΔΙΕΘΝΗΣ ΔΙΑΓΩΝΙΣΜΟΣ</b>
<b>ΚΡΙΤΗΡΙΟ ΚΑΤΑΚΥΡΩΣΗΣ:</b>
<b>ΠΛΕΟΝ ΣΥΜΦΕΡΟΥΣΑ από ΟΙΚΟΝΟΜΙΚΗΣ ΑΠΟΨΕΩΣ ΠΡΟΣΦΟΡΑ</b>

<b>ΠΡΟΫΠΟΛΟΓΙΣΜΟΣ του ΔΙΑΓΩΝΙΣΜΟΥ:</b>
<b>2.604.470, 00 € συμπεριλαμβανομένου Φ.Π.Α. 23%</b>

<b>ΗΜΕΡΟΜΗΝΙΑ ΑΠΟΣΤΟΛΗΣ ΤΗΣ ΠΡΟΚΗΡΥΞΗΣ ΣΤΗΝ ΕΠΙΣΗΜΗ ΕΦΗΜΕΡΙΔΑ ΤΗΣ ΕΥΡΩΠΑΪΚΗΣ ΕΝΩΣΗΣ</b>
<b>11 . 10 . 2012</b>

<b>ΚΑΤΑΛΗΚΤΙΚΗ ΗΜΕΡΟΜΗΝΙΑ ΥΠΟΒΟΛΗΣ ΠΡΟΣΦΟΡΩΝ:</b>
<b>ΤΕΤΑΡΤΗ, 05 . 12 . 2012 και ώρα 15:00 μ.μ.</b>
<b>ΗΜΕΡΟΜΗΝΙΑ ΔΙΕΝΕΡΓΕΙΑΣ ΤΟΥ ΔΙΑΓΩΝΙΣΜΟΥ:</b>
<b>ΠΕΜΠΤΗ, 06 . 12 . 2012 και ώρα 12:30 μ.μ.</b>

<b>ΗΛΕΚΤΡΟΝΙΚΗ ΔΙΕΥΘΥΝΣΗ ΚΑΤΑΧΩΡΗΣΗΣ ΤΟΥ ΤΕΥΧΟΥΣ ΠΡΟΚΗΡΥΞΗΣ :</b>
<a href="http://www.eyε.minedu.gov.gr">www.eyε.minedu.gov.gr</a>

## **ΔΙΑΓΡΑΜΜΑ ΠΕΡΙΕΧΟΜΕΝΩΝ**

### **Μέρος Α': Γενικά**

Άρθρο 1: Στοιχεία Διαγωνισμού – Αναθέτουσα Αρχή – Ορισμοί – Δημοσίευση

Άρθρο 2: Αντικείμενο του Διαγωνισμού

Άρθρο 3: Εφαρμοστέα Νομοθεσία – Τεύχη Διαγωνισμού – Συμβατικά Τεύχη

Άρθρο 4: Παραλαβή Τευχών Διαγωνισμού – Παροχή Συμπληρωματικών Πληροφοριών/ Διευκρινίσεων

Άρθρο 5: Γλώσσα Διαδικασίας

Άρθρο 6: Τεκμήριο από τη συμμετοχή στον Διαγωνισμό

### **Μέρος Β': Προσόντα Συμμετοχής στο Διαγωνισμό**

Άρθρο 7: Δικαιούμενοι συμμετοχής στο Διαγωνισμό

Άρθρο 8: Προσωπική κατάσταση Διαγωνιζομένων

Άρθρο 9: Ειδική Τεχνική, Επαγγελματική και Οικονομική/ Χρηματοπιστωτική Ικανότητα/Επάρκεια.

### **Μέρος Γ': Αντικείμενο του Διαγωνισμού**

Άρθρο 10: Αντικείμενο του Έργου

Άρθρο 11: Προϋπολογισμός του Έργου

Άρθρο 12: Συμβατική Διάρκεια – Αμοιβή Αναδόχου – Τρόπος Πληρωμής

### **Μέρος Δ': Περιεχόμενο Προσφοράς – Διαγωνιστική Διαδικασία**

Άρθρο 13: Τόπος, Τρόπος και Χρόνος Υποβολής της Προσφοράς

Άρθρο 14: Περιεχόμενο Κυρίως Φακέλου Προσφοράς

Άρθρο 15: Κριτήριο Κατακύρωσης

Άρθρο 16: Διαγωνιστική Διαδικασία

Άρθρο 17: Κατακύρωση του Διαγωνισμού

Άρθρο 18: Σύναψη και υπογραφή της Σύμβασης

Άρθρο 19: Ματαίωση

### **Μέρος Ε': Προσφυγές**

Άρθρο 20: Προσφυγές

## Μέρος ΣΤ': Εξέλιξη Συμβατικής Σχέσης

Άρθρο 21: Τροποποίηση των όρων της Σύμβασης

Άρθρο 22: Λόγοι Ανωτέρας Βίας – Αναστολή της Σύμβασης – Μετάθεση Χρονοδιαγράμματος

Άρθρο 23: Εμπιστευτικότητα – Πνευματικά Δικαιώματα

Άρθρο 24: Εκχώρηση της Σύμβασης- Υποκατάσταση Αναδόχου

Άρθρο 25: Κυριότητα του Έργου – Μεταβίβαση Κυριότητας

Άρθρο 26: Επεκτάσεις

Άρθρο 27: Παρακολούθηση – Παραλαβή Έργου

Άρθρο 28: Έκπτωση Αναδόχου – Ποινικές Ρήτρες

## Μέρος Ζ': Παραρτήματα

A. Γενική και Ειδική Συγγραφή Υποχρεώσεων

B Πίνακες Οικονομικής Προσφοράς

Γ. Σχέδιο Σύμβασης.

Δ. Υποδείγματα

I. Γενικής Υπεύθυνης Δήλωσης

II. Εγγυητικής Επιστολής Συμμετοχής στον Διαγωνισμό

III. Εγγυητικής Επιστολής Καλής Εκτέλεσης της Σύμβαση

IV. Εγγυητικής Επιστολής Καλής Λειτουργίας των Παραδοτέων της Σύμβασης.

E. Πίνακες Σχολικών Μονάδων Πρωτοβάθμιας Εκπαίδευσης

02 / 2012

**ΜΕΡΟΣ Α': Γενικά****Άρθρο 1****Στοιχεία Διαγωνισμού – Αναθέτουσα Αρχή – Ορισμοί – Δημοσίευση****1.1. Στοιχεία Διαγωνισμού – Στοιχεία Αναθέτουσας Αρχής:**

<b>ΑΝΑΘΕΤΟΥΣΑ ΑΡΧΗ</b>		<b>ΥΠΟΥΡΓΕΙΟ ΠΑΙΔΕΙΑΣ &amp; ΘΡΗΣΚΕΥΜΑΤΩΝ, ΠΟΛΙΤΙΣΜΟΥ &amp; ΑΘΛΗΤΙΣΜΟΥ ΕΙΔΙΚΗ ΥΠΗΡΕΣΙΑ ΕΦΑΡΜΟΓΗΣ ΕΚΠΑΙΔΕΥΤΙΚΩΝ ΔΡΑΣΕΩΝ</b>	
<b>ΤΙΤΛΟΣ ΠΡΑΞΗΣ</b>		<b>«Επέκταση Προγράμματος Πιλοτικής Εισαγωγής Ηλεκτρονικών Υπολογιστών και Συναφούς Εξοπλισμού σε Δημοτικά Σχολεία για μία Ψηφιακά Υποστηριζόμενη Διδασκαλία»</b>	
<b>ΑΞΙΟΝΕΣ ΠΡΟΤΕΡΑΙΟΤΗΤΑΣ</b>		<b>Α.Π.1, Α.Π.2 &amp; Α.Π.3</b>	
<b>ΕΝΤΑΞΗ ΠΡΑΞΗΣ</b>		<b>Α.Π. 1: 20736/ 07.12.2011 &amp; τροπ. 2258/13.02.2012 Α.Π. 2: 20737/ 07.12.2011 &amp; τροπ. 2259/13.02.2012 Α.Π. 3: 20738/ 07.12.2011 &amp; τροπ. 2260/13.02.2012</b>	
<b>ΚΩΔΙΚΟΙ MIS:</b>	<b>ΚΩΔΙΚΟΙ ΠΡΑΞΗΣ ΣΤΗ ΣΑΕ</b>	<b>Α.Π.1: 365049 Α.Π.2: 365051 Α.Π.3: 365052</b>	<b>2011ΣΕ24580111 2011ΣΕ24580112 2011ΣΕ24580113</b>
<b>ΤΙΤΛΟΣ ΕΡΓΟΥ</b>		<b>«ΠΡΟΜΗΘΕΙΑ και ΕΓΚΑΤΑΣΤΑΣΗ Η/Υ και ΣΥΝΑΦΟΥΣ ΕΞΟΠΛΙΣΜΟΥ»</b>	
<b>ΦΟΡΕΑΣ ΓΙΑ ΤΟΝ ΟΠΟΙΟ ΠΡΟΟΡΙΖΕΤΑΙ ΤΟ ΕΡΓΟ</b>		<b>Δ/νση ΣΠΟΥΔΩΝ ΠΡΩΤΟΒΑΘΜΙΑΣ ΕΚΠΑΙΔΕΥΣΗΣ του Υπουργείου Παιδείας και Θρησκευμάτων, Πολιτισμού και Αθλητισμού</b>	
<b>ΤΟΠΟΣ ΠΑΡΑΔΟΣΗΣ ΠΡΟΜΗΘΕΙΩΝ</b>		<b>Υπουργείο Παιδείας &amp; Θρησκευμάτων, Πολιτισμού &amp; Αθλητισμού ΚΑΙ Επιλεγμένα Σχολεία της Πρωτοβάθμιας Εκπαίδευσης.</b>	
<b>ΤΟΠΟΣ ΠΑΡΑΔΟΣΗΣ ΥΠΗΡΕΣΙΩΝ</b>		<b>Υπουργείο Παιδείας &amp; Θρησκευμάτων, Πολιτισμού &amp; Αθλητισμού ΚΑΙ Επιλεγμένα Σχολεία της Πρωτοβάθμιας Εκπαίδευσης.</b>	
<b>ΕΙΔΟΣ ΣΥΜΒΑΣΗΣ</b>		<ul style="list-style-type: none"> <li>▪ Φορητοί Επιτραπέζιοι Μικροϋπολογιστές : 30213100-6</li> <li>▪ Εξοπλισμός δικτύου : 32420000-3</li> <li>▪ Καλωδίωση δικτύου : 32421000-0</li> <li>▪ Πακέτα λογισμικού δημιουργίας κειμένων, σχεδίασης, απεικόνισης, προγραμματισμού και παραγωγικότητας : 48300000-1</li> <li>▪ Υπηρεσίες εγκατάστασης Η/Υ και εξοπλισμού γραφείου : 51600000-8</li> </ul>	

02 / 2012

	<ul style="list-style-type: none"> <li>▪ Ερμάρια/ Έπιπλα για ηλεκτρονικούς υπολογιστές : 39134000-0</li> </ul>
<b>ΕΙΔΟΣ ΔΙΑΔΙΚΑΣΙΑΣ</b>	Ανοικτός Διεθνής Διαγωνισμός, με Κριτήριο Ανάθεσης: <u>την Πλέον Συμφέρουσα από Οικονομικής Απόψεως Προσφορά.</u>
<b>ΠΡΟΫΠΟΛΟΓΙΣΜΟΣ</b>	Ο συνολικός προϋπολογισμός του Έργου ανέρχεται στο ποσό των <u>Δύο Εκατομμυριων, Εξακοσίων Τεσσάρων Χιλιάδων και Τετρακοσίων Εβδομήντα Ευρώ (2.604.470,00 €) συμπεριλαμβανομένου του αναλογούντος ΦΠΑ 23%,</u> ήτοι Δύο εκατομμύρια, Εκατόν Δέκα Επτά Χιλιάδες , Τετρακόσια Πενήντα Πέντε Ευρώ και Είκοσι Εννέα Λεπτά (2.117.455,29 € ) μη συμπεριλαμβανομένου ΦΠΑ 23%
<b>ΧΡΗΜΑΤΟΔΟΤΗΣΗ ΕΡΓΟΥ</b>	Το Έργο χρηματοδοτείται από το Επιχειρησιακό Πρόγραμμα «ΕΚΠΑΙΔΕΥΣΗ ΚΑΙ ΔΙΑ ΒΙΟΥ ΜΑΘΗΣΗ 2007-2013» που συγχρηματοδοτείται από την Ευρωπαϊκή Ένωση - Ευρωπαϊκό Κοινωνικό Ταμείο (ΕΚΤ), στο πλαίσιο του ΕΣΠΑ και από Εθνικούς Πόρους.
<b>ΧΡΟΝΟΣ ΥΛΟΠΟΙΗΣΗΣ – ΔΙΑΡΚΕΙΑ ΕΡΓΟΥ</b>	Δέκα (10) μήνες από την υπογραφή της Σύμβασης.
<b>ΗΜΕΡΟΜΗΝΙΑ ΔΙΑΚΗΡΥΞΗΣ</b>	08 . 10 . 2012
<b>ΤΟΠΟΣ ΠΑΡΑΛΑΒΗΣ ΤΕΥΧΩΝ ΔΙΑΚΗΡΥΞΗΣ</b>	Ειδική Υπηρεσία Εφαρμογής Εκπαιδευτικών Δράσεων του Υπουργείου Παιδείας & Θρησκευμάτων, Πολιτισμού & Αθλητισμού Γραφείο Πρωτοκόλλου 1031, 1 <sup>ου</sup> ορόφου, Ανδρέα Παπανδρέου 37, Μαρούσι - 151 80
<b>ΠΡΟΘΕΣΜΙΑ ΓΙΑ ΥΠΟΒΟΛΗ ΔΙΕΥΚΡΙΝΙΣΕΩΝ ΕΠΙ ΤΩΝ ΟΡΩΝ ΤΗΣ ΔΙΑΚΗΡΥΞΗΣ ΜΕ ΔΙΚΑΙΩΜΑ ΠΡΟΣΦΥΓΗΣ</b>	Όπως ορίζεται από τον Ν. 3886/2010 και την Εφαρμοστική Εγκύκλιο υπ' αριθ. Π1/273/07.02.2011
<b>ΚΑΤΑΛΗΚΤΙΚΗ ΗΜΕΡΟΜΗΝΙΑ ΚΑΙ ΩΡΑ ΥΠΟΒΟΛΗΣ ΠΡΟΣΦΟΡΩΝ</b>	05 . 12 . 2012 , ημέρα ΤΕΤΑΡΤΗ και ώρα 15:00 μ.μ. (Π.Δ. 60/2007, Άρθ. 32, Παρ. 5 & Παρ.6)
<b>ΤΟΠΟΣ ΚΑΤΑΘΕΣΗΣ ΠΡΟΣΦΟΡΩΝ</b>	Ειδική Υπηρεσία Εφαρμογής Εκπαιδευτικών Δράσεων του Υπουργείου Παιδείας & Θρησκευμάτων, Πολιτισμού & Αθλητισμού Γραφείο Πρωτοκόλλου 1031, 1 <sup>ου</sup> ορόφου, Ανδρέα Παπανδρέου 37, Μαρούσι - 151 80
<b>ΤΟΠΟΣ, ΗΜΕΡΟΜΗΝΙΑ ΚΑΙ ΩΡΑ ΑΠΟΣΦΡΑΓΙΣΗΣ ΠΡΟΣΦΟΡΩΝ</b>	Ειδική Υπηρεσία Εφαρμογής Εκπαιδευτικών Δράσεων του Υπ. Παιδείας & Θρησκευμάτων, Πολιτισμού & Αθλητισμού Γραφείο 1014, 1 <sup>ου</sup> ορόφου, Ανδρέα Παπανδρέου 37, Μαρούσι - 151 80 ΠΕΜΠΤΗ , 06 . 12 . 2012 και ώρα 12:30 μ.μ.

<b>ΕΡΩΤΗΣΕΙΣ – ΔΙΕΥΚΡΙΝΗΣΕΙΣ ΧΩΡΙΣ ΔΙΚΑΙΩΜΑ ΠΡΟΣΦΥΓΗΣ</b>	<b>Έως 26 . 11 . 2012</b>
---	---------------------------

**1.2. Έδρα/ Στοιχεία Επικοινωνίας της Αναθέτουσας Αρχής:**

<b>Υπεύθυνοι Επικοινωνίας:</b>	<b>κ<sup>α</sup> Αγγελική Καραγεωργοπούλου κ<sup>α</sup> Μπαμπή Αναστασία Προϊσταμένη Β2: κ<sup>α</sup> Βασιλική Κολυβά</b>
<b>Διεύθυνση:</b>	<b>Ανδρέα Παπανδρέου 37 Μαρούσι – 15180 Γραφεία 1030 , 1035 &amp; 1028</b>
<b>Τηλέφωνα επικοινωνίας:</b>	<b>210 344 3330 210 344 3334 210 344 2146</b>
<b>Τηλέφωνο τηλεμοιτυπίας:</b>	<b>210 344 2153</b>
<b>Διεύθυνση ηλεκτρονικού ταχυδρομείου:</b>	<b><a href="mailto:lkarageorgopoulou@minedu.gov.gr">lkarageorgopoulou@minedu.gov.gr</a> <a href="mailto:ampampi@minedu.gov.gr">ampampi@minedu.gov.gr</a> <a href="mailto:vkoliva@minedu.gov.gr">vkoliva@minedu.gov.gr</a></b>

**1.3. Ορισμοί:**

Στην παρούσα Προκήρυξη, καθώς και στα λοιπά τεύχη δημοπράτησης του παρόντος Διαγωνισμού οι κάτωθι όροι, θα χρησιμοποιούνται με το κάτωθι περιεχόμενο:

**Ε.Υ.Ε. Ε.Δ. :** Ειδική Υπηρεσία Εφαρμογής Εκπαιδευτικών Δράσεων

**Ενδιαφερόμενος:** οποιοσδήποτε φορέας ο οποίος προτίθεται να λάβει μέρος στην παρούσα διαγωνιστική διαδικασία,

**Διαγωνιζόμενος:** ο φορέας ο οποίος έχει υποβάλει φάκελο συμμετοχής,

**Τεύχη:** τα τεύχη δημοπράτησης που αναφέρονται στο Άρθρο 3 της παρούσας Προκήρυξης,

**Επιτροπή:** η Επιτροπή Διενέργειας και Αξιολόγησης των Αποτελεσμάτων του Διαγωνισμού, η οποία θα ορισθεί βάσει των οικείων διατάξεων.

**Προσωρινός Ανάδοχος:** ο διαγωνιζόμενος η προσφορά του οποίου έχει κριθεί ως η πλέον κατάλληλη και εκκρεμεί ο έλεγχος των δικαιολογητικών του **Άρθρου 17.3.** της παρούσας Προκήρυξης.

**Οριστικός Ανάδοχος:** ο διαγωνιζόμενος στον οποίο κατακυρώνεται οριστικά το αποτέλεσμα του Διαγωνισμού.

**Σύμβαση:** το Συμβατικό Κείμενο που θα υπογραφεί μεταξύ της Αναθέτουσας Αρχής και του οριστικού Αναδόχου, μετά την οριστική κατακύρωση των αποτελεσμάτων του Διαγωνισμού σε αυτόν.

**Συμβατική αμοιβή:** η οικονομική προσφορά του οριστικού Αναδόχου, χωρίς ΦΠΑ.

**ΕΑΕΠ:** Ενιαίο Αναμορφωμένο Εκπαιδευτικό Πρόγραμμα

**ΕΣΠΑ:** Εθνικό Στρατηγικό Πλαίσιο Αναφοράς

**Υ.ΠΑΙ.Θ.Π.Α. :** Υπουργείο Παιδείας & Θρησκευμάτων, Πολιτισμού & Αθλητισμού

**ΚΩΚ :** Κανονικές Ώρες Κάλυψης-ορίζεται το διάστημα μεταξύ 09:00 και 17:00 κάθε εργάσιμης ημέρας.

**ΕΩΚ :** Επιπλέον Ώρες Κάλυψης-ορίζεται το διάστημα εκτός των ΚΩΚ, για τις εργάσιμες ημέρες, συν τις επίσημες αργίες, καθώς και οι περίοδοι των διακοπών Χριστογέννων, Πάσχα και καλοκαιριού.

**ΕΜ :** οι εργάσιμες ημέρες σε μηνιαία βάση.

**ΤΟΥ :** Τεχνική Ομάδα Υποστήριξης του Υποψήφιου Αναδόχου,

#### **1.4. Δημοσιότητα – Δαπάνες Δημοσίευσης:**

Περίληψη της παρούσας προκήρυξης θα δημοσιευθεί, με δαπάνες της Ευρωπαϊκής Ένωσης, από την Υπηρεσία Επισήμων Εκδόσεων της και, με δαπάνες της Αναθέτουσας Αρχής από τον προϋπολογισμό των σχετικών πράξεων του Έργου στον Ελληνικό Τύπο, ως ακολούθως:

- 1.4.1.** Ημερομηνία αποστολής στην Υπηρεσία Επισήμων Εκδόσεων των Ευρωπαϊκών Κοινοτήτων : **11 . 10 . 2012**
- 1.4.2.** Ημερομηνία δημοσίευσης στο Τεύχος Διακηρύξεων Δημοσίων Συμβάσεων του Φύλλου Εφημερίδος της Κυβερνήσεως: **12 . 10 . 2012, Παρασκευή.**
- 1.4.3.** Ημερομηνία αποστολής σε ημερήσιες οικονομικές εφημερίδες ευρείας πανελλαδικής κυκλοφορίας, την **09 . 10 . 2012, ώστε να δημοσιευθεί 12 . 10 . 2012**
- 1.4.4.** Ημερομηνία ανάρτησης στην ιστοσελίδα της Ειδικής Υπηρεσίας Εφαρμογής Εκπαιδευτικών Δράσεων του Υπουργείου Παιδείας & Θρησκευμάτων, Πολιτισμού & Αθλητισμού [www.eyeminedu.gov.gr](http://www.eyeminedu.gov.gr) : την **12 . 10 . 2012 , ημέρα ΠΑΡΑΣΚΕΥΗ.**

## Άρθρο 2 Αντικείμενο του Διαγωνισμού

### Αντικείμενο Έργου

Το αντικείμενο του Διαγωνισμού αποτελείται από τις ακόλουθες ενότητες:

- Προμήθεια φορητών υπολογιστών.
- Προμήθεια τροχήλατων ερμαρίων για τη φύλαξη και φόρτιση των φορητών υπολογιστών, αλλά και για την ασύρματη πρόσβαση αυτών στο τοπικό δίκτυο.
- Προμήθεια και εγκατάσταση δικτυακού εξοπλισμού και της απαιτούμενης δομημένης καλωδίωσης για τη δημιουργία τοπικού δικτύου στις σχολικές μονάδες με σκοπό τη σύνδεση των φορητών υπολογιστών στο Πανελλήνιο Σχολικό Δίκτυο, εγκατάσταση λογισμικών.
- Εγκατάσταση και επίδειξη λειτουργίας του υπό προμήθεια εξοπλισμού.

Το αντικείμενο του παρόντος Διαγωνισμού προσδιορίζεται αναλυτικότερα στο **Άρθρο 10**, Αντικείμενο Έργου καθώς και στο **Παράρτημα Α'** του Τεύχους, «**Τεύχος Γενικής και Ειδικής Συγγραφής Υποχρεώσεων**», το οποίο επισυνάπτεται στην παρούσα Προκήρυξη και αποτελεί αναπόσπαστο μέρος της.

Η διενέργεια του εν λόγω Διαγωνισμού εγκρίθηκε με την υπ' αρ. πρωτ. **9093 / 08 . 10 . 2012** Απόφαση του ΥΠΟΥΡΓΟΥ ΠΑΙΔΕΙΑΣ & ΘΡΗΣΚΕΥΜΑΤΩΝ, ΠΟΛΙΤΙΣΜΟΥ & ΑΘΛΗΤΙΣΜΟΥ (ΑΔΑ **Β4349-Κ00**)

## Άρθρο 3 Εφαρμοστέα Νομοθεσία – Τεύχη Διαγωνισμού – Συμβατικά Τεύχη

### 3.1. Εφαρμοστέα Νομοθεσία:

Για την ανάθεση και εκτέλεση της σύμβασης εφαρμόζονται οι κατωτέρω διατάξεις, όπως ισχύουν κατά τον χρόνο δημοσίευσης της παρούσας προκήρυξης.

- 3.1.1.** Η Οδηγία 2004/18/ΕΚ του Ευρωπαϊκού Κοινοβουλίου και του Συμβουλίου της 31ης Μαρτίου 2004 «περί συντονισμού των διαδικασιών σύναψης δημοσίων συμβάσεων έργων, προμηθειών και υπηρεσιών».

- 3.1.2.** Η Οδηγία 2007/66/ΕΚ, η οποία έχει αντικαταστήσει την Οδηγία 89/665/ΕΟΚ.
- 3.1.3.** Οι Κανονισμοί (ΕΚ) υπ'αρ. 1083/2006 του Συμβουλίου της 11ης Ιουλίου 2006 και 1828/2006 της Επιτροπής της 8ης Δεκεμβρίου 2006, όπως έχουν τροποποιηθεί και ισχύουν.
- 3.1.4.** Η υπ' αριθ. Ε/2007/5634/16.11.2007 Απόφαση της Ευρωπαϊκής Επιτροπής των Ευρωπαϊκών Κοινοτήτων για την έγκριση του Επιχειρησιακού Προγράμματος «Εκπαίδευση και Δια Βίου Μάθηση» (Κωδικός ΕΠ 6, CCI: 2007GR05UP0002) της προγραμματικής περιόδου 2007-2013 του Υπουργείου Εθνικής Παιδείας και Θρησκευμάτων.
- 3.1.5.** Ο Ν. 2513/97 περί «Κυρώσεως της συμφωνίας Δημοσίων συμβάσεων προμηθειών» (ΦΕΚ 139/ Α' / 1997) όπως τροποποιήθηκε και ισχύει.
- 3.1.6.** Ο Ν. 3886/ 2010 (ΦΕΚ 173/Α/30.09.2010) «Δικαστική προστασία κατά τη σύναψη δημόσιων συμβάσεων» – Εναρμόνιση της ελληνικής νομοθεσίας με την Οδηγία 89/665/ΕΟΚ του Συμβουλίου της 21ης Ιουνίου 1989 και την Οδηγία 92/13/ΕΟΚ του Συμβουλίου της 25ης Φεβρουαρίου 1992 , όπως τροποποιήθηκαν με την Οδηγία 2007/66/ΕΚ του Ευρωπαϊκού Κοινοβουλίου και του Συμβουλίου της 11ης Δεκεμβρίου 2007 και η εφαρμοστική του εγκύκλιος υπ' αριθ. πρωτ. Π1/ 273/ 07.02.2011(ΑΔΑ 4ΑΛ1Φ-0).
- 3.1.7.** Ο Ν. 3614/2007 (ΦΕΚ 267 Α) «Διαχείριση, Έλεγχος και Εφαρμογή Αναπτυξιακών Παρεμβάσεων για την προγραμματική περίοδο 2007-2013», όπως τροποποιήθηκε και ισχύει.
- 3.1.8.** Οι διατάξεις του άρθρου 50 «Ειδικός Λογαριασμός στο Υπ.Ε.Π.Θ. για την αξιοποίηση κονδυλίων του Κ.Π.Σ.» του Ν. 2413/1996 (ΦΕΚ 124 Α),
- 3.1.9.** Οι διατάξεις περί δημοσίων συμβάσεων που ορίζονται ειδικά από το θεσμικό πλαίσιο του Ειδικού Λογαριασμού του Υπ. Παιδείας, Δ.Β.Μ.Θ. και ειδικότερα το άρθρο 11 του Ν. 2640/98 (ΦΕΚ 206 Α) και συμπληρωματικά τις διατάξεις των Ν. 2286/95 (ΦΕΚ 19 Α) και Ν. 2362/95 (ΦΕΚ 247 Α) και του Π.Δ. 118/2007 (ΦΕΚ 150 Α) «Κανονισμός Προμηθειών Δημοσίου».
- 3.1.10.** Ο Ν. 2690/99 (ΦΕΚ 45 Α) «Κύρωση Κώδικα Διοικητικής Διαδικασίας»
- 3.1.11.** Ο Ν. 1566/85 (ΦΕΚ 167/ Α/ 30.09.1985) «Δομή και Λειτουργία της Α/θμιας και Β/θμιας Εκπαίδευσης και άλλες διατάξεις» και τον Ν. 3848/10 (ΦΕΚ 71/ Α/ 2010) «Περί Αναβάθμισης του ρόλου του Εκπαιδευτικού»

- 3.1.12.** Το θεσμικό πλαίσιο που διέπει την Ειδική Υπηρεσία Εφαρμογής Εκπαιδευτικών Δράσεων του Υπ.Π.Δ.Β.Μ.Θ., ειδικότερα το άρθρο 6 του Ν. 3027/02 (ΦΕΚ 152Α) «Ρύθμιση θεμάτων Οργανισμού Σχολικών Κτιρίων, ανώτατης εκπαίδευσης και άλλες διατάξεις», περί σύστασης της Ειδικής Υπηρεσίας Εφαρμογής Προγραμμάτων Κ.Π.Σ., όπως τροποποιήθηκε με το άρθρο 13 παρ. 12 του Ν. 3149/2003 (ΦΕΚ 141<sup>Α</sup>)
- 3.1.13.** Ο Ν. 2859/2000 (Φ.Ε.Κ. 248 Α) «Κύρωση Κώδικα Φόρου Προστιθέμενης Αξίας» όπως έχει τροποποιηθεί και ισχύει.
- 3.1.14.** Οι διατάξεις του Ν. 3861/2010 (ΦΕΚ 112/Α) «Ενίσχυση της Διαφάνειας με την υποχρεωτική ανάρτηση νόμων και πράξεων των κυβερνητικών, διοικητικών και αυτοδιοικητικών οργάνων στο διαδίκτυο «Πρόγραμμα Διαύγεια» και άλλες διατάξεις.
- 3.1.15.** Οι διατάξεις του Ν. 4013/2011 (ΦΕΚ 204/ Α' / 15.09.2011) «Σύσταση Ενιαίας Αρχής Δημοσίων Συμβάσεων και Κεντρικού Ηλεκτρονικού Μητρώου Δημοσίων Συμβάσεων-Αντικατάσταση του έκτου κεφαλαίου του Ν.3588/2007(πτωχευτικός κώδικας)- Προπτωχευτική Διαδικασία Εξυγίανσης και άλλες διατάξεις».
- 3.1.16.** Οι διατάξεις του Ν. 3871/ 2010 (ΦΕΚ 141/ Α/ 2010) «Δημοσιονομική Διαχείριση και Ευθύνη».
- 3.1.17.** Οι διατάξεις του Ν. 4024/ 2011 (ΦΕΚ 226/ Α' / 27.10.2011) Άρθ. 26 περί «Συγκρότησης Συλλογικών Οργάνων της Διοίκησης».
- 3.1.18.** Οι διατάξεις του Ν. 3310/ 2005 (ΦΕΚ 30/ Α' / 14.02.2005) «Μέτρα για τη Διασφάλιση και την Αποτροπή Καταστρατηγήσεων κατά την Διαδικασία Σύναψης Δημοσίων Συμβάσεων» όπως τροποποιήθηκε και ισχύει με τον Ν. 3414/2005 (ΦΕΚ 279 Α) «Τροποποίηση του Ν. 3310/2005».
- 3.1.19.** Ο Ν. 2190/1920 περί Ανωνύμων Εταιρειών, όπως τροποποιήθηκε και ισχύει με τον Ν. 3604/2007 (ΦΕΚ 189/ Α' / 08.08.2007)
- 3.1.20.** Τα Π.Δ. 84/2012 περί «Αποδοχής Παραίτησης Υπουργών» και Π.Δ. 85/2012 περί «Ιδρύσεως και Μετονομασίας Υπουργείων, Μεταφοράς και Κατάργησης Υπηρεσιών» (ΦΕΚ 141/ Α' / 21.06.2012).
- 3.1.21.** Το Π.Δ. 86/2012 (ΦΕΚ 141/ Α' / 21.06.2012) «Διορισμός Υπουργών , Αναπληρωτών Υπουργών και Υφυπουργών»
- 3.1.22.** Το ΠΔ 60/2007 (ΦΕΚ Α' 64/2007) «Προσαρμογή της Ελληνικής Νομοθεσίας στις διατάξεις της Οδηγίας 2004/18/ΕΚ "περί συντονισμού των διαδικασιών σύναψης δημοσίων συμβάσεων έργων, προμηθειών και υπηρεσιών", όπως τροποποιήθηκε με την

Οδηγία 2005/51/ΕΚ της Επιτροπής και την Οδηγία 2005/75/ΕΚ του Ευρωπαϊκού Κοινοβουλίου και του Συμβουλίου της 16ης Νοεμβρίου 2005»

- 3.1.23.** Το Π.Δ. 82/1996 (ΦΕΚ 66/ Α/ 11.04.96) «Ονομαστικοποίηση των μετοχών Ελληνικών Ανωνύμων Εταιρειών που μετέχουν στις διαδικασίες ανάληψης έργων ή προμηθειών του Δημοσίου ή των νομικών προσώπων του ευρύτερου δημόσιου τομέα» όπως τροποποιήθηκε και ισχύει.
- 3.1.24.** Η υπ' αρ. πρωτ. Φ.908/ 84294/ Η/ 23.07.2012 Κοινή Απόφαση του Πρωθυπουργού και του Υπουργού Παιδείας και Θρησκευμάτων, Πολιτισμού και Αθλητισμού (Φ.Ε.Κ. 363/Υ.Ο.Δ.Δ./30.07.2012) σύμφωνα με την οποία διορίζεται ο **καθηγητής ΑΘΑΝΑΣΙΟΣ ΚΥΡΙΑΖΗΣ Γενικός Γραμματέας** του Υπουργείου Παιδείας & Θρησκευμάτων, Πολιτισμού & Αθλητισμού και η υπ' αριθ. ΣΤ5/56686/21.05.12 Υ.Α. (ΦΕΚ 1724/ Β' ) περί μεταβιβάσεως δικαιώματος υπογραφής από τον Υπουργό στον Γ.Γ. .
- 3.1.25.** Η υπ' αριθ. πρωτ. 11726/21-12-2010 Κ.Υ.Α. (ΦΕΚ 2126 Β) «Τροποποίηση της υπ' αριθ. 20087/31-12-08 (ΦΕΚ 2665 Β) Κοινής Υπουργικής Απόφασης «Οργάνωση της Ειδικής Υπηρεσίας Εφαρμογής Προγραμμάτων ΚΠΣ του ΥΠΕΠΘ» ».
- 3.1.26.** Η υπ' αριθ. 329/ 2005 Κ.Υ.Α. (ΦΕΚ 210/ Β/ 2005) η οποία τροποποίησε και αντικατέστησε την υπ' αριθ. 845/ 2003 (ΦΕΚ 1222/ Β/ 2003) «Σύσταση Ειδικού Λογαριασμού στο ΥΠΕΠΘ, όπως τροποποιήθηκε και ισχύει με την υπ' αριθ. 4327/ 2010 Κ.Υ.Α. (ΦΕΚ 1387/ Β/ 2010)».
- 3.1.27.** Η υπ' αριθ. 141/29.01.2004 Υ.Α. (ΦΕΚ 269/ Β/ 2004) «Έγκριση Οδηγού Διαχείρισης Ειδικού Λογαριασμού Υπ. Παιδείας, Δ.Β.Μ.Θ.».
- 3.1.28.** Η υπ' αριθ. πρωτ. 14053/ΕΥΣ 1749/20-3-2008 (ΦΕΚ 540 Β) Υ.Α. Συστήματος Διαχείρισης, όπως έχει τροποποιηθεί και ισχύει.
- 3.1.29.** Το υπ' αριθ. πρωτ. 33/05-01-2009 εισερχόμενο έγγραφο της Ειδικής Υπηρεσίας Διαχείρισης του ΕΠ «Εκπαίδευση και Δία Βίου Μάθηση» του ΥΠΕΠΘ περί επιβεβαίωσης διαχειριστικής επάρκειας δικαιούχων ΕΣΠΑ κατά τη μεταβατική περίοδο.
- 3.1.30.** Την υπ' αριθ. πρωτ. Π1/4089/04.11.2011 (ΦΕΚ 2498/ Β'/ 04.11.2011) Απόφαση του Υπουργείου Οικονομίας Ανταγωνιστικότητας και Ναυτιλίας, περί Εξαιρέσεως των Συγχρηματοδοτούμενων Επιχειρησιακών Προγραμμάτων από την Ένταξη στο Ενιαίο Πρόγραμμα Προμηθειών μέχρι 31.12.2012.
- 3.1.31.** Οι υπ' αριθ. πρωτ. Ε.Υ.Δ. Ε.Π.Ε.Δ.Β.Μ. **20736/ 07.12.2011, 20737/ 07.12.2011 και 20738/ 07.12.2011** Αποφάσεις Ένταξης της Πράξης «**Επέκταση Προγράμματος Πιλοτικής Εισαγωγής Ηλεκτρονικών Υπολογιστών και Συναφούς Εξοπλισμού σε Δημοτικά Σχολεία για μία Ψηφιακά Υποστηριζόμενη Διδασκαλία**» στους Άξονες Προτεραιότητας

02 / 2012

1, 2 και 3 του Ε. Π. «Εκπαίδευση και Δια Βίου Μάθηση» και κατ' αντιστοιχία οι τροποποιήσεις τους 2258/13.02.2012, 2259/13.02.2012 και 2260/13.02.2012, καθώς και τα εγκεκριμένα Τεχνικά Δελτία Πράξεων.

- 3.1.32.** Τα υπ' αριθ. 607/09.11.2011 , 660/08.12.2011, 682/15.12.2011, 695/16.12.2011, 696/16.12.2011 και 702/ 20.12.2011 Υ.Σ. και τα υπ' αριθ. πρωτ. 279/12.01.2012, 309/12.01.2012, 353/13.01.2012 , 466/16.01.2012, 1338/03.02.2012 , 1339/03.02.2012 και 1436/ 07.02.2012 Εισερχόμενα Έγγραφα, με τα οποία διαβιβάστηκαν: το Τεύχος Τεχνικών Προδιαγραφών, Συμπληρωματικά Στοιχεία τους και η τροποποίησή τους αντιστοίχως, του Ανοικτού Διεθνούς Διαγωνισμού «**Προμήθεια και Εγκατάσταση Η/Υ και Συναφούς Εξοπλισμού**» στο πλαίσιο υλοποίησης του Υποέργου 2 της ανωτέρω Πράξης, από την Μονάδα Υλοποίησης Β2'.
- 3.1.33.** Η υπ' αριθ. πρωτ. Ε.Υ.Ε. Ε.Δ. 574/ 18.01.2012 (ΑΔΑ ΒΟΝΝ9-9ΤΟ) Απόφαση Διενέργειας Δημόσιας Διαβούλευσης του Σχεδίου Τεύχους Διακήρυξης και Σχεδίου Σύμβασης.
- 3.1.34.** Το υπ' αριθ. 79/ 07. 02. 2012 Υ.Σ. με το οποίο διαβιβάστηκε από την Μονάδα Β2 η σχετική Σύμφωνη Γνώμη επί του Σχεδίου του Τεύχους Διακήρυξης και Σχεδίου Σύμβασης.
- 3.1.35.** Το υπ' αρ. πρωτ. 2261/ 13. 02 . 2012 έγγραφο της ΕΥΔ ΕΠΕΔΒΜ περί της χορήγησης Προέγκρισης Δημοπράτησης του παρόντος Διαγωνισμού.
- 3.1.36.** Η υπ' αρ. πρωτ. 9093 / 08 . 10 . 2012 Απόφαση του ΥΠΟΥΡΓΟΥ ΠΑΙΔΕΙΑΣ & ΘΡΗΣΚΕΥΜΑΤΩΝ, ΠΟΛΙΤΙΣΜΟΥ & ΑΘΛΗΤΙΣΜΟΥ περί της Εγκρίσεως Διενέργειας του παρόντος Διαγωνισμού.
- 3.1.37.** Ότι η δαπάνη που προκαλείται θα βαρύνει την **Σ.Α.Ε. 245/8** και Κωδικούς Πράξης (ΣΑ) **2011ΣΕ24580111, 2011ΣΕ24580112 και 2011ΣΕ24580113** από τις οποίες χρηματοδοτείται η σχετική Πράξη.

### 3.2. Τεύχη Διαγωνισμού – Συμβατικά Τεύχη:

Τα τεύχη του Διαγωνισμού, τα οποία, μετά την υπογραφή της σύμβασης, καθίστανται συμβατικά τεύχη, είναι, κατά σειρά ισχύος, τα ακόλουθα:

- 3.2.1. Το **Συμβατικό Κείμενο (Σύμβαση)** που θα υπογραφεί μεταξύ του Αναδόχου και Ειδικής Υπηρεσίας Εφαρμογής Εκπαιδευτικών Δράσεων, σύμφωνα με το συνημμένο στην παρούσα Προκήρυξη σχέδιο Σύμβασης.
- 3.2.2. Η παρούσα **Προκήρυξη με τα αναπόσπαστα Τεύχη της.**
- 3.2.3. Η **Τεχνική Προσφορά** του Αναδόχου.
- 3.2.4. Η **Οικονομική Προσφορά** του Αναδόχου.

## **Άρθρο 4** **Παραλαβή Τευχών Διαγωνισμού –** **Παροχή Συμπληρωματικών Πληροφοριών/ Διευκρινίσεων**

### 4.1. Παραλαβή τευχών Διαγωνισμού:

- 4.1.1. Η παρούσα Προκήρυξη και τα Τεύχη που τη συνοδεύουν διατίθενται από το Γραφείο 1031 της Κεντρικής Υπηρεσίας του Υπ. Π.Δ.Β.Μ.Θ. όπως ορίζεται στο **Άρθρο 1.1.** της παρούσας Προκήρυξης, στην έδρα της Αναθέτουσας Αρχής Ε.Υ.Ε. Ε.Δ., κατά τις εργάσιμες ημέρες και ώρες: **από 08:00 π.μ. έως και 15:00 μ.μ. άνευ αντιτίμου.**
- 4.1.2. Η παρούσα Προκήρυξη και τα Τεύχη που την συνοδεύουν, επίσης διατίθενται από την ιστοσελίδα της Αναθέτουσας Αρχής (Ειδική Υπηρεσία Εφαρμογής Εκπαιδευτικών Δράσεων του ΥΠΟΥΡΓΕΙΟΥ ΠΑΙΔΕΙΑΣ & ΘΡΗΣΚΕΥΜΑΤΩΝ, ΠΟΛΙΤΙΣΜΟΥ & ΑΘΛΗΤΙΣΜΟΥ) [www.eyc.minedu.gov.gr](http://www.eyc.minedu.gov.gr)
- 4.1.3. Η Αναθέτουσα Αρχή διατηρεί κατάλογο με τα πλήρη στοιχεία επωνυμίας και επικοινωνίας των ενδιαφερομένων που παρέλαβαν τα τεύχη από το προαναφερθέν Γραφείο. Στον κατάλογο αυτό σημειώνεται και η σχετική ημερομηνία παραλαβής.

### 4.2. Παροχή Συμπληρωματικών Πληροφοριών/ Διευκρινίσεων:

- 4.2.1.** Οι ενδιαφερόμενοι μπορούν να ζητούν εγγράφως συμπληρωματικές πληροφορίες/ διευκρινίσεις, μέχρι και **εννέα (09) ημέρες** πριν από την Καταληκτική Ημερομηνία Υποβολής Προσφορών της παρούσας. Οι εν λόγω πληροφορίες/διευκρινίσεις παρέχονται εγγράφως το αργότερο έξι (06) ημέρες προ της Καταληκτικής Ημερομηνίας Υποβολής Προσφορών της παρούσας Προκήρυξης σύμφωνα με το κατωτέρω Άρθρο.
- 4.2.2.** Οι γραπτές απαντήσεις της Αναθέτουσας Αρχής του παρόντος Άρθρου, κοινοποιούνται εντός των προθεσμιών που ορίζονται στο παρόν άρθρο σε όλους τους ενδιαφερομένους που μας γνωστοποιούν ότι παρέλαβαν τεύχη του διαγωνισμού και πάντως αναρτώνται στην ιστοσελίδα [www.ey.minedu.gov.gr](http://www.ey.minedu.gov.gr) της Ε.Υ.Ε. Ε.Δ. και στον σχετικό κεντρικό διαδικτυακό τόπο <http://et.diavgeia.gov.gr/f/minedu/find/unit:979> όπως προβλέπεται από τις διατάξεις του Ν. 3861/ 2010 περί της εφαρμογής τού προγράμματος «Διαύγεια».
- 4.2.3.** Από την παραλαβή των τευχών του Διαγωνισμού και από την παροχή, κατά τα οριζόμενα στο παρόν Άρθρο, των τυχόν συμπληρωματικών πληροφοριών/ διευκρινίσεων συνάγεται κατά αμάχητο τεκμήριο, ότι ο ενδιαφερόμενος έχει λάβει γνώση των ιδιαίτερων χαρακτηριστικών και της φύσης του έργου.

## Άρθρο 5

### Γλώσσα Διαδικασίας

- 5.1.** Επίσημη γλώσσα της διαδικασίας είναι η **ΕΛΛΗΝΙΚΗ ΓΛΩΣΣΑ**. Κάθε έγγραφο ή απόφαση που θα εκδίδεται από την Αναθέτουσα Αρχή, θα συντάσσεται στην Ελληνική Γλώσσα και μόνον.
- 5.2.** Κάθε συνεννόηση μεταξύ της Αναθέτουσας Αρχής και των ενδιαφερομένων, των διαγωνιζομένων και του προσωρινού ή οριστικού αναδόχου, καθώς και κάθε προσφυγή ή υπόμνημα των εν λόγω προσώπων που απευθύνονται στην Αναθέτουσα Αρχή θα υποβάλλονται στην Ελληνική Γλώσσα.
- 5.3.** Οι ενδιαφερόμενοι, οι διαγωνιζόμενοι και ο προσωρινός ή οριστικός Ανάδοχος είναι υποχρεωμένοι να διευκολύνουν την επικοινωνία των τυχόν αλλοδαπών υπαλλήλων τους με την Αναθέτουσα Αρχή, με τον ορισμό και την παρουσία κατάλληλων διερμηνέων.

- 5.4. Μόνον για τα Τεχνικά Φυλλάδια** - για τον εξοπλισμό (εγχειρίδια, τεχνικά φυλλάδια, κλπ)- που υποβάλλουν οι Υποψήφιοι Ανάδοχοι στον φάκελο της Τεχνικής τους Προσφοράς, παρέχεται η δυνατότητα να κατατεθούν στην Αγγλική Γλώσσα, εφόσον δεν υπάρχει επίσημη μετάφραση στη Ελληνική Γλώσσα.

## Άρθρο 6

### Τεκμήριο από τη συμμετοχή στο Διαγωνισμό

- 6.1.** Η συμμετοχή στη διαδικασία του διαγωνισμού συνιστά αμάχητο τεκμήριο ότι ο διαγωνιζόμενος, αλλά και κάθε μέλος του -σε περίπτωση διαγωνιζόμενης σύμπραξης, κοινοπραξίας ή ένωσης- έχει λάβει πλήρη γνώση:
- α)** της παρούσας Προκήρυξης και των αναπόσπαστων σ' αυτή Τευχών που τη συνοδεύουν,
  - β)** της εφαρμοστέας νομοθεσίας, η οποία αναγράφεται **στο Άρθρο 3.1** της παρούσας Προκήρυξης.
- 6.2.** Η συμμετοχή στο διαγωνισμό συνιστά επίσης, αμάχητο τεκμήριο ότι ο διαγωνιζόμενος έχει αποδεχθεί ανεπιφύλακτα τη νομιμότητα των όρων όλων των Τευχών.

## **ΜΕΡΟΣ Β΄: ΠΡΟΣΟΝΤΑ ΣΥΜΜΕΤΟΧΗΣ ΣΤΟ ΔΙΑΓΩΝΙΣΜΟ**

### **Άρθρο 7**

#### **Δικαιούμενοι συμμετοχής στο Διαγωνισμό**

- 7.1.** Στο Διαγωνισμό δικαιούνται να συμμετάσχουν τα κατωτέρω φυσικά ή νομικά πρόσωπα, αυτοτελώς ή σε σύμπραξη ή σε κοινοπραξία ή σε ένωση, η οποία έχει συσταθεί ή πρόκειται να συσταθεί σε περίπτωση ανάθεσης του Έργου του παρόντος Διαγωνισμού σε αυτήν:
- 7.1.1.** Φυσικά ή Νομικά πρόσωπα της ημεδαπής ή της αλλοδαπής, εγκατεστημένα στα κράτη – μέλη της Ευρωπαϊκής Ένωσης ή στα κράτη – μέλη της Συμφωνίας για τον Ευρωπαϊκό Οικονομικό Χώρο ή στα κράτη – μέλη που έχουν υπογράψει την Συμφωνία περί Δημοσίων Συμβάσεων (GPA) του Παγκόσμιου Οργανισμού Εμπορίου, η οποία κυρώθηκε από την Ελλάδα με το Ν. 2513/97 (ΦΕΚ 139/ Α΄ / 1997).
- 7.1.2.** Κοινοπραξίες – Συμπράξεις - Ενώσεις μέλη των οποίων είναι τα φυσικά ή νομικά πρόσωπα του παρόντος άρθρου.
- 7.2.** Οι Κοινοπραξίες – Συμπράξεις – Ενώσεις του παρόντος άρθρου δεν υποχρεούνται να περιβληθούν με ιδιαίτερη νομική μορφή, προκειμένου να υποβάλουν προσφορά (Άρθ. 39, παρ. 2, Π.Δ. 60/2007). Τα μέλη αυτών των Κοινοπραξιών – Συμπράξεων – Ενώσεων ευθύνονται, το καθένα, έναντι της Αναθέτουσας Αρχής, αλληλεγγύως και εις ολόκληρον για την εκτέλεση του έργου. Σε περίπτωση κατά την οποία, εξαιτίας ανικανότητας για οποιοδήποτε λόγο ή ανωτέρας βίας, μέλος των Κοινοπραξιών – Συμπράξεων – Ενώσεων δεν μπορεί να ανταποκριθεί στις υποχρεώσεις του, κατά το χρόνο αξιολόγησης των προσφορών, τα υπόλοιπα μέλη συνεχίζουν να έχουν την ευθύνη ολόκληρης της κοινής προσφοράς, με την ίδια τιμή. Εάν η παραπάνω ανικανότητα προκύψει, κατά το χρόνο εκτέλεσης της σύμβασης, τα υπόλοιπα μέλη συνεχίζουν να έχουν την ευθύνη ολόκληρης της κοινής προσφοράς, με την ίδια τιμή και τους ίδιους όρους. Τα υπόλοιπα μέλη των Κοινοπραξιών – Συμπράξεων – Ενώσεων και στις δύο παραπάνω περιπτώσεις μπορούν να προτείνουν Αντικαταστάτη, ο οποίος πρέπει να πληροί τους όρους των τευχών. Η αντικατάσταση αξιολογείται, με την υποβολή σχετικών δικαιολογητικών, από την Επιτροπή Διενέργειας και εγκρίνεται με απόφαση της Αναθέτουσας Αρχής.

- 7.3.** Τα προαναφερθέντα ημεδαπά φυσικά ή νομικά πρόσωπα πρέπει να είναι εγγεγραμμένα στα μητρώα του οικείου Επιμελητηρίου, ενώ, τα προαναφερθέντα αλλοδαπά φυσικά ή νομικά πρόσωπα πρέπει να είναι εγγεγραμμένα στα μητρώα του οικείου Επιμελητηρίου του κράτους εγκατάστασής τους ή σε ισοδύναμες επαγγελματικές οργανώσεις.
- 7.4.** Κάθε φυσικό ή νομικό πρόσωπο μπορεί να συμμετάσχει σε ΕΝΑ ΜΟΝΟ διαγωνιζόμενο σχήμα, είτε αυτοτελώς, είτε ως μέλος Σύμπραξης, Κοινοπραξίας ή Ένωσης. Σε αντίθετη περίπτωση, αποκλείονται από το διαγωνισμό, τόσο το φυσικό ή νομικό πρόσωπο, όσο και όλα τα διαγωνιζόμενα σχήματα στα οποία συμμετέχει το ίδιο φυσικό ή νομικό πρόσωπο.
- 7.5.** Οι διαγωνιζόμενοι πρέπει να έχουν ειδική τεχνική και επαγγελματική ικανότητα, σχετική με το αντικείμενο του διαγωνισμού, σύμφωνα με τα οριζόμενα στο **Άρθρο 9** της παρούσας Προκήρυξης.
- 7.6.** Οι μετοχές των ανωνύμων εταιρειών που θα συμμετέχουν στον διαγωνισμό αυτοτελώς ή σε κοινοπραξία ή ένωση ή σε οποιασδήποτε άλλης μορφής οντότητα πρέπει να είναι υποχρεωτικά ονομαστικές. Εφόσον μέτοχος είναι άλλη ανώνυμη εταιρεία με ποσοστό συμμετοχής στο μετοχικό κεφάλαιο τουλάχιστον ένα επί τοις εκατό (01%), οι μετοχές της εταιρείας αυτής είναι υποχρεωτικά ονομαστικές στο σύνολό τους μέχρι φυσικού προσώπου.
- Σε περίπτωση συμμετοχής εταιρειών άλλης νομικής μορφής, πλην των ανωνύμων, στις οποίες συμμετέχουν ή κατέχουν εταιρικά μερίδια ανώνυμες εταιρείες, με ποσοστό συμμετοχής στο εταιρικό κεφάλαιο τουλάχιστον ένα επί τοις εκατό (01%), οι μετοχές τους είναι υποχρεωτικά ονομαστικές μέχρι και του τελευταίου φυσικού προσώπου.
- Η ως ανωτέρω υποχρέωση περαιτέρω ονομαστικοποίησης μέχρι φυσικού προσώπου δεν ισχύει ως προς τις εισηγμένες στα Χρηματιστήρια κρατών-μελών της Ευρωπαϊκής Ένωσης ή του Οργανισμού Οικονομικής Συνεργασίας και Ανάπτυξης (Ο.Ο.Σ.Α.) εταιρείες.
- 7.7** Να μην αποτελούν εξωχώρια εταιρεία κατά τα αναφερόμενα στη διάταξη του εδ. Α', του Άρθ. 4, παρ. 4 του Ν. 3310/2005 όπως τροποποιήθηκε και ισχύει με τον Ν. 3414/2005

## Άρθρο 8

### Προσωπική κατάσταση διαγωνιζομένων

- 8.1.** Κάθε διαγωνιζόμενος αποκλείεται από το Διαγωνισμό, εφόσον συντρέχουν στο πρόσωπό του (εάν πρόκειται για μεμονωμένο φυσικό ή νομικό πρόσωπο) ή σε ένα τουλάχιστον από τα μέλη του (αν πρόκειται για σύμπραξη, κοινοπραξία ή ένωση φυσικών ή νομικών προσώπων) μία τουλάχιστον από τις κάτωθι ιδιότητες:
- 8.1.1** εάν έχει καταδικασθεί ο ίδιος ή, σε περίπτωση νομικών προσώπων, ο ποινικά υπεύθυνος με αμετάκλητη δικαστική απόφαση για κάποιο από τα αδικήματα της παρ. 1, του Άρθρου 43, του ΠΔ 60/2007, δηλαδή:
- 8.1.1.1.** για το αδίκημα της συμμετοχής σε εγκληματική οργάνωση, όπως αυτή ορίζεται στο Άρθρο 2, παράγραφος 1 της κοινής δράσης της 98/773/ΔΕΥ του Συμβουλίου,
  - 8.1.1.2.** για το αδίκημα της δωροδοκίας, όπως αυτή ορίζεται στο Άρθρο 3 της πράξης του Συμβουλίου της 26ης Μαΐου 1997 και στο Άρθρο 3, παράγραφος 1 της κοινής δράσης της 98/ 742/ ΚΕΠΠΑ του Συμβουλίου,
  - 8.1.1.3.** για το αδίκημα της απάτης, κατά την έννοια του Άρθρου 1 της Σύμβασης σχετικά με την προστασία των οικονομικών συμφερόντων της Ευρωπαϊκής Ένωσης,
  - 8.1.1.4.** για το αδίκημα της νομιμοποίησης εσόδων από παράνομες δραστηριότητες, όπως ορίζεται στο Άρθρο 1 της Οδηγίας 91/308/ΕΟΚ του Συμβουλίου, της 10ης Ιουνίου 1991, για την πρόληψη χρησιμοποίησης του χρηματοπιστωτικού συστήματος για τη νομιμοποίηση από παράνομες δραστηριότητες.
- 8.1.2.** Εάν έχει καταδικασθεί με αμετάκλητη δικαστική απόφαση, σύμφωνα με το δίκαιο του κράτους εγκατάστασής του, για κάποιο από τα αδικήματα της υπεξαίρεσης, της απάτης, της εκβίασης, της πλαστογραφίας, της ψευδορκίας, της δωροδοκίας και της δολίας χρεοκοπίας.
- 8.1.3.** Εάν τελεί υπό πτώχευση, εκκαθάριση, παύση ή αναστολή εργασιών, αναγκαστική διαχείριση ή πτωχευτικό συμβιβασμό ή τελεί σε ανάλογη κατάσταση που προβλέπεται από τις διατάξεις της χώρας εγκατάστασής του.

- 8.1.4.** Εάν νομικό πρόσωπο τελεί σε κοινή εκκαθάριση του ΚΝ. 2190/1920, όπως εκάστοτε ισχύει, ή ειδική εκκαθάριση του Ν. 1892/1990 (Α`101), όπως εκάστοτε ισχύει ή, για αλλοδαπά νομικά πρόσωπα, σε άλλες, ανάλογες, καταστάσεις και, επίσης, εάν τελεί υπό διαδικασία έκδοσης απόφασης κοινής ή ειδικής εκκαθάρισης των ανωτέρω νομοθετημάτων ή, για αλλοδαπά νομικά πρόσωπα, υπό άλλες, ανάλογες, καταστάσεις.
- 8.1.5.** Εάν έχει επιβληθεί εις βάρος του η ποινή του αποκλεισμού από διαγωνισμούς. Εάν η ποινή του αποκλεισμού επιβλήθηκε για ορισμένο χρόνο, το στοιχείο τούτο λαμβάνεται υπόψη μόνο για το χρονικό αυτό διάστημα.
- 8.1.6.** Εάν έχει καταδικασθεί βάσει αμετάκλητης δικαστικής απόφασης που έχει ισχύ δεδικασμένου, σύμφωνα με τις διατάξεις της χώρας όπου εκδόθηκε η απόφαση, και η οποία διαπιστώνει αδίκημα σχετικό με την επαγγελματική διαγωγή του.
- 8.1.7.** Εάν έχει διαπράξει σοβαρό επαγγελματικό παράπτωμα συναφές με το αντικείμενο του διαγωνισμού ή σε σχέση με την επαγγελματική του ιδιότητα που αποδεδειγμένως διαπιστώθηκε με οποιοδήποτε μέσο διαθέτει η Αναθέτουσα Αρχή.
- 8.1.8.** Εάν δεν έχει εκπληρώσει τις υποχρεώσεις του όσον αφορά στην καταβολή των εισφορών κοινωνικής ασφάλισης (κύριας και επικουρικής), σύμφωνα με τις διατάξεις τόσο της χώρας εγκατάστασής του, όσο και του Ελληνικού Δικαίου.
- 8.1.9.** Εάν δεν έχει εκπληρώσει τις υποχρεώσεις του όσον αφορά στην πληρωμή των φόρων και τελών, σύμφωνα με τις διατάξεις τόσο της χώρας εγκατάστασής του, όσο και του ελληνικού δικαίου.
- 8.1.10.** Εάν συντρέχουν στο πρόσωπό του, οι ασυμβίβαστες ιδιότητες οι οποίες προβλέπονται στο Ν. 3310/ 2005, όπως τροποποιήθηκε και ισχύει με τον Ν. 3414/2005 (ΦΕΚ 279 Α) «Τροποποίηση του Ν. 3310/2005».
- 8.1.11.** Ειδικά για τις ημεδαπές ανώνυμες εταιρείες, εάν δεν έχουν ονομαστικοποιήσει τις μετοχές τους και γενικά όσα προβλέπονται στο Π.Δ. 82/1996 (ΦΕΚ 66/ Α/ 11.04.1996).

## Άρθρο 9

### Ειδική Τεχνική, Επαγγελματική και Οικονομική/Χρηματοπιστωτική Ικανότητα/Επάρκεια

**9.1.** Κάθε διαγωνιζόμενος που πληροί τις προϋποθέσεις του **Άρθρου 8** της παρούσας προκήρυξης, οφείλει να διαθέτει, επιπλέον και ειδική τεχνική, επαγγελματική και χρηματοπιστωτική ικανότητα (Άρθ. 42, παρ. 2, Π.Δ. 60/2007), κατά τα διαλαμβανόμενα στο παρόν άρθρο. Η ειδική τεχνική, επαγγελματική και χρηματοπιστωτική ικανότητα αποδεικνύεται:

**9.1.1** Η οικονομική και χρηματοοικονομική επάρκεια του οικονομικού φορέα αποδεικνύεται από τα ακόλουθα δικαιολογητικά (Άρθρ. 45, Π.Δ. 60/2007):

**9.1.1.1.** Υπεύθυνη Δήλωση με θεώρηση του γνησίου της υπογραφής, περί του **Συνολικού Ύψους του κύκλου εργασιών** στον τομέα Πληροφορικής, από την οποία να προκύπτει πως ο συνολικός κύκλος εργασιών για **τις τρεις (03) τελευταίες -πριν από την διενέργεια του Διαγωνισμού- διαχειριστικές χρήσεις είναι μεγαλύτερος ή ίσος με το 150 % της προϋπολογισθείσας δαπάνης (συμπεριλαμβανομένου του Φ.Π.Α.)** του παρόντος διαγωνισμού, σε συνάρτηση προς την ημερομηνία δημιουργίας του οικονομικού φορέα ή την έναρξη των δραστηριοτήτων του, εφόσον είναι διαθέσιμες οι πληροφορίες για τον εν λόγω κύκλο εργασιών. Στην περίπτωση Ένωσης ή Κοινοπραξίας ή Σύμπραξης η ανωτέρω προϋπόθεση **μπορεί να καλύπτεται αθροιστικά** από μέρος ή το σύνολο των συμμετεχόντων στην Ένωση ή Κοινοπραξία ή Σύμπραξη.

**9.1.1.2.** Ένας οικονομικός φορέας μπορεί, εφόσον παραστεί ανάγκη και για την συγκεκριμένη σύμβαση, να στηρίζεται στις δυνατότητες άλλων φορέων, ασχέτως της νομικής φύσης των δεσμών του με αυτές. Στην περίπτωση αυτή, πρέπει να αποδεικνύει στην Αναθέτουσα Αρχή ότι θα έχει στη διάθεσή του τους αναγκαίους πόρους, παραδείγματος χάριν, με την προσκόμιση της σχετικής δέσμευσης των φορέων αυτών.

02 / 2012

**9.1.1.3.** Υπό τις ίδιες συνθήκες, μια κοινοπραξία οικονομικών φορέων μπορεί να στηρίζεται στις δυνατότητες των μετεχόντων στην κοινοπραξία ή άλλων φορέων.

**9.1.2.** Οι τεχνικές ή/και επαγγελματικές ικανότητες των οικονομικών φορέων, αξιολογούνται και ελέγχονται (Άρθ. 46, Π.Δ. 60/2007) σύμφωνα:

**9.1.2.1.** Υποβολή καταλόγου των εργασιών που έχουν εκτελεσθεί κατά την προηγούμενη **πενταετία (05 έτη)** από τον οποίο να προκύπτει πως ο προσφέροντας έχει εκτελέσει **ένα (01) τουλάχιστον έργο στον τομέα Πληροφορικής**, με αναφορά του αντίστοιχου ποσού, της ημερομηνίας και του δημόσιου ή ιδιωτικού παραλήπτη. Στην περίπτωση Ένωσης ή Κοινοπραξίας ή Σύμπραξης, η ανωτέρω προϋπόθεση **μπορεί να καλύπτεται αθροιστικά** από μέρος ή το σύνολο των συμμετεχόντων στην Ένωση ή Κοινοπραξία ή Σύμπραξη. Οι παραδόσεις και οι παροχές υπηρεσιών αποδεικνύονται εάν μεν ο αποδέκτης είναι Φορέας Δημοσίου, με πιστοποιητικά που έχουν εκδοθεί ή θεωρηθεί από την Αρμόδια Αρχή, εάν δε (ο αποδέκτης) είναι ιδιωτικός φορέας, με βεβαίωση του αγοραστή ή, εφόσον τούτο δεν είναι δυνατόν, με απλή δήλωση του οικονομικού φορέα.

**9.1.2.2.** Αναφορά του τεχνικού προσωπικού ή των τεχνικών υπηρεσιών, είτε ανήκουν απευθείας στην επιχείρηση του οικονομικού φορέα είτε όχι, ιδίως των υπευθύνων και, εκείνων που θα έχει στη διάθεσή του ο εργολήπτης για την εκτέλεση του έργου, περιγραφή του τεχνικού εξοπλισμού, των μέτρων που λαμβάνει ο προμηθευτής ή/και ο πάροχος υπηρεσιών για την εξασφάλιση της ποιότητας.

**9.1.2.3.** Ο υποψήφιος, ή σε περίπτωση ένωσης / κοινοπραξίας, αθροιστικά τα μέλη της ένωσης / κοινοπραξίας, πρέπει να διαθέτει επαρκές σε πλήθος και εξειδίκευση δίκτυο συνεργαζόμενων επιχειρήσεων (**Άρθρο 14.5.1.11, Παρ. Β2 της παρούσας**), έτσι ώστε να διασφαλίζεται η ποιότητα των παρεχόμενων υπηρεσιών εγκατάστασης, εκπαίδευσης και τεχνικής υποστήριξης του υπό προμήθεια εξοπλισμού, καθώς και η τήρηση του χρονοδιαγράμματος του έργου. Οι ανωτέρω επιχειρήσεις θα πρέπει να ασκούν δραστηριότητα συναφή με το αντικείμενο (Άρθρο 2) του παρόντος διαγωνισμού και μπορεί είτε να ανήκουν στον ίδιο τον υποψήφιο (υποκαταστήματα) είτε να αποτελούν δίκτυο συνεργαζόμενων επιχειρήσεων (υπεργολάβων) με τους οποίους ο υποψήφιος θα συνεργαστεί για την υλοποίηση του Έργου. Επιπρόσθετα, το ανωτέρω δίκτυο πρέπει να έχει

02 / 2012

κατάλληλη γεωγραφική διασπορά για την κάλυψη των απαιτήσεων του διαγωνισμού.

Συγκεκριμένα, ο υποψήφιος, ή σε περίπτωση ένωσης / κοινοπραξίας, αθροιστικά τα μέλη της ένωσης / κοινοπραξίας θα πρέπει να διαθέτει τεκμηριωμένα **κατ' ελάχιστον ένα υποκατάστημα ή μια συνεργαζόμενη επιχείρηση (υπεργολάβο) σε όλους τους Νομούς της χώρας.**

**9.1.2.4.** Αναφορά τίτλων σπουδών και επαγγελματικών προσόντων/προϋπηρεσίας, του υπευθύνου έργου, καθώς και του αναπληρωτή του σύμφωνα με οριζόμενα ελάχιστα προσόντα της παραγράφου 14.5.1.9.

**9.1.2.5.** Αναφορά του τμήματος της Σύμβασης, το οποίο ο Πάροχος Υπηρεσιών προτίθεται, ενδεχομένως, να αναθέσει σε τρίτους υπό μορφή υπεργολαβίας

**9.1.3.** Όσον αφορά στα προϊόντα που παρέχονται:

**9.1.3.1.** Πιστοποιητικά εκδιδόμενα από επίσημα ινστιτούτα ή επίσημες υπηρεσίες ελέγχου της ποιότητας, που έχουν σχετική αρμοδιότητα, με τα οποία βεβαιώνεται η καταλληλότητα των προϊόντων, επαληθευόμενη με παραπομπές σε ορισμένες προδιαγραφές ή πρότυπα.

**9.1.3.2.** Όταν οι προσφέροντες δεν θα κατασκευάσουν οι ίδιοι το τελικό προϊόν, σε δική τους επιχειρηματική μονάδα, στην προσφορά τους δηλώνουν την επιχειρηματική μονάδα, στην οποία θα κατασκευαστεί το προσφερόμενο προϊόν και τον τόπο εγκατάστασής της. Επίσης, στην προσφορά τους πρέπει να επισυνάψουν και υπεύθυνη δήλωσή τους προς την Αναθέτουσα Αρχή, ότι η κατασκευή του τελικού προϊόντος θα γίνει από την επιχείρηση στην οποία ανήκει ή η οποία εκμεταλλεύεται ολικά ή μερικά τη μονάδα κατασκευής του τελικού προϊόντος και ότι ο νόμιμος εκπρόσωπος της επιχείρησης αυτής έχει αποδεχθεί έναντι τους την εκτέλεση της συγκεκριμένης προμήθειας, σε περίπτωση κατακύρωσης στον προμηθευτή υπέρ του οποίου έγινε η αποδοχή. (Π.Δ. 118/2007, Άρθ. 18). Προσφορά στην οποία δεν θα υπάρχουν οι ανωτέρω δηλώσεις θα απορρίπτεται ως απαράδεκτη.

**9.2.** Εάν ο διαγωνιζόμενος είναι Σύμπραξη, Κοινοπραξία ή Ένωση φυσικών ή νομικών προσώπων, η ειδική τεχνική, επαγγελματική και χρηματοπιστωτική ικανότητα η οποία απαιτείται, σύμφωνα με το παρόν άρθρο, **μπορεί να προκύπτει και αθροιστικά** από όλα τα μέλη της Σύμπραξης, Κοινοπραξίας ή Ένωσης.

- 9.3.** Οι διαγωνιζόμενοι, για να αποκτήσουν ή να ενισχύσουν την τεχνική και επαγγελματική τους ικανότητα, μπορούν να στηρίζονται στις δυνατότητες άλλων φυσικών ή νομικών προσώπων, που δεν μετέχουν στο διαγωνισμό, αλλά έχουν δεσμευθεί ότι θα τις θέσουν στη διάθεση των διαγωνιζομένων για την εκτέλεση της Σύμβασης, χωρίς να χρειάζεται να διατηρούν με αυτούς σχέση συγκεκριμένης νομικής μορφής. Η δέσμευση αυτή αποδεικνύεται με απόφαση του αρμοδίου οργάνου του τρίτου, εάν πρόκειται για νομικό πρόσωπο, ή σχετική υπεύθυνη δήλωση, εάν πρόκειται για φυσικό πρόσωπο. Το εν λόγω τρίτο φυσικό ή νομικό πρόσωπο πρέπει να πληροί τις προϋποθέσεις του **Άρθρου 8** της παρούσας προκήρυξης.

## **ΜΕΡΟΣ Γ': ΑΝΤΙΚΕΙΜΕΝΟ ΤΟΥ ΔΙΑΓΩΝΙΣΜΟΥ**

### **Άρθρο 10**

#### **Αντικείμενο του έργου**

Το Φυσικό αντικείμενο του παρόντος Έργου περιλαμβάνει :

- την προμήθεια κινητών εργαστηρίων πληροφορικής (φορητοί ηλεκτρονικοί υπολογιστές σε τροχήλατα ερμάρια),
- την προμήθεια μεμονωμένων φορητών ηλεκτρονικών υπολογιστών,
- την προμήθεια και εγκατάσταση δικτυακού εξοπλισμού και δομημένης καλωδίωσης στις αίθουσες των δημοτικών σχολείων που περιλαμβάνονται στο Έργο,
- την εγκατάσταση λειτουργικών συστημάτων και λογισμικών,
- την παροχή υπηρεσιών παράδοσης, εγκατάστασης, θέσης σε πλήρη λειτουργία και επιτόπιας επίδειξης του εξοπλισμού - εκπαίδευσης.

Ειδικότερα, μέσω του προτεινόμενου Προγράμματος θα γίνει προμήθεια φορητών ηλεκτρονικών υπολογιστών και συναφούς εξοπλισμού στα ακόλουθα **χίλια εκατόν σαράντα (1.140)** Δημοτικά Σχολεία:

- 1. Ολοήμερα Δημοτικά Σχολεία που θα εφαρμόσουν το ΕΑΕΠ από τη σχολική χρονιά 2011-2012. (Σχολικές Μονάδες Τύπου Ι)**
  - **Εκατόν εξήντα ένα (161)** Δημοτικά Σχολεία, καθένα από τα οποία θα παραλάβει **δέκα (10)** φορητούς Ηλεκτρονικούς Υπολογιστές, **ένα (01)** ειδικό τροχήλατο ερμάριο για την αποθήκευση και φόρτιση των Η/Υ, **τοπικό δίκτυο** στις αίθουσες διδασκαλίας, μέσω του οποίου θα διασφαλίζεται η αποτελεσματική σύνδεση των Η/Υ στο Πανελλήνιο Σχολικό Δίκτυο, εγκατάσταση λογισμικών.
- 2. Ολοήμερα Δημοτικά Σχολεία από το σύνολο των 800 Ολοήμερων Δημοτικών Σχολείων με ΕΑΕΠ, τα οποία για διάφορους λόγους δεν προμηθεύτηκαν κινητό εργαστήριο πληροφορικής μέσω του Πιλοτικού Προγράμματος στο πλαίσιο της Πρόσκλησης 80 του Επιχειρησιακού Προγράμματος «Εκπαίδευση και Δια Βίου Μάθηση» (Σχολικές Μονάδες Τύπου Ι)**

02 / 2012

- **Τριάντα έξι (36)** Δημοτικά Σχολεία, καθένα από τα οποία θα παραλάβει **δέκα (10)** φορητούς Ηλεκτρονικούς Υπολογιστές, **ένα (01)** ειδικό τροχήλατο ερμάριο για την αποθήκευση και φόρτιση των Η/Υ, **τοπικό δίκτυο** στις αίθουσες διδασκαλίας, μέσω του οποίου θα διασφαλίζεται η αποτελεσματική σύνδεση των Η/Υ στο Πανελλήνιο Σχολικό Δίκτυο, εγκατάσταση λογισμικών.

### 3. Μονοθέσια, διθέσια και τριθέσια Δημοτικά Σχολεία. (Σχολικές Μονάδες Τύπου II, Τύπου III και Τύπου IV αντίστοιχα)

- **Ενιακόσια σαράντα τρία (943)** Δημοτικά Σχολεία, καθένα από τα οποία θα προμηθευτεί **ένα (01)** φορητό ηλεκτρονικό υπολογιστή, **τοπικό δίκτυο** σε συγκεκριμένες αίθουσες διδασκαλίας, μέσω του οποίου θα διασφαλίζεται η αποτελεσματική σύνδεση του Η/Υ στο Πανελλήνιο Σχολικό Δίκτυο, εγκατάσταση λογισμικών.

Η λίστα των σχολείων στα οποία θα παραδοθεί ο εξοπλισμός επισυνάπτεται στην παρούσα προκήρυξη. Επισημαίνεται καταρχάς η μεγάλη διασπορά των σχολείων και σε απομακρυσμένα σημεία της ηπειρωτικής και νησιωτικής Ελλάδας. Οριστική λίστα των σχολείων θα δοθεί στον Ανάδοχο με την υπογραφή της Σύμβασης, καθώς ενδέχεται να υπάρξουν διαφοροποιήσεις π.χ. στην οργανικότητα των ολιγοθέσιων σχολείων και κατά συνέπεια μικρή διαφοροποίηση στον αριθμό των σχολείων στα όρια που προβλέπονται από το Άρθρο 21 του Π.Δ. 118/ 2007.

Πρόσθετα των παραπάνω, ο Ανάδοχος θα προμηθεύσει ένα κινητό εργαστήριο (δέκα -10- φορητοί Ηλεκτρονικοί Υπολογιστές, ένα -01- ειδικό τροχήλατο ερμάριο για την αποθήκευση και φόρτιση των Η/Υ) στο Υ.ΠΑΙ.Θ.Π.Α., το οποίο θα χρησιμοποιηθεί :

- Δοκιμαστικά**, προκειμένου να εφαρμόσει και να ελέγξει την ορθή λειτουργία υπολογιστικών προγραμμάτων και εκπαιδευτικών λογισμικών,
- Πιλοτικά**, προκειμένου να σχεδιαστούν και να υλοποιηθούν ορθά άλλες συναφείς πράξεις, που στοχεύουν στο ψηφιακό σχολείο. Ενδεικτικά αναφέρονται:
  - Ανάπτυξη Ψηφιακού εκπαιδευτικού Υλικού (Ψηφιακή Βάση Γνώσεων – Υποδομές για ένα Ψηφιακό Σχολείο) (Πρόσκληση 61)
  - Ψηφιακές παρεμβάσεις και μαθησιακές διαδικασίες στη Α΄θμια και Β΄θμια Εκπαίδευση. (Πρόσκληση 62)
- πολλαπλασιαστικά**, προκειμένου να διαχύσει τις ωφέλειες των υλοποιούμενων πράξεων στην εκπαιδευτική κοινότητα, μέσω επιμορφώσεων, παρουσιάσεων, ανταλλαγής καλών πρακτικών κ.τ.λ. σε εκπαιδευτικούς, σχολικούς συμβούλους, στελέχη της εκπαίδευσης.

iv) **υποστηρικτικά**, προκειμένου είτε να υποστηριχθούν άμεσα τα σχολεία, όταν ανακύπτουν προβλήματα κατά τη λειτουργία του εξοπλισμού μετά την ολοκλήρωση των πράξεων, είτε να διευκολύνεται η πλήρης και άμεση ενσωμάτωση των συνεχών τεχνολογικών νεωτερισμών και καινοτομίας.

Πιο συγκεκριμένα, αναφορικά με τις εργασίες του Αναδόχου :

### **10.1. Προμήθεια Φορητών Υπολογιστών**

Στο πλαίσιο του παρόντος Έργου θα πραγματοποιηθεί **προμήθεια φορητών Η/Υ (laptop)**, μέσω των οποίων οι μαθητές και ο δάσκαλος θα έχουν πρόσβαση, μέσα στην τάξη και κατά τη διάρκεια της εκπαιδευτικής διαδικασίας, σε ψηφιακό εκπαιδευτικό υλικό, σε ψηφιακές εκπαιδευτικές εφαρμογές αλλά και στις ψηφιακές υπηρεσίες που παρέχει στην εκπαιδευτική κοινότητα το Πανελλήνιο Σχολικό Δίκτυο (ΠΣΔ).

**Οι ελάχιστες απαιτούμενες τεχνικές προδιαγραφές των φορητών Η/Υ παρουσιάζονται αναλυτικά στους Πίνακες Συμμόρφωσης. (Παράρτημα Α)**

### **10.2. Προμήθεια τροχήλατων ερμαρίων**

Στο πλαίσιο του παρόντος Έργου θα πραγματοποιηθεί **προμήθεια τροχήλατων ερμαρίων**, τα οποία θα χρησιμοποιούνται για τη φύλαξη και φόρτιση των φορητών Η/Υ, καθώς και για την πρόσβαση των φορητών Η/Υ στο τοπικό δίκτυο και κατ' επέκταση στο ΠΣΔ μέσω ασύρματου σημείου πρόσβασης (Wi-Fi Access Point). Ο συνδυασμός των φορητών Η/Υ και του τροχήλατου ερμαρίου αποτελεί το **Κινητό Εργαστήριο**.

**Οι ελάχιστες απαιτούμενες τεχνικές προδιαγραφές των τροχήλατων ερμαρίων παρουσιάζονται αναλυτικά στους Πίνακες Συμμόρφωσης. (Παράρτημα Α)**

### **10.3. Προμήθεια -Εγκατάσταση Δικτυακού Εξοπλισμού και Δομημένης Καλωδίωσης**

Στο πλαίσιο του παρόντος έργου θα απαιτηθεί η **προμήθεια υλικών και παροχή υπηρεσιών δομημένης καλωδίωσης**, σε κάθε αίθουσα **Γενικής Παιδείας** των σχολικών μονάδων που αφορά το παρόν Έργο. Μέσω της καλωδίωσης θα δίνεται η δυνατότητα ενσύρματης διασύνδεσης του φορητού Η/Υ (στα μονοθέσια, διθέσια και τριθέσια δημοτικά σχολεία) καθώς και του ασύρματου σημείου πρόσβασης (wifi access point), τοποθετημένου στο τροχήλατο ερμάριο (στα ολοήμερα δημοτικά σχολεία με ΕΑΕΠ), με τον δρομολογητή Internet του Σχολείου. Κατ' επέκταση, μέσω του ασύρματου

σημείου πρόσβασης (wifi access point) θα έχουν πρόσβαση στο Πανελλήνιο Σχολικό Δίκτυο και στο διαδίκτυο οι φορητοί υπολογιστές. Απώτερος στόχος είναι η πρόσβαση των φορητών υπολογιστών στην Ψηφιακή Εκπαιδευτική Πλατφόρμα και στο περιεχόμενο αυτής, στην Ψηφιακή Βάση Γνώσεων και στην Ψηφιακή Βάση υποδειγματικών διδασκαλιών, που υλοποιούνται μέσω μιας δέσμης έργων από το Υπ.Π.Δ.Β.Μ.Θ, καθώς και στις υπηρεσίες του Πανελλήνιου Σχολικού Δικτύου (ΠΣΔ) γενικότερα.

Οι εγκαταστάσεις δομημένης καλωδίωσης διακρίνονται σε **τέσσερις (04) κατηγορίες**, ανάλογα με το είδος των σχολικών μονάδων. Ειδικότερα, η εγκατάσταση δομημένης καλωδίωσης ανά κατηγορία σχολείων περιλαμβάνει τα εξής:

1. **Ολόημερα Δημοτικά Σχολεία** που εφαρμόζουν ή θα εφαρμόσουν το ΕΑΕΠ (σύνολο **197** σχολεία)- **(Σχολικές Μονάδες Τύπου I)**
  - Κατανεμητή(ες) για τον κεντρικό τερματισμό και τη μικτονόμηση όλων των καλωδίων χαλκού
  - Εγκατάσταση τηλεπικοινωνιακής πρίζας (μία διπλή ή δύο μονές) σε **δώδεκα (12)** αίθουσες διδασκαλίας
  - Οδεύσεις καλωδίων χαλκού από την πρίζα έως τον κατανεμητή
2. **Μονοθέσια Δημοτικά Σχολεία** (σύνολο **208** σχολεία) **-(Σχολικές Μονάδες Τύπου II)**
  - Διάταξη τερματισμού για τον κεντρικό τερματισμό όλων των καλωδίων χαλκού
  - Εγκατάσταση τηλεπικοινωνιακής πρίζας (μία διπλή ή δύο μονές) σε **μία (1)** αίθουσα διδασκαλίας
  - Οδεύσεις καλωδίων χαλκού από την πρίζα έως τη διάταξη τερματισμού
3. **Διθέσια Δημοτικά Σχολεία** (σύνολο **478** σχολεία) **-(Σχολικές Μονάδες Τύπου III)**
  - Διάταξη τερματισμού για τον κεντρικό τερματισμό όλων των καλωδίων χαλκού
  - Εγκατάσταση τηλεπικοινωνιακής πρίζας (μία διπλή ή δύο μονές) σε **δύο (2)** αίθουσες διδασκαλίας
  - Οδεύσεις καλωδίων χαλκού από την πρίζα έως τη διάταξη τερματισμού
4. **Τριθέσια Δημοτικά Σχολεία** (σύνολο **257** σχολεία)- **-(Σχολικές Μονάδες Τύπου IV)**
  - Διάταξη τερματισμού για τον κεντρικό τερματισμό όλων των καλωδίων χαλκού

- Εγκατάσταση τηλεπικοινωνιακής πρίζας (μία διπλή ή δύο μονές) σε **τρεις (3)** αίθουσες διδασκαλίας
- Οδεύσεις καλωδίων χαλκού από την πρίζα έως τη διάταξη τερματισμού

**Οι προδιαγραφές των προμηθευόμενων υλικών και του επιπέδου υπηρεσιών δομημένης καλωδίωσης παρουσιάζονται αναλυτικά στους Πίνακες Συμμόρφωσης (Παράρτημα Α).**

#### **10.4. Εγκατάσταση λογισμικών**

Ο Ανάδοχος οφείλει να εγκαταστήσει και να ελέγξει την ορθή λειτουργία των ακόλουθων λογισμικών :

- Λογισμικά συστήματος.
- Λογισμικό προστασίας από ιούς.
- Λογισμικό εφαρμογών αυτοματισμού γραφείου.
- Λογισμικό διαχείρισης ηλεκτρονικής τάξης.
- Λογισμικά ανάγνωσης και συμπίεσης αρχείων.
- Εκπαιδευτικά λογισμικά που θα υποδειχθούν από το Υ.ΠΑΙ.Θ.Π.Α.

**Οι προδιαγραφές των λογισμικών παρουσιάζονται αναλυτικά στους Πίνακες Συμμόρφωσης (Παράρτημα Α).**

#### **10.5. Εγκατάσταση και επίδειξη καλής λειτουργίας του υπό προμήθεια εξοπλισμού**

Ο Ανάδοχος οφείλει να εγκαταστήσει τον εξοπλισμό που θα προμηθεύσει στα δημοτικά σχολεία που εφαρμόζουν ή θα εφαρμόσουν το ΕΑΕΠ (σύνολο 197), δηλαδή τους φορητούς Η/Υ και τα τροχήλατα ερμάρια, καθώς και να επιδείξει τη λειτουργία τους στους υπεύθυνους των σχολικών μονάδων. Η επίδειξη καλής λειτουργίας θα περιλαμβάνει την εκκίνηση κάθε φορητού Η/Υ και με τα δύο λειτουργικά συστήματα, τη σύνδεση στο ΠΣΔ και στο διαδίκτυο καθώς και την επίδειξη του τρόπου φόρτισης και φύλαξης των φορητών Η/Υ στα τροχήλατα ερμάρια.

Αναφορικά με τα μονοθέσια, διθέσια και τριθέσια δημοτικά σχολεία, η επίδειξη καλής λειτουργίας περιλαμβάνει τη σύνδεση των φορητών υπολογιστών στο τοπικό δίκτυο και την πραγματοποίηση δοκιμής πρόσβασης στο Πανελλήνιο Σχολικό Δίκτυο ή/ και διαδίκτυο, εφόσον είναι ενεργοποιημένος ο δρομολογητής του σχολείου.

#### **10.6. Υπηρεσίες εγγύησης καλής λειτουργίας και υποστήριξης του εξοπλισμού και των εγκαταστάσεων μετά την πώληση**

Ο Ανάδοχος που θα επιλεγεί για την υλοποίηση του παρόντος Έργου θα είναι υποχρεωμένος να παρέχει δωρεάν υπηρεσίες για την **καλή λειτουργία (υπηρεσίες εγγύησης)** του εξοπλισμού που θα προμηθεύσει στις σχολικές μονάδες, **διάρκειας πέντε (05) ετών** (Άρθ. 27. της παρούσης). Οι υπηρεσίες εγγύησης θα περιλαμβάνουν κατ' ελάχιστον την:

- Επιδιόρθωση βλαβών
- Αντικατάσταση ελαττωματικών μερών ή αντικατάσταση του εξοπλισμού

Ο Προσφέρων θα πρέπει να παρουσιάσει αναλυτικά στην προσφορά του τις υπηρεσίες που παρέχει για την εγγύηση και υποστήριξη των υπό προμήθεια ειδών.

#### **Περαιτέρω προδιαγραφές και απαιτήσεις για την παροχή των ανωτέρω υπηρεσιών παρουσιάζονται στους Πίνακες Συμμόρφωσης.**

Στις παραπάνω εργασίες περιλαμβάνονται και όλες οι υπηρεσίες προετοιμασίας και δημοσιότητας που περιγράφονται στους πίνακες συμμόρφωσης (Παράρτημα Α).

Η Αναθέτουσα Αρχή θα έχει εξασφαλίσει πριν την έναρξη των εργασιών δομημένης καλωδίωσης την ύπαρξη και καλή λειτουργία των εξής:

- Εγκατάσταση τηλεπικοινωνιακής γραμμής για σύνδεση στο διαδίκτυο (internet) εντός του κτιρίου
- Ενεργοποίηση και διαμόρφωση του δρομολογητή διαδικτύου (internet)
- Ενεργοποίηση της υπηρεσίας πρόσβασης στο Πανελλήνιο Σχολικό Δίκτυο και κατ' επέκταση στο διαδίκτυο.

### **Άρθρο 11**

#### **Προϋπολογισμός του έργου**

Ο συνολικός προϋπολογισμός του Έργου ανέρχεται στο ποσό των **Δύο Εκατομμυρίων, Εξακοσίων Τεσσάρων Χιλιάδων και Τετρακοσίων Εβδομήντα Ευρώ (2.604.470,00 €)** **συμπεριλαμβανομένου του αναλογούντος ΦΠΑ 23%**, ήτοι Δύο Εκατομμύρια, Εκατόν Δέκα Επτά

Χιλιάδες, Τετρακόσια Πενήντα Πέντε Ευρώ και Είκοσι Εννέα Λεπτά (2.117.455,29 € ) μη συμπεριλαμβανομένου ΦΠΑ 23%.

Ανά Άξονα Προτεραιότητας, επιμερίζεται ως εξής:

- Α.Π. 1 – 1.136.370,00 € συμπεριλαμβανομένου του αναλογούντος ΦΠΑ 23%.
- Α.Π. 2 – 1.176.610,00 € συμπεριλαμβανομένου του αναλογούντος ΦΠΑ 23%.
- Α.Π. 3 – 291.490,00 € συμπεριλαμβανομένου του αναλογούντος ΦΠΑ 23%.

Η δαπάνη που προκαλείται θα βαρύνει τον κωδικό Σ.Α.Ε. **245/8** και Κωδικούς Πράξης (ΣΑ) **2011ΣΕ24580111, 2011ΣΕ24580112 και 2011ΣΕ24580113.**

Το Έργο χρηματοδοτείται από το Επιχειρησιακό Πρόγραμμα «Εκπαίδευση και Δια Βίου Μάθηση» που συγχρηματοδοτείται από την Ευρωπαϊκή Ένωση – Ευρωπαϊκό Κοινωνικό Ταμείο (ΕΚΤ) στο πλαίσιο του Ε.Σ.Π.Α. 2007-2013 και από Εθνικούς Πόρους.

## Άρθρο 12

### Συμβατική Διάρκεια – Αμοιβή Αναδόχου – Τρόπος Πληρωμής

#### 12.1. Συμβατική Διάρκεια:

Η συνολική Διάρκεια υλοποίησης του Έργου, ορίζεται σε **ΔΕΚΑ (10) μήνες από την ημερομηνία υπογραφής της Σύμβασης.**

#### 12.2. Αμοιβή Αναδόχου:

- 12.2.1.** Η οικονομική προσφορά του Οριστικού Αναδόχου αποτελεί τη Συμβατική του Αμοιβή και ΔΕΝ περιλαμβάνει τον αναλογούντα ΦΠΑ, ο οποίος υπολογίζεται πάντα με τις ισχύουσες διατάξεις.
- 12.2.2.** Η Αμοιβή του Οριστικού Αναδόχου ΔΕΝ αναθεωρείται καθ' όλη τη διάρκεια της Σύμβασης.
- 12.2.3.** Ο Οριστικός Ανάδοχος δεσμεύεται για το **αμετάβλητο** της Οικονομικής Προσφοράς του για οποιοδήποτε λόγο, εκτός από αυτούς που συνιστούν λόγους ανωτέρας βίας και

02 / 2012

αναφέρονται στο **Άρθρο 22** της παρούσας Προκήρυξης. Επίσης, δεσμεύεται και για την ακρίβεια των υπολογισμών, με βάση τους οποίους θα διαμορφώσει την Οικονομική Προσφορά του.

- 12.2.4.** Όλα τα χρηματικά ποσά και οι πληρωμές που θα διενεργούνται από την Αναθέτουσα Αρχή θα εκφράζονται σε Ευρώ, σύμφωνα με την ισχύουσα νομοθεσία.
- 12.2.5.** Οι πληρωμές θα γίνονται με την προσκόμιση των νόμιμων δικαιολογητικών που προβλέπονται από τις ισχύουσες διατάξεις κατά το χρόνο πληρωμής και σε χρόνο προσδιοριζόμενο από την αναγκαία διοικητική διαδικασία για έκδοση των σχετικών χρηματικών ενταλμάτων. Τραπεζικά τέλη ή άλλες επιβαρύνσεις επιβαρύνουν αποκλειστικά τον Ανάδοχο. Για τις πληρωμές ο Ανάδοχος θα εκδώσει τα αντίστοιχα τιμολόγια σύμφωνα με τους πίνακες οικονομικής προσφοράς.
- 12.2.6.** Η Αναθέτουσα Αρχή δεν θα προχωρήσει στις πληρωμές του Αναδόχου εάν τα Παραδοτέα του δεν έχουν παραληφθεί επιτυχώς από την αρμόδια Επιτροπή Παραλαβής.
- 12.2.7.** Σε περίπτωση μη έγκαιρης καταβολής του τιμήματος από την Αναθέτουσα Αρχή, ο Ανάδοχος δεν δικαιούται να ζητήσει επιπρόσθετη αποζημίωση ή οποιαδήποτε υπαναχώρηση από τις συμβατικές του υποχρεώσεις. Προϋπόθεση για την εκτέλεση των ακόλουθων πληρωμών αποτελεί η χρηματοδότηση της Αναθέτουσας Αρχής, πριν από την οποία η Αναθέτουσα Αρχή δεν θεωρείται υπερήμερη ως προς την εξόφληση των σχετικών παραστατικών/δικαιολογητικών .
- 12.2.8.** Κατά την πληρωμή του Αναδόχου, θα παρακρατηθεί ο προβλεπόμενος από τις κείμενες διατάξεις φόρος, ο οποίος θα αποδοθεί στην αρμόδια Δ.Ο.Υ. από την Αναθέτουσα Αρχή. Για το ποσό αυτό, η Αναθέτουσα Αρχή θα του χορηγήσει σχετική βεβαίωση.
- 12.2.9.** Ο Οριστικός Ανάδοχος θα επιβαρύνεται με κάθε νόμιμη ασφαλιστική εισφορά και κράτηση υπέρ νομικών προσώπων ή άλλων οργανισμών, η οποία κατά νόμο βαρύνει τον Ανάδοχο. Τραπεζικά Τέλη ή άλλες επιβαρύνσεις, επιβαρύνουν τον Οριστικό Ανάδοχο.
- 12.2.10.** Όποτε, βάσει της σύμβασης, ένα ποσό είναι επιστρεπτέο ή πληρωτέο από τον Ανάδοχο, η Αναθέτουσα Αρχή μπορεί να το αφαιρέσει από οποιοδήποτε ποσό που οφείλεται ή καθίσταται μεταγενέστερα απαιτητό από τον Ανάδοχο, σύμφωνα με τα οριζόμενα στην σύμβαση της παρούσας προκήρυξης.

### 12.3. Τρόπος Πληρωμής

Η πληρωμή μπορεί να γίνει με έναν από τους ακόλουθους τρόπους (Παρ. 1β, του Άρθρου 35, του Π.Δ. 118/2007) που επιλέγονται από τους υποψηφίους στην οικονομική προσφορά τους. Σε περίπτωση που δεν αναφέρεται κανένας, εννοείται ο πρώτος

#### ΤΡΟΠΟΣ ΠΛΗΡΩΜΗΣ 1

Χωρίς χορήγηση προκαταβολής και με τμηματική εξόφληση της συμβατικής αξίας ως εξής:

- I. Καταβολή **τριών (3) τμηματικών πληρωμών** που θα πραγματοποιηθούν αντίστοιχα στο τέλος του 3<sup>ου</sup>, 6<sup>ου</sup> και 9<sup>ου</sup> μήνα από την υπογραφή της σύμβασης. Κάθε τμηματική πληρωμή θα έχει ύψος ίσο με **ογδόντα επί τοις εκατό (80%)** της Συμβατικής Αξίας (μη συμπεριλαμβανομένου του ΦΠΑ) των ολοκληρωμένων Σχολικών Μονάδων, που αντιστοιχεί (σύμφωνα με την Οικονομική Προσφορά του Αναδόχου) στις Σχολικές Μονάδες ως εξής:
  - **1<sup>η</sup> τμηματική πληρωμή** : στις σχολικές μονάδες που έχει ολοκληρωθεί η οριστική παραλαβή μέχρι το τέλος του 3<sup>ου</sup> μήνα από την υπογραφή της Σύμβασης,
  - **2<sup>η</sup> τμηματική πληρωμή** : στις σχολικές μονάδες που έχει ολοκληρωθεί η οριστική παραλαβή από τον 4<sup>ο</sup> μήνα μέχρι το τέλος του 6<sup>ου</sup> μήνα από την υπογραφή της Σύμβασης,
  - **3<sup>η</sup> τμηματική πληρωμή** : στις σχολικές μονάδες που έχει ολοκληρωθεί η οριστική παραλαβή από τον 7<sup>ο</sup> μήνα μέχρι το τέλος του 9<sup>ου</sup> μήνα από την υπογραφή της Σύμβασης,
- II. **Εξόφληση** του υπόλοιπου του Συμβατικού Τιμήματος καθώς και του συνολικού ΦΠΑ, μετά την οριστική ποιοτική και ποσοτική παραλαβή των υπόλοιπων σχολικών μονάδων, των οποίων η οριστική παραλαβή έχει ολοκληρωθεί κατά τον δέκατο μήνα. Η οριστική ποιοτική και ποσοτική παραλαβή λαμβάνει χώρα σύμφωνα με τα κάτωθι οριζόμενα στο Άρθρο 27, «Παρακολούθηση Παραλαβή του Έργου».

## ΤΡΟΠΟΣ ΠΛΗΡΩΜΗΣ 2

Με χορήγηση προκαταβολής και με τμηματική εξόφληση της συμβατικής αξίας ως εξής:

- I. Ο Ανάδοχος, εφόσον το επιθυμεί, μπορεί να λάβει έντοκη προκαταβολή ποσοστού **μέχρι πενήντα επί τοις εκατό (50%)** του Συμβατικού Τιμήματος (μη συμπεριλαμβανομένου του ΦΠΑ) με την υπογραφή της Σύμβασης, έναντι ισόποσης **Εγγυητικής Επιστολής Προκαταβολής** (αναφερόμενη και ως Εγγύηση Προκαταβολής) συντεταγμένης σύμφωνα με το υπόδειγμα που δίνεται. Η προκαταβολή είναι έντοκη από της καταβολής, επιβαρυνόμενη με το ύψος επιτοκίου που καθορίζεται με απόφαση του Υπουργού Οικονομίας και Οικονομικών βάσει των διατάξεων του Άρθρου 25, Παρ. 6 του Π.Δ. 118/2007.
- II. Καταβολή **τριών (3) τμηματικών πληρωμών** που θα πραγματοποιηθούν αντίστοιχα στο τέλος του 3<sup>ου</sup>, 6<sup>ου</sup> και 9<sup>ου</sup> μήνα από την υπογραφή της σύμβασης. Κάθε τμηματική πληρωμή θα έχει ύψος ίσο με **είκοσι επί τοις εκατό (20%)** της Συμβατικής Αξίας (μη συμπεριλαμβανομένου του ΦΠΑ), που αντιστοιχεί (σύμφωνα με την Οικονομική Προσφορά του Αναδόχου) στις Σχολικές Μονάδες ως εξής:
  - **1<sup>η</sup> τμηματική πληρωμή** : στις σχολικές μονάδες που έχουν ολοκληρώσει την προσωρινή ποσοτική και ποιοτική παραλαβή μέχρι το τέλος του 3<sup>ου</sup> μήνα από την υπογραφή της Σύμβασης,
  - **2<sup>η</sup> τμηματική πληρωμή** : στις σχολικές μονάδες που έχουν ολοκληρώσει την προσωρινή ποσοτική και ποιοτική παραλαβή από τον 4<sup>ο</sup> μήνα μέχρι το τέλος του 6<sup>ου</sup> μήνα από την υπογραφή της Σύμβασης,
  - **3<sup>η</sup> τμηματική πληρωμή** : στις σχολικές μονάδες που έχουν ολοκληρώσει την προσωρινή ποσοτική και ποιοτική παραλαβή από τον 7<sup>ο</sup> μήνα μέχρι το τέλος του 9<sup>ου</sup> μήνα από την υπογραφή της Σύμβασης,
- III. **Εξόφληση** του υπόλοιπου του Συμβατικού Τιμήματος καθώς και του συνολικού ΦΠΑ, μετά την οριστική ποιοτική και ποσοτική παραλαβή του συνόλου του Έργου του Αναδόχου, η οποία λαμβάνει χώρα σύμφωνα με τα κάτωθι οριζόμενα στο Άρθρο 27 «Παρακολούθηση-Παραλαβή του Έργου».

Επισημαίνεται ότι:

Ζητούμενο της Αναθέτουσας Αρχής είναι η διασφάλιση της ομαλής και έγκαιρης παράδοσης και παραλαβής στις σχολικές μονάδες των τεσσάρων τύπων σε όλη τη χώρα, με έμφαση στις απομακρυσμένες σχολικές μονάδες της χώρας. Ως εκ τούτου, προϋπόθεση πραγματοποίησης των τριών τμηματικών πληρωμών είναι η αναλογική προμήθεια και εγκατάσταση του εξοπλισμού σε όλους τους τύπους σχολικών μονάδων στο τρίμηνο που προηγείται της τμηματικής πληρωμής. Συγκεκριμένα, ανά τρίμηνο και πριν από κάθε τμηματική πληρωμή το σύνολο των σχολικών μονάδων που έχουν εξοπλιστεί πρέπει να επιμερίζεται κατά το δυνατόν ανάλογα στους τέσσερις τύπους σχολείων (δωδεκαθέσια Ε.Α.Ε.Π./ μονοθέσια/ διθέσια/ τριθέσια).

Ο υποψήφιος Ανάδοχος καλείται στο Φάκελο Τεχνικής Προσφοράς να συμπεριλάβει αναλυτικό χρονοδιάγραμμα, στο οποίο παρουσιάζει τον τρόπο υλοποίησης του έργου καθώς και την οργάνωσή του – με συγκεκριμένη αναφορά στις σχολικές μονάδες που θα εξοπλιστούν και με ποια σειρά- λαμβάνοντας υπόψη τη μεγάλη γεωγραφική διασπορά και τις ιδιαιτερότητες λειτουργίας των σχολικών μονάδων (π.χ. σχολικές διακοπές / αργίες).

Γενικά :

- Για την πραγματοποίηση των τμηματικών πληρωμών ο Ανάδοχος πρέπει να προσκομίσει τα σχετικά Δελτία Αποστολής, Τιμολόγιο (για όλα τα Δελτία Αποστολής) και τα σχετικά Πρωτόκολλα Οριστικής ή Προσωρινής Παραλαβής από τις Σχολικές Μονάδες, όπως αναφέρονται παραπάνω. **Αν έχει λάβει προκαταβολή**, στην 1<sup>η</sup>, στην 2<sup>η</sup> και στην 3<sup>η</sup> ΠΛΗΡΩΜΗ του Αναδόχου, γίνεται αναλογικός συμψηφισμός με το ποσό της προκαταβολής.
- Η πληρωμή της αξίας του υπό ανάθεση Έργου θα γίνεται με την προσκόμιση των νομίμων παραστατικών και δικαιολογητικών που προβλέπονται από τις ισχύουσες διατάξεις, των Πρωτοκόλλων Παραλαβής από τις Σχολικές Μονάδες, καθώς και κάθε άλλου δικαιολογητικού που τυχόν ζητηθεί από τις αρμόδιες υπηρεσίες που διενεργούν τον έλεγχο και την πληρωμή.
- Η συλλογή των σχετικών δικαιολογητικών **βαρύνει εξ ολοκλήρου τον Ανάδοχο**.
- Κανένα άλλο κόστος πέραν από το αντίτιμο της Σύμβασης δε θα βαρύνει την Αναθέτουσα Αρχή κατά την εκτέλεση του Έργου για τα μέρη αυτού τα οποία ανατίθενται στον Ανάδοχο. Οι δασμοί, φόροι και λοιπές δημοσιονομικές επιβαρύνσεις βαρύνουν

02 / 2012

αποκλειστικά τον Ανάδοχο. Σημειώνεται ότι η καθαρή αξία των παραστατικών που θα προσκομισθούν στην Αναθέτουσα Αρχή υπόκειται σε παρακράτηση φόρου εισοδήματος βάσει του Ν.2238/1994 (άρθρο 55 παρ.1) και του Ν.2198/1994 (άρθρο 24) όπως τροποποιήθηκαν και ισχύουν.

- Ο Ανάδοχος θεωρείται ότι, προτού υποβάλει την Προσφορά του, είχε λάβει υπόψη όλα τα αναγκαία στοιχεία για την εμπρόθεσμη και προσηκουσα εκτέλεση της Σύμβασης και συνεπώς, στο Συμβατικό Τίμημα περιλαμβάνονται όλα τα σχετικά με την εκτέλεση της Σύμβασης έξοδα, όπως ενδεικτικά αναφέρονται κατωτέρω:
  - τα έξοδα μεταφοράς, χειρισμού, συσκευασίας, φόρτωσης, εκφόρτωσης, διαμετακόμισης, παράδοσης, αποσυσκευασίας, ελέγχου, ασφάλισης, επιτόπιας συναρμολόγησης ή/και της θέσης σε λειτουργία των προμηθευόμενων με τη Σύμβαση προϊόντων,
  - τα έξοδα παραγωγής σχεδίων, εκθέσεων, μελετών, αναφορών και κάθε είδους εγγράφων που προβλέπονται στη Σύμβαση,
  - τα έξοδα προμήθειας των εργαλείων που απαιτούνται για την υλοποίηση της Σύμβασης,
  - τα έξοδα της προμήθειας ή παραγωγής εγχειριδίων και οδηγιών.
  - τα έξοδα για τις πάσης φύσεως αμοιβές του προσωπικού, των συνεργατών, υπεργολάβων κλπ, καθώς και των ασφαλιστικών εισφορών που τυχόν τους αφορούν.
- Για κάθε πληρωμή, ο Ανάδοχος αποστέλλει στην Αναθέτουσα Αρχή, εις τριπλούν, γραπτή αίτηση πληρωμής, καθώς και αναλυτική κατάσταση, μαζί με αποδείξεις, τιμολόγια, παραστατικά πληρωμών ή άλλα απαραίτητα δικαιολογητικά έγγραφα για τα ποσά που πρέπει να πληρωθούν κατά περίπτωση.

## **ΜΕΡΟΣ Δ΄: ΠΕΡΙΕΧΟΜΕΝΑ ΠΡΟΣΦΟΡΑΣ – ΔΙΑΓΩΝΙΣΤΙΚΗ ΔΙΑΔΙΚΑΣΙΑ**

### **Άρθρο 13**

#### **Τόπος, Τρόπος και Χρόνος Υποβολής της Προσφοράς**

- 13.1.** Καταληκτική Ημερομηνία Υποβολής Προσφορών των Ενδιαφερομένων, ορίζεται η **5<sup>η</sup> ΔΕΚΕΜΒΡΙΟΥ 2012, ημέρα ΤΕΤΑΡΤΗ και μέχρι τις 15:00 μ.μ.** στην έδρα της Αναθέτουσας Αρχής, Μονάδα Γ΄ της Ειδικής Υπηρεσίας Εφαρμογής Εκπαιδευτικών Δράσεων (Ε.Υ.Ε. Ε.Δ.) του Υπουργείου Παιδείας και Θρησκευμάτων, Πολιτισμού και Αθλητισμού, επί της οδού Ανδρέα Παπανδρέου 37, Μαρούσι – 151 80, 1<sup>ος</sup> όροφος, Γραφείο Πρωτοκόλλου 1031.
- 13.2.** Εναλλακτικά, οι Ενδιαφερόμενοι μπορούν να αποστέλλουν με οιοδήποτε μέσο τον Φάκελο των Προσφορών τους προς την Αναθέτουσα Αρχή. Στην περίπτωση αυτή, θα πρωτοκολλούνται από το εν λόγω Γραφείο, με την απαραίτητη όμως προϋπόθεση, ότι αυτές θα περιέλθουν αποδεδειγμένα στην Ε.Υ.Ε. Ε.Δ. **μέχρι και την ανωτέρω καταληκτική ημερομηνία και ώρα υποβολής προσφορών**, της προηγούμενης παραγράφου του παρόντος Άρθρου.
- 13.3.** Και οι προσφορές που αποστέλλονται, κατά τη διαδικασία της προηγούμενης παραγράφου, ΔΕΝ αποσφραγίζονται από το προαναφερθέν Γραφείο Πρωτοκόλλου, αλλά παραδίδονται στην Επιτροπή, προκειμένου να αποσφραγιστούν με τις υπόλοιπες προσφορές.
- 13.4.** Προσφορές που υποβάλλονται ή περιέρχονται στην Αναθέτουσα Αρχή, κατά παράβαση των οριζόμενων στις προηγούμενες παραγράφους του παρόντος άρθρου ή/και εκπρόθεσμα, επίσης θα πρωτοκολλούνται από το ως άνω Γραφείο και χωρίς να αποσφραγιστούν θα παραδίδονται αμελλητί στην αρμόδια Επιτροπή, η οποία θα εισηγείται την απόρριψή τους ως απαράδεκτες και την επιστροφή τους στους ενδιαφερομένους, χωρίς να αποσφραγιστούν.
- 13.5.** Στις περιπτώσεις που οι υποβαλλόμενες ή οι ταχυδρομικά αποστελλόμενες προσφορές δεν τηρούν τα οριζόμενα από τις διατάξεις των προηγούμενων παραγράφων του παρόντος άρθρου, δεν λαμβάνονται υπόψη.

## Άρθρο 14

### Περιεχόμενο Κυρίως Φακέλου Προσφοράς

- 14.1.** Οι προσφορές υποβάλλονται, σε ένα (01) Πρωτότυπο και ένα (01) Αντίγραφο, μέσα σε **ΕΝΑΝ ΣΦΡΑΓΙΣΜΕΝΟ ΚΥΡΙΩΣ ΦΑΚΕΛΟ**. Σε περίπτωση κατά την οποία το πρωτότυπο διαφέρει από το αντίγραφο της προσφοράς, **υπερισχύει το πρωτότυπο. Οι προσφορές θα είναι Έγγραφες και στην Ελληνική και μόνο γλώσσα – με εξαίρεση μόνον όσα αναφέρονται στο Άρθρο 5.4 της παρούσας.**
- 14.2.** Σε εξωτερική όψη του Κυρίως Φακέλου κάθε προσφοράς πρέπει να αναγράφονται ευκρινώς τα εξής (Άρθρο 11, Π.Δ. 118/2007):
- 14.2.1.** Η λέξη «Προσφορά».
  - 14.2.2.** Ο πλήρης τίτλος της Ειδικής Υπηρεσίας Εφαρμογής Εκπαιδευτικών Δράσεων,
  - 14.2.3.** Ο αριθμός, ο τίτλος και τα λοιπά στοιχεία της παρούσας Προκήρυξης.
  - 14.2.4.** Η ημερομηνία διενέργειας του Διαγωνισμού.
  - 14.2.5.** Τα στοιχεία του αποστολέα/ διαγωνιζομένου, με ορισμό υπευθύνου επικοινωνίας και ταχυδρομικής, καθώς και ηλεκτρονικής διεύθυνσης.

Ειδική Υπηρεσία Εφαρμογής Εκπαιδευτικών Δράσεων του Υπουργείου Παιδείας & Θρησκευμάτων, Πολιτισμού & Αθλητισμού  
 Ανοικτός Διεθνής Διαγωνισμός ««ΠΡΟΜΗΘΕΙΑ & ΕΓΚΑΤΑΣΤΑΣΗ Η/Υ & ΣΥΝΑΦΟΥΣ ΕΞΟΠΛΙΣΜΟΥ»»  
 Του Υποέργου 2 της Πράξης “Επέκταση Προγράμματος Πιλοτικής Εισαγωγής Η/Υ και συναφούς Εξοπλισμού σε Δημοτικά Σχολεία για  
 μία Ψηφιακά υποστηριζόμενη Διδασκαλία ” »  
 02 / 2012

Ενδεικτικά, παρατίθεται πρότυπο εξωτερικής όψης του Κυρίως Φακέλου Προσφοράς:

Συμπληρώνονται τα στοιχεία  
 του προσφέροντος:  
 Ονοματεπώνυμο φυσικού προσώπου  
 ή Επωνυμία νομικού προσώπου  
 συνεταιρισμού, ένωσης ή  
 κοινοπραξίας  
 Ταχυδρομική διεύθυνση, Τηλέφωνο,  
 Αριθμός τηλεμοιτυπίας  
 και διεύθυνση ηλεκτρονικού  
 ταχυδρομείου

ΠΡΟΣ  
 ΤΟ ΥΠΟΥΡΓΕΙΟ ΠΑΙΔΕΙΑΣ & ΘΡΗΣΚΕΥΜΑΤΩΝ  
 ΠΟΛΙΤΙΣΜΟΥ & ΑΘΛΗΤΙΣΜΟΥ  
 ΕΙΔΙΚΗ ΥΠΗΡΕΣΙΑ ΕΦΑΡΜΟΓΗΣ  
 ΕΚΠΑΙΔΕΥΤΙΚΩΝ ΔΡΑΣΕΩΝ

**ΦΑΚΕΛΟΣ ΠΡΟΣΦΟΡΑΣ ΓΙΑ ΤΟΝ ΑΝΟΙΚΤΟ ΔΙΕΘΝΗ ΔΙΑΓΩΝΙΣΜΟ 02 / 2012**

**«ΠΡΟΜΗΘΕΙΑ και ΕΓΚΑΤΑΣΤΑΣΗ Η/Υ και ΣΥΝΑΦΟΥΣ ΕΞΟΠΛΙΣΜΟΥ»**

(Ημερομηνία Διενέργειας του Διαγωνισμού 06 . 12 . 2012)

της Κατηγορίας Πράξης

**«Πρόγραμμα Πιλοτικής Εισαγωγής Περιορισμένου Αριθμού Ηλεκτρονικών Υπολογιστών και  
 Συναφούς Εξοπλισμού στην Τάξη, για μία Ψηφιακά Υποστηριζόμενη Διδασκαλία »**

στο πλαίσιο του Υποέργου 2 της Πράξης

**«Επέκταση Προγράμματος Εισαγωγής Ηλεκτρονικών Υπολογιστών και Συναφούς Εξοπλισμού σε  
 Δημοτικά Σχολεία για μία Ψηφιακά Υποστηριζόμενη Διδασκαλία»**

των Αξόνων Προτεραιότητας 1, 2 και 3

του ΕΠΙΧΕΙΡΗΣΙΑΚΟΥ ΠΡΟΓΡΑΜΜΑΤΟΣ «ΕΚΠΑΙΔΕΥΣΗ ΚΑΙ ΔΙΑ ΒΙΟΥ ΜΑΘΗΣΗ»

που συγχρηματοδοτείται από την Ευρωπαϊκή Ένωση

Ευρωπαϊκό Κοινωνικό Ταμείο

και από Εθνικούς Πόρους

ΕΣΠΑ 2007 – 2013

(ΠΡΟΣΟΧΗ: Να ΜΗΝ αποσφραγισθεί από την Ταχυδρομική Υπηρεσία ή το Πρωτόκολλο).

**14.3.** Ο Κυρίως Φάκελος Προσφοράς επιβάλλεται να περιλαμβάνει τρεις διακριτούς φακέλους, - επί ποινή αποκλεισμού- ως εξής:

**14.3.1.** Σφραγισμένο Φάκελο των **ΤΥΠΙΚΩΝ ΔΙΚΑΙΟΛΟΓΗΤΙΚΩΝ**,

**14.3.2.** Σφραγισμένο Φάκελο της **ΤΕΧΝΙΚΗΣ ΠΡΟΣΦΟΡΑΣ** και

**14.3.3.** Σφραγισμένο Φάκελο της **ΟΙΚΟΝΟΜΙΚΗΣ ΠΡΟΣΦΟΡΑΣ**.

**14.4.** Οι επιμέρους ως άνω Φάκελοι φέρουν, πέραν από τις ενδείξεις του Κυρίως Φακέλου, κατά τα οριζόμενα στην δεύτερη παράγραφο του παρόντος άρθρου, την ένδειξη «**ΤΥΠΙΚΑ ΔΙΚΑΙΟΛΟΓΗΤΙΚΑ**», «**ΤΕΧΝΙΚΗ ΠΡΟΣΦΟΡΑ**» και «**ΟΙΚΟΝΟΜΙΚΗ ΠΡΟΣΦΟΡΑ**», αντίστοιχα.

**14.5.** Το ειδικότερο περιεχόμενο των τριών επιμέρους φακέλων είναι το ακόλουθο:

#### **14.5.1. Φάκελος Τυπικών Δικαιολογητικών:**

Ο επιμέρους φάκελος των τυπικών δικαιολογητικών επιβάλλεται να περιέχει τα κάτωθι έγγραφα και δικαιολογητικά, σε ένα (01) πρωτότυπο και ένα (01) αντίγραφο, τα οποία θα φέρουν συνεχή αρίθμηση. Το Πρωτότυπο θα είναι επικρατέστερο του άλλου Αντιτύπου, σε περίπτωση ασυμφωνίας:

**14.5.1.1.** Αίτηση Συμμετοχής στο Διαγωνισμό (με τη μορφή επιστολής) προς την Αναθέτουσα Αρχή, στην οποία θα πρέπει να αναφέρονται τα φυσικά ή νομικά πρόσωπα τα οποία υποβάλλουν την προσφορά ή η Σύμπραξη, η Κοινοπραξία ή η Ένωση η οποία υποβάλλει την προσφορά, καθώς και τα μέλη αυτής της Σύμπραξης, της Κοινοπραξίας ή της Ένωσης. Σε περίπτωση υποβολής προσφοράς από Σύμπραξη, Κοινοπραξία ή Ένωση θα δηλώνονται, επίσης, τα ποσοστά συμμετοχής και το είδος των υπηρεσιών ή το μέρος αυτών που αντιστοιχεί σε κάθε μέλος, καθώς και ο κοινός νόμιμος εκπρόσωπος της Σύμπραξης, της Κοινοπραξίας ή της Ένωσης. Επίσης, στην αίτηση συμμετοχής πρέπει να

02 / 2012

αναγράφεται η **χρονική ισχύς της προσφοράς**. Η αίτηση συμμετοχής θα υπογράφεται:

- 14.5.1.1.1.** για φυσικά πρόσωπα, είτε από το ίδιο το φυσικό πρόσωπο, είτε, εάν αυτό συμμετέχει στο διαγωνισμό μέσω αντιπροσώπου, από τον εξουσιοδοτημένο αντιπρόσωπο αυτού. Η αίτηση συμμετοχής πρέπει να φέρει θεώρηση του γνησίου της υπογραφής από διοικητική αρχή, ανεξαρτήτως από το ποιος την υπογράφει. Σε περίπτωση δε υπογραφής της αίτησης συμμετοχής από εξουσιοδοτημένο αντιπρόσωπο του διαγωνιζόμενου, απαιτείται και η υποβολή ειδικής εξουσιοδότησης η οποία θα φέρει θεώρηση του γνησίου της υπογραφής από διοικητική αρχή.
- 14.5.1.1.2.** για νομικά πρόσωπα, από τον νόμιμο εκπρόσωπο του νομικού προσώπου που υποβάλλει την προσφορά. Για τη νομιμοποίησή του, απαιτείται η υποβολή με την προσφορά: α) του καταστατικού του νομικού προσώπου, οι τροποποιήσεις αυτού και η τυχόν τελευταία κωδικοποίησή του, βεβαίωση της αρμόδιας αρχής αναφορικά με το ότι δεν έχει τροποποιηθεί περαιτέρω το εν λόγω καταστατικό και βεβαίωση μη λύσης του νομικού προσώπου και β) της σχετικής απόφασης/ πρακτικού του αρμοδίου, κατά το καταστατικό, οργάνου του νομικού προσώπου με την οποία αποφασίζεται η συμμετοχή του νομικού προσώπου στον διαγωνισμό και εξουσιοδοτείται ο νόμιμος εκπρόσωπός του να προβεί προς τούτο σε όλες τις απαραίτητες ενέργειες.
- 14.5.1.1.3.** για Κοινοπραξίες, από τον κοινό εκπρόσωπο της Κοινοπραξίας, σύμφωνα με το κοινοπρακτικό καταστατικό. Για την νομιμοποίηση του ως άνω κοινού εκπροσώπου απαιτείται η υποβολή με την προσφορά του κοινοπρακτικού καταστατικού. Εάν η Κοινοπραξία δεν έχει ακόμα συσταθεί, στην περίπτωση αυτή, για την νομιμοποίηση του ως άνω εκπροσώπου απαιτείται η υποβολή με την προσφορά των σχετικών εξουσιοδοτήσεων των μελών της Κοινοπραξίας, οι οποίες θα φέρουν θεώρηση του γνησίου της υπογραφής από διοικητική αρχή. Για την υπογραφή των εν λόγω εξουσιοδοτήσεων εφαρμόζονται, αναλόγως, οι

02 / 2012

παράγραφοι **14.5.1.1.1.** και **14.5.1.1.2.** του παρόντος άρθρου, με την υποβολή των δικαιολογητικών που προβλέπονται σε αυτές.

**14.5.1.1.4.** σε περίπτωση Σύμπραξης ή Ένωσης ή Κοινοπραξίας φυσικών ή νομικών προσώπων, η αίτηση συμμετοχής υπογράφεται **από κάθε μέλος** της Σύμπραξης ή Ένωσης ή Κοινοπραξίας, εφαρμοζόμενες αναλόγως, οι παράγραφοι **14.5.1.1.1.** και **14.5.1.1.2.** του παρόντος Άρθρου, με την υποβολή των δικαιολογητικών που προβλέπονται σε αυτές, ή από κοινό εκπρόσωπο, **εξουσιοδοτημένο με συμβολαιογραφική πράξη**, η οποία συνυποβάλλεται με την προσφορά.

**14.5.1.2.** Εγγυητική Επιστολή Συμμετοχής διαγωνιζομένου στο Διαγωνισμό, ποσού **ΕΚΑΤΟΝ ΤΡΙΑΝΤΑ ΧΙΛΙΑΔΩΝ, ΔΙΑΚΟΣΙΩΝ ΕΙΚΟΣΙ ΤΡΙΩΝ ΕΥΡΩ και ΠΕΝΗΝΤΑ ΛΕΠΤΩΝ (130.223,50 €)**, το οποίο αντιστοιχεί στο **Πέντε επί τοις εκατό (05 %)** επί του συνολικού προϋπολογισμού του έργου με τον αναλογούντα ΦΠΑ, (Π.Δ. 118/2007) σύμφωνα με το υπόδειγμα το οποίο προσαρτάται στην παρούσα Προκήρυξη. Οποιαδήποτε απόκλιση της υποβαλλόμενης Εγγυητικής Επιστολής Συμμετοχής Διαγωνιζομένου από το εν λόγω υπόδειγμα (π.χ. αφαίρεση ή προσθήκη λέξεων ή προτάσεων) συνιστά λόγο αποκλεισμού της προσφοράς. Η εν λόγω Εγγυητική Επιστολή επιστρέφεται στους Διαγωνιζομένους οι προσφορές των οποίων απερρίφθησαν, εφόσον δεν έχει ασκηθεί ένδικο βοήθημα ή έχει παρέλθει άπρακτη η προθεσμία άσκησης ένδικων βοηθημάτων ή έχει κατατεθεί παραίτηση από τυχόν ασκηθέντα. Στους λοιπούς Διαγωνιζομένους επιστρέφεται, σύμφωνα με το **Άρθρο 18.8** της παρούσας προκήρυξης.

**14.5.1.3.** Υπεύθυνη Δήλωση της παρ. 4 του Άρθρου 8 του Ν. 1599/1986 όπως ισχύει, η οποία θα φέρει θεώρηση γνησίου της υπογραφής από διοικητική αρχή. Η Υπεύθυνη Δήλωση γίνεται από τα πρόσωπα που υπογράφουν την Αίτηση Συμμετοχής, δυνάμει του **Άρθρου 14.5.1.1** της παρούσης και στην οποία:

**α)** θα πρέπει να αναγράφονται τα στοιχεία του Διαγωνισμού, ο τίτλος και ο αριθμός Διακήρυξης, καθώς και τα στοιχεία της παρούσας Προκήρυξης,

**β) θα δηλώνεται ότι, μέχρι και την ημερομηνία υποβολής της προσφοράς τους:**

- 14.5.1.3.1.** Δεν έχουν καταδικασθεί με αμετάκλητη δικαστική απόφαση για κάποιο από τα αδικήματα της παρ. 1, του Άρθρου 43 του ΠΔ 60/2007, και για κάποιο από τα αδικήματα της υπεξαίρεσης, της απάτης, της εκβίασης, της πλαστογραφίας, της ψευδορκίας, της δωροδοκίας και της δόλιας χρεωκοπίας. Σε περίπτωση νομικού προσώπου πρέπει να δηλώνεται ότι δεν έχουν καταδικασθεί με αμετάκλητη δικαστική απόφαση για κάποιο από τα ανωτέρω αδικήματα οι διαχειριστές τους, στις περιπτώσεις των εταιριών περιορισμένης ευθύνης και των προσωπικών εταιριών (ομόρρυθμης και ετερόρρυθμης εταιρίας) ή ο πρόεδρος τους, καθώς και ο διευθύνων σύμβουλος τους, στις περιπτώσεις των ανώνυμων εταιριών.
- 14.5.1.3.2.** Δεν τελούν σε πτώχευση και ότι δεν τελούν σε διαδικασία κήρυξης πτώχευσης.
- 14.5.1.3.3.** Είναι ενήμεροι ως προς τις υποχρεώσεις τους που αφορούν τις εισφορές κοινωνικής ασφάλισης (κύριας και επικουρικής) και ως προς τις φορολογικές υποχρεώσεις τους.
- 14.5.1.3.4.** Είναι εγγεγραμμένοι στο συγκεκριμένο οικείο Επιμελητήριο. Κατά τη δήλωση αυτή θα πρέπει να αναφέρεται η ακριβής επωνυμία του συγκεκριμένου οικείου Επιμελητηρίου στο οποίο είναι εγγεγραμμένοι.
- 14.5.1.3.5.** Σε περίπτωση νομικών προσώπων, ότι δεν τελούν υπό κοινή εκκαθάριση του ΚΝ. 2190/1920, όπως εκάστοτε ισχύει, ή ειδική εκκαθάριση του Ν. 1892/1990, όπως εκάστοτε ισχύει, ή άλλες ανάλογες καταστάσεις (μόνο για αλλοδαπά νομικά πρόσωπα) και, επίσης, ότι δεν τελούν υπό διαδικασία έκδοσης απόφασης κοινής ή ειδικής εκκαθάρισης των ανωτέρω νομοθετημάτων ή υπό άλλες ανάλογες καταστάσεις (μόνο για αλλοδαπά νομικά πρόσωπα).
- 14.5.1.3.6.** Δεν έχουν διαπράξει σοβαρό επαγγελματικό παράπτωμα συναφές με το αντικείμενο του διαγωνισμού ή σε σχέση με την επαγγελματική τους ιδιότητα.

**γ) θα αναλαμβάνεται η υποχρέωση για την έγκαιρη και προσήκουσα προσκόμιση των δικαιολογητικών που απαιτούνται κατά το στάδιο της**

02 / 2012

κατακύρωσης – **ΦΑΚΕΛΟΣ ΔΙΚΑΙΟΛΟΓΗΤΙΚΩΝ ΚΑΤΑΚΥΡΩΣΗΣ** -, σύμφωνα με το **Άρθρο 17** της παρούσας Προκήρυξης,

**δ)** θα δηλώνεται ότι η προσφορά συνετάγη, σύμφωνα με τους όρους της παρούσας Προκήρυξης, των οποίων έλαβε γνώση και τους οποίους αποδέχεται ανεπιφύλακτα και τα στοιχεία που αναφέρονται στην προσφορά του είναι ακριβή

**ε)** θα δηλώνεται ότι παραιτείται από κάθε δικαίωμα αποζημίωσής του που θα απορρέει από οποιαδήποτε απόφαση της Αναθέτουσας Αρχής, ιδίως λόγω αναβολής, ματαίωσης ή ακύρωσης του διαγωνισμού, και

**στ)** ότι δεν είναι οι ίδιες, ούτε συμμετέχει σε αυτές, εξωχώρια εταιρεία με ποσοστό συμμετοχής στο κεφάλαιό τους τουλάχιστον ένα επί τοις εκατό (01%).

**14.5.1.4. Τα Παραστατικά Εκπροσώπησης**, εφόσον οι Διαγωνιζόμενοι συμμετέχουν στο διαγωνισμό, μέσω αντιπροσώπου τους.

**14.5.1.5. Τα Νομιμοποιητικά Έγγραφα της εταιρείας.**

Προκειμένου για Νομικά Πρόσωπα τα **νομιμοποιητικά έγγραφα** κάθε συμμετέχοντος όπως το ΦΕΚ ίδρυσης και τις τροποποιήσεις του (για διαγωνιζόμενους με μορφή ΑΕ και ΕΠΕ), επικυρωμένο αντίγραφο ή απόσπασμα του καταστατικού του διαγωνιζομένου και των εγγράφων τροποποιήσεων του (για ΟΕ και ΕΕ) και για συνεταιρισμούς, βεβαίωση εποπτεύουσας αρχής ότι λειτουργούν νόμιμα, καθώς και πρακτικό Δ.Σ. ή άλλο έγγραφο από το οποίο να προκύπτουν τα πρόσωπα που νόμιμα δεσμεύουν το νομικό πρόσωπο καθώς και

- πρακτικό Δ.Σ. ή άλλο έγγραφο από το οποίο να προκύπτουν τα πρόσωπα που νόμιμα δεσμεύουν το νομικό πρόσωπο, εφόσον αυτό δεν προκύπτει από τα ανωτέρω νομιμοποιητικά έγγραφα και
- απόφαση του αρμόδιου, κατά το καταστατικό, οργάνου του Υποψηφίου, περί συμμετοχής στον παρόντα Διαγωνισμό.

02 / 2012

**14.5.1.6.** Σε περίπτωση κατά την οποία, Διαγωνιζόμενος στηρίζεται στις δυνατότητες άλλου τρίτου οικονομικού φορέα, προκειμένου να αποκτήσει ή να ενισχύσει την τεχνική ικανότητά του, κατά το **Άρθρο 9.3.** της παρούσας Προκήρυξης, θα πρέπει να υποβάλλονται, επίσης, **α)** απόφαση του αρμοδίου οργάνου του τρίτου οικονομικού φορέα, σε περίπτωση νομικού προσώπου ή υπεύθυνη δήλωση, σε περίπτωση φυσικού προσώπου, κατά την έννοια του **Άρθρου 9.3.** της παρούσας Προκήρυξης, περί **ανάληψης δέσμευσης και β)** υπεύθυνη δήλωση του διαγωνιζόμενου και του νομίμου εκπροσώπου του τρίτου οικονομικού φορέα, σε περίπτωση νομικού προσώπου ή και του ίδιου του τρίτου οικονομικού φορέα, σε περίπτωση φυσικού προσώπου με την οποία θα δηλώνεται ότι το εν λόγω τρίτο φυσικό ή νομικό πρόσωπο **πληροί τις προϋποθέσεις του Άρθρου 8** της παρούσας Προκήρυξης. Η εν λόγω Υπεύθυνη Δήλωση θα φέρει θεώρηση του γνησίου της υπογραφής από διοικητική αρχή.

**14.5.1.7.** Υπεύθυνη Δήλωση για το υπό Προμήθεια Προϊόν: Όταν οι προσφέροντες δεν θα κατασκευάσουν οι ίδιοι το τελικό προϊόν, σε δική τους επιχειρηματική μονάδα, στην προσφορά τους δηλώνουν την επιχειρηματική μονάδα, στην οποία θα κατασκευαστεί το προσφερόμενο προϊόν και τον τόπο εγκατάστασής της. Επίσης, στην προσφορά τους πρέπει να επισυνάψουν και υπεύθυνη δήλωσή τους προς την Ε.Υ.Ε. Ε.Δ. ότι η κατασκευή του τελικού προϊόντος θα γίνει από την επιχείρηση στην οποία ανήκει ή η οποία εκμεταλλεύεται ολικά ή μερικά τη μονάδα κατασκευής του τελικού προϊόντος και ότι ο νόμιμος εκπρόσωπος της επιχείρησης αυτής έχει αποδεχθεί έναντί τους την εκτέλεση της συγκεκριμένης προμήθειας, σε περίπτωση κατακύρωσης στον προμηθευτή υπέρ του οποίου έγινε η αποδοχή. (Π.Δ. 118/2007, Άρθ. 18). Προσφορά στην οποία δεν θα υπάρχουν οι ανωτέρω δηλώσεις θα απορρίπτεται ως απαράδεκτη.

**14.5.1.8.** Δικαιολογητικά Απόδειξης της Υποχρέωσης Ονομαστικοποίησης Μετοχών.

Τα απαιτούμενα δικαιολογητικά που πρέπει να προσκομιστούν μαζί με την προσφορά, επί ποινή αποκλεισμού, για την απόδειξη της εκπλήρωσης των υποχρεώσεων ονομαστικοποίησης μετοχών είναι, ανά κατηγορία νομικού προσώπου, τα ακόλουθα:

**14.5.1.8.1. Οι ημεδαπές ανώνυμες εταιρείες οφείλουν να προσκομίσουν:**

- Πιστοποιητικό της αρμόδιας αρχής, που εποπτεύει σύμφωνα με τις διατάξεις του Κ.Ν.2190/1920 (όπως τροποποιήθηκε και ισχύει με τον Ν. 3604/2007) την Εταιρεία, από το οποίο προκύπτει ότι οι μετοχές τους, με βάση το ισχύον καταστατικό της, είναι ονομαστικές. Προκειμένου περί Εταιρείας της οποίας οι μετοχές ήταν στο παρελθόν, βάσει του Καταστατικού, ανώνυμες, πρέπει κατά την υποβολή της προσφοράς να έχει ολοκληρωθεί η τροποποίηση του Καταστατικού της Εταιρείας, ώστε το σύνολο των μετοχών της Εταιρείας να έχει μετατραπεί σε ονομαστικές, με την καταχώρηση στο οικείο Μητρώο Ανωνύμων Εταιρειών της απόφασης της εποπτεύουσας αρχής για την έγκριση της τροποποίησης του Καταστατικού της Εταιρείας.
- Αναλυτική κατάσταση με τα στοιχεία των μετόχων της Εταιρείας και τον αριθμό των μετοχών κάθε μετόχου, όπως τα στοιχεία αυτά είναι καταχωρημένα στο βιβλίο μετόχων της Εταιρείας, το πολύ τριάντα εργάσιμες ημέρες πριν από την ημέρα υποβολής της προσφοράς. Εφόσον από την ανωτέρω κατάσταση των μετόχων προκύπτει ότι μέτοχοι της Εταιρείας είναι άλλες ανώνυμες εταιρείες με ποσοστό συμμετοχής στο μετοχικό κεφάλαιο τουλάχιστον ένα επί τοις εκατό (01%), αυτές πρέπει να έχουν, βάσει του καταστατικού τους, ονομαστικές μετοχές στο σύνολό τους μέχρι φυσικού προσώπου και να έχουν προσκομίσει στην Εταιρεία βεβαίωση περί του ότι οι μέτοχοί τους είναι φυσικά πρόσωπα, προσωπικές εταιρείες, ΕΠΕ ή οποιασδήποτε άλλης μορφής νομικά πρόσωπα πλην ανωνύμων εταιρειών. Αν μέτοχοι και αυτών των ανωνύμων εταιρειών είναι ανώνυμες εταιρείες, πρέπει και οι τελευταίες να έχουν ονομαστικές μετοχές και να προσκομίσουν αντίστοιχη βεβαίωση περί του ότι οι μέτοχοί τους είναι φυσικά πρόσωπα, προσωπικές εταιρείες ΕΠΕ ή οποιασδήποτε άλλης μορφής νομικά πρόσωπα πλην ανωνύμων εταιρειών. Αν μέτοχοι και των τελευταίων ανωνύμων εταιρειών είναι ανώνυμες εταιρείες, πρέπει και οι τελευταίες να προσκομίσουν βεβαίωση περί του ότι οι μετοχές τους είναι ονομαστικές και βεβαιώσεις για τους μετόχους τους, αντίστοιχα με όσα ορίζονται παραπάνω, έως ότου προσδιορισθούν μέχρι φυσικού προσώπου ή προσωπικής εταιρείας ή ΕΠΕ ή οποιασδήποτε άλλης μορφής νομικού προσώπου πλην ανωνύμου εταιρείας οι τελικοί μέτοχοι όλων των ανωνύμων εταιρειών. Για τη συμμόρφωση

προς τις διατάξεις της παρούσας παραγράφου, η εταιρεία τηρεί επιπλέον ειδικό μετοχολόγιο για τους μετόχους της που είναι ανώνυμες εταιρείες.

**14.5.1.8.2. Οι αλλοδαπές επιχειρήσεις, ανεξαρτήτως της συμμετοχής τους ή μη σε ελληνικές ανώνυμες εταιρείες, για τις οποίες το δίκαιο της χώρας, στην οποία έχουν την έδρα τους, επιβάλλει για το σύνολο της δραστηριότητάς τους ή για συγκεκριμένη δραστηριότητα, την ονομαστικοποίηση των μετοχών τους στο σύνολό τους μέχρι φυσικού προσώπου υποβάλλουν:**

- Πιστοποιητικό της αρμόδιας αρχής κατά το δίκαιο του κράτους της έδρας της εταιρείας, από το οποίο να προκύπτει ότι οι μετοχές της, με βάση το ισχύον καταστατικό της, είναι ονομαστικές. Προκειμένου περί εταιρείας της οποίας οι μετοχές ήταν στο παρελθόν βάσει του καταστατικού της ανώνυμες, πρέπει κατά την υποβολή της υποψηφιότητας να έχει ολοκληρωθεί και εγκριθεί από την εποπτεύουσα αρχή, τροποποίηση καταστατικού της, ώστε το σύνολο των μετοχών της να έχει μετατραπεί σε ονομαστικές,
- Αναλυτική κατάσταση με τα στοιχεία των μετόχων της υποψήφιας εταιρείας και τον αριθμό των μετοχών κάθε μετόχου, όπως τα στοιχεία αυτά είναι καταχωρημένα στο τηρούμενο βιβλίο μετόχων κατά το δίκαιο του κράτους της έδρας της με ημερομηνία το αργότερο τριάντα (30) εργάσιμες ημέρες πριν από την υποβολή της υποψηφιότητας,
- Κάθε άλλο έγγραφο από το οποίο μπορεί να προκύπτει η ονομαστικοποίηση μέχρι φυσικού προσώπου των μετοχών της υποψήφιας εταιρείας που έχει συντελεστεί το αργότερο τριάντα (30) εργάσιμες ημέρες πριν από την υποβολή της υποψηφιότητας. Τα ανωτέρω δικαιολογητικά υποβάλλονται ενημερωμένα από την ανάδοχο εταιρεία πριν από την υπογραφή της Σύμβασης. Από τα έγγραφα των άνωθεν περιπτώσεων της παρούσας παραγράφου πρέπει να προκύπτει ονομαστικοποίηση μέχρι φυσικού προσώπου της αναδόχου εταιρείας που έχει συντελεστεί το αργότερο τριάντα (30) εργάσιμες ημέρες πριν από την υποβολή τους στην Αναθέτουσα Αρχή. Όλα τα ανωτέρω έγγραφα πρέπει να είναι επικυρωμένα από την κατά νόμον αρμόδια αρχή του κράτους της έδρας του υποψηφίου και να συνοδεύονται από επίσημη μετάφραση στην ελληνική.

**14.5.1.8.3. Οι αλλοδαπές επιχειρήσεις, για τις οποίες το δίκαιο της χώρας, στην οποία έχουν την έδρα τους, δεν επιβάλλει για το σύνολο της δραστηριότητάς**

02 / 2012

**τους ή για συγκεκριμένη δραστηριότητα, την ονομαστικοποίηση των μετοχών τους στο σύνολό τους μέχρι φυσικού προσώπου υποβάλλουν:**

- Βεβαίωση από αρμόδια αρχή της χώρας αυτής περί μη υποχρέωσης ονομαστικοποίησης των μετοχών τους. Αν δεν εκδίδεται τέτοια βεβαίωση, προσκομίζεται σχετική υπεύθυνη δήλωση
- Έγκυρη και ενημερωμένη κατάσταση των μετόχων της, που κατέχουν τουλάχιστον ένα επί τοις εκατό (01%) των μετοχών ή δικαιωμάτων ψήφου της ανώνυμης εταιρείας. Σε περίπτωση που η εταιρεία δεν τηρεί ενημερωμένη κατάσταση μετόχων, υποχρεούται να προσκομίσει σχετική κατάσταση μετόχων, που κατέχουν τουλάχιστον ένα επί τοις εκατό (01%) των μετοχών ή δικαιωμάτων ψήφου, σύμφωνα με την τελευταία Γενική Συνέλευση, εφόσον οι μέτοχοι αυτοί είναι γνωστοί στην εταιρεία. Σε αντίθετη περίπτωση, η εταιρεία οφείλει να αιτιολογήσει τους λόγους για τους οποίους δεν είναι γνωστοί οι ως άνω μέτοχοι, η δε Αναθέτουσα Αρχή δεν μπορεί να κρίνει την αιτιολογία αυτή. Αν όμως η Αναθέτουσα Αρχή αποδείξει τη δυνατότητα της εταιρείας να υποβάλει την προαναφερόμενη κατάσταση των μετόχων της, η μη υποβολή της σχετικής κατάστασης οδηγεί σε αποκλεισμό. Όλα τα ανωτέρω έγγραφα πρέπει να είναι επικυρωμένα από την κατά νόμον αρμόδια αρχή του κράτους της έδρας του υποψηφίου και να συνοδεύονται από επίσημη μετάφραση στην ελληνική.

**14.5.1.8.4. Οι εταιρείες που είναι εισηγμένες στα χρηματιστήρια κρατών - μελών της ΕΕ και του ΟΟΣΑ δεν υποχρεούνται σε ονομαστικοποίηση μέχρι φυσικού προσώπου. Οι εταιρείες αυτές υποβάλλουν υπεύθυνη δήλωση του νομίμου εκπροσώπου ότι η επιχείρηση είναι εισηγμένη στο χρηματιστήριο κράτους μέλος ΕΕ ή ΟΟΣΑ με ένδειξη του χρηματιστηρίου.**

**14.5.1.8.5. Σε περίπτωση συμμετοχής στο Διαγωνισμό εταιρειών άλλης νομικής μορφής, πλην των ανωνύμων, στις οποίες συμμετέχουν ή κατέχουν εταιρικά μερίδια ανώνυμες εταιρείες, με ποσοστό συμμετοχής στο εταιρικό κεφάλαιο τουλάχιστον ένα επί τοις εκατό (01%), οι μετοχές των ανωνύμων εταιρειών που συμμετέχουν στη διαγωνιζόμενη εταιρεία είναι υποχρεωτικά ονομαστικές μέχρι και του τελευταίου φυσικού προσώπου. Στην περίπτωση αυτή, υποβάλλονται για την ανώνυμη εταιρεία αυτή, εφόσον είναι ελληνική, τα ανωτέρω προβλεπόμενα πιστοποιητικά για τις ελληνικές ανώνυμες εταιρείες και εφόσον είναι αλλοδαπή τα ανωτέρω προβλεπόμενα**

02 / 2012

πιστοποιητικά για τις αλλοδαπές ανώνυμες εταιρείες, αναλόγως της υποχρέωσης ονομαστικοποίησης μετοχών κατά το δίκαιο της χώρας εγκατάστασής τους.

Η Αναθέτουσα Αρχή ελέγχει επίσης, επί ποινή απαραδέκτου της υποψηφιότητας, εάν στη διαγωνιστική διαδικασία συμμετέχει **εξωχώρια εταιρεία**. Η κήρυξη του απαραδέκτου γίνεται από την Αναθέτουσα Αρχή αμέσως μετά το άνοιγμα του Φακέλου Δικαιολογητικών των συμμετεχόντων. Για τον σκοπό αυτό, οι διαγωνιζόμενες εταιρείες υποβάλλουν επί ποινή απαραδέκτου, μαζί με την Προσφορά τους, Υπεύθυνη Δήλωση ότι δεν είναι οι ίδιες ούτε συμμετέχει σε αυτές εξωχώρια εταιρεία με ποσοστό συμμετοχής στο κεφάλαιό τους τουλάχιστον ένα επί τοις εκατό (01%).

**Οι εταιρείες που είναι εισηγμένες στα χρηματιστήρια κρατών - μελών της ΕΕ και του ΟΟΣΑ** , υποβάλλουν επί ποινή απαραδέκτου, μαζί με την Προσφορά τους, Υπεύθυνη Δήλωση ότι δεν είναι οι ίδιες εξωχώρια εταιρεία με τους όρους και τις προϋποθέσεις που ορίζει το Άρθ. 1, Παρ. 5 του Π.Δ. 82/1996 (ΦΕΚ 66/Α/11.04.1996).

#### **14.5.1.9. Υπεύθυνος/ Αναπληρωτής Υπεύθυνος Έργου**

**14.5.1.9.1.** Βιογραφικά σημειώματα: του υπευθύνου έργου και του αναπληρωτή του,

**Σημειώνεται** ότι από τα αναλυτικά βιογραφικά σημειώματα (προτιμάται το Ευρωπαϊκό πρότυπο Βιογραφικού Σημειώματος, βλ. [http://europass.cedefop.europa.eu/img/dynamic/c1344/type.FileContent.file/CVTemplate\\_el\\_GR.doc](http://europass.cedefop.europa.eu/img/dynamic/c1344/type.FileContent.file/CVTemplate_el_GR.doc) και οδηγίες για την συμπλήρωσή του [http://europass.cedefop.europa.eu/img/dynamic/c1345/type.FileContent.file/CVInstructions\\_el\\_GR.pdf](http://europass.cedefop.europa.eu/img/dynamic/c1345/type.FileContent.file/CVInstructions_el_GR.pdf) ), θα πρέπει να προκύπτουν ευκρινώς και να συνοδεύονται από τα κατάλληλα αποδεικτικά έγγραφα, τα ανά περίπτωση, **ζητούμενα τυπικά και ουσιαστικά προσόντα, σύμφωνα με τον ακόλουθο πίνακα**. Αν ο Υπεύθυνος Έργου ή/ και ο Αναπληρωτής Υπεύθυνος Έργου δεν αποτελούν μόνιμα στελέχη του διαγωνιζόμενου, αλλά πρόκειται να απασχοληθούν με σύμβαση έργου, πρέπει να υποβάλουν Υπεύθυνη Δήλωση, η οποία θα φέρει θεώρηση του γνησίου της υπογραφής από διοικητική αρχή, ότι υπάρχει συμφωνία συνεργασίας για την εκτέλεση ή κατά τη διάρκεια

02 / 2012

του έργου με το διαγωνιζόμενο. Σε περίπτωση αντικατάστασης του Υπευθύνου του Έργου απαιτείται η ενημέρωση και η έγκριση της Αναθέτουσας Αρχής.

Οι ελάχιστες απαιτήσεις για τον Υπεύθυνο Έργου και τον αναπληρωτή του, είναι οι εξής:

Ρόλος	Πλήθος ατόμων	Προϋπηρεσία	Πτυχία
Υπεύθυνος Έργου	01	Τρία (03) τουλάχιστον χρόνια αποδεδειγμένης προϋπηρεσίας σε συναφές αντικείμενο με αυτό της παρούσας προκήρυξης.	Πανεπιστημιακό δίπλωμα σπουδών με αντικείμενο συναφές της πληροφορικής ή/και management .
Αναπληρωτής Υπευθύνου Έργου	01	Δύο (02) τουλάχιστον χρόνια αποδεδειγμένης προϋπηρεσίας σε συναφές αντικείμενο με αυτό της παρούσας προκήρυξης.	Πανεπιστημιακό δίπλωμα σπουδών με αντικείμενο συναφές της πληροφορικής ή/και management .

**14.5.1.10.** Υπεύθυνη δήλωση, σύμφωνα με την παρ. 4 του Άρθρου 8 του Ν. 1599/1986, όπως εκάστοτε ισχύει, η οποία θα φέρει θεώρηση του γνησίου της υπογραφής από διοικητική αρχή, στην οποία θα δηλώνονται τυχόν νομικοί περιορισμοί λειτουργίας της δραστηριότητάς του καθώς και εάν του έχει επιβληθεί η ποινή του αποκλεισμού από διαγωνισμούς, .

**14.5.1.11.** Τα προαναφερθέντα ελάχιστα προσόντα οικονομικής/χρηματοοικονομικής επάρκειας και τεχνικής/επαγγελματικής ικανότητας, του Άρθρου 9 της παρούσας Προκήρυξης, ως εξής:

**A. ΔΙΚΑΙΟΛΟΓΗΤΙΚΑ ΑΠΟΔΕΙΞΗΣ ΟΙΚΟΝΟΜΙΚΗΣ ΚΑΙ ΧΡΗΜΑΤΟΟΙΚΟΝΟΜΙΚΗΣ ΕΠΑΡΚΕΙΑΣ**

Για την απόδειξη των προϋποθέσεων οικονομικής και χρηματοοικονομικής επάρκειας, οι υποψήφιοι πρέπει να υποβάλλουν επί ποινή αποκλεισμού τα κάτωθι δικαιολογητικά:

1. **Ισολογισμούς ή αποσπάσματα ισολογισμών** των τριών (03) προηγούμενων, του έτους του διαγωνισμού, οικονομικών χρήσεων στις περιπτώσεις που παρίσταται

02 / 2012

σχετική εκ του νόμου υποχρέωση προς δημοσίευση ισολογισμών στη χώρα του υποψήφιου. Στην περίπτωση που δεν υποχρεούται στην έκδοση ισολογισμών, υποβάλλεται **υπεύθυνη δήλωση (με θεώρηση του γνησίου)** περί του ύψους του συνολικού κύκλου εργασιών κατά τη διάρκεια των τριών (03) τελευταίων ετών. Εάν η επιχείρηση λειτουργεί ή ασκεί επιχειρηματική δραστηριότητα σχετικά με την προκηρυσσόμενη προμήθεια, κατά χρονικό διάστημα που δεν επιτρέπει την έκδοση κατά νόμο τριών ισολογισμών, υποβάλλει τους ισολογισμούς, εφόσον υπάρχουν, ή τα σχετικά επίσημα στοιχεία που υπάρχουν κατά το διάστημα αυτό.

2. **Υπεύθυνη Δήλωση με θεώρηση του γνησίου της υπογραφής πως το παραπάνω συνολικό ύψος του κύκλου εργασιών αφορά στον τομέα δραστηριοτήτων που αποτελεί το αντικείμενο της σύμβασης.**
3. Σε χώρες όπου δεν προβλέπεται υπεύθυνη δήλωση αυτή μπορεί να αντικατασταθεί από ένορκη βεβαίωση ή ισοδύναμο έγγραφο για αλλοδαπά φυσικά ή νομικά πρόσωπα ενώπιον δικαστικής ή διοικητικής Αρχής ή συμβολαιογράφου ή αρμόδιου επαγγελματικού οργανισμού, βεβαιωμένου, σε κάθε περίπτωση, του γνησίου της υπογραφής του δηλούντος από αρμόδια δικαστική ή διοικητική Αρχή ή συμβολαιογράφο.
4. Οι υποψήφιοι μπορούν, εφόσον παραστεί ανάγκη, να στηρίζονται στις δυνατότητες άλλων οικονομικών φορέων, ανεξαρτήτως της νομικής φύσης των δεσμών τους με αυτούς, η δε εκδήλωση τέτοιας πρόθεσης δεν αίρει σε καμία περίπτωση την αποκλειστική ευθύνη του Αναδόχου για την εκτέλεση της Σύμβασης. Εφόσον ο υποψήφιος είτε πρόκειται για μεμονωμένο υποψήφιο είτε για ένωση ή κοινοπραξία επικαλείται σύμφωνα με το άρθρο 45 παρ. 2 και 3. και το άρθρο 46 παρ. 3 και 4 του ΠΔ 60/2007 τη δυνατότητα άλλου οικονομικού φορέα, οφείλει να αποδείξει στην Αναθέτουσα Αρχή ότι θα έχει στη διάθεσή του τους αναγκαίους πόρους, που αφορά η επίκληση της «δάνειας εμπειρίας», προσκομίζοντας τα ακόλουθα έγγραφα:
  - ο Υπεύθυνη δήλωση του Ν. 1599/86 του υποψήφιου (ή του νομίμου εκπροσώπου του σε περίπτωση νομικού προσώπου ή του κοινού νομίμου εκπροσώπου ή του κοινού εκπροσώπου του σε περίπτωση ένωσης/κοινοπραξίας) με την οποία ο υποψήφιος θα δηλώνει ότι επικαλείται μέσα τρίτου φορέα, εξειδικεύοντας τα επικαλούμενα μέσα και ότι προς τούτο καταθέτει με την προσφορά του τα αναφερόμενα παρακάτω δικαιολογητικά.
  - ο Απόφαση του διοικούντος τον δανείζοντα φορέα οργάνου [ή υπεύθυνη δήλωση (με θεώρηση του γνησίου) σε περίπτωση φυσικού προσώπου] με την οποία εγκρίνεται η συνεργασία με τον υποψήφιο και η παροχή προς αυτόν των οικονομικών,

02 / 2012

χρηματοοικονομικών ή/και τεχνικών και επαγγελματικών μέσων/πόρων κατά τη διάρκεια της εκτέλεσης της σύμβασης που θα ανατεθεί και θα ορίζεται ο νόμιμος εκπρόσωπος του φορέα με εξουσία να υπογράφει δεσμευτικά για αυτόν όλα τα σχετικά με το διαγωνισμό έγγραφα,

- ο Συμβατικό έγγραφο, νομίμως συναφθέν, μεταξύ του δανείζοντος φορέα και του υποψήφιου με το οποίο να συμφωνούν τα δύο μέρη την διάθεση των δανειζόμενων μέσων/πόρων στο Διαγωνιζόμενο, για όλη τη διάρκεια της εκτέλεσης της σύμβασης που θα ανατεθεί και θα ορίζονται τα παραπάνω. καθώς και ο τρόπος με τον οποίο αυτά θα τεθούν στη διάθεση του υποψήφιου,
- ο Υπεύθυνη Δήλωση (με θεώρηση του γνησίου) του Ν. 1599/86 ή ισοδύναμο έγγραφο ενώπιον δικαστικής ή διοικητικής αρχής ή συμβολαιογράφου της χώρας του δανείζοντος οικονομικού φορέα με την οποία να δηλώνεται ότι ο παραπάνω δεν διατηρεί κανένα δικαίωμα λήψης αμοιβής ή οποιουδήποτε είδους αποζημίωσης από την Αναθέτουσα Αρχή.
- ο Τα δικαιολογητικά που αναφέρονται παραπάνω (για την απόδειξη της οικονομικής και χρηματοοικονομικής επάρκειας, όπως και για την απόδειξη της τεχνικής/επαγγελματικής ικανότητας) για τον δανείζοντα την εμπειρία φορέα και στο μέτρο που τον αφορούν.
- ο Σε περίπτωση που ο δανείζων την εμπειρία φορέας έχει τη μορφή κοινοπραξίας ή ένωσης, θα πρέπει επιπροσθέτως να υποβληθεί νόμιμο παραστατικό σύστασής της (π.χ. ιδιωτικό συμφωνητικό ή συμβολαιογραφική πράξη).

#### **B. ΔΙΚΑΙΟΛΟΓΗΤΙΚΑ ΑΠΟΔΕΙΞΗΣ ΤΕΧΝΙΚΗΣ/ ΕΠΑΓΓΕΛΜΑΤΙΚΗΣ ΙΚΑΝΟΤΗΤΑΣ**

Για την απόδειξη των προϋποθέσεων τεχνικής/ επαγγελματικής ικανότητας, οι υποψήφιοι πρέπει να υποβάλλουν επί ποινή αποκλεισμού τα κάτωθι δικαιολογητικά:

1. Υποβολή καταλόγου των εργασιών που έχουν εκτελεστεί κατά την προηγούμενη πενταετία (05 έτη), από τον οποίο να προκύπτει πως ο προσφέροντας έχει εκτελέσει ένα τουλάχιστον έργο ανάλογου αντικειμένου με τα ζητούμενα του προκηρυσσόμενου διαγωνισμού. Ο κατάλογος θα συνοδεύεται από πιστοποιητικά ορθής εκτέλεσης των σημαντικότερων εργασιών Τα πιστοποιητικά αυτά αναφέρουν το ποσό, τον χρόνο και τον τόπο εκτέλεσης των εργασιών και προσδιορίζουν εάν πραγματοποιήθηκαν σύμφωνα με τους κανόνες της τέχνης και εάν

02 / 2012

περατώθηκαν κανονικά. Η Αναθέτουσα Αρχή επιφυλάσσεται να διενεργήσει έλεγχο για την ορθότητα των προσκομισθέντων στοιχείων

2. Κατάσταση του δικτύου εταιρειών που πληροί τις προϋποθέσεις για τα κριτήρια τεχνικής/ επαγγελματικής ικανότητας που προαναφέρθηκαν, με συμπληρωμένες όλες τις ενδείξεις που απαιτούνται για τη διαπίστωση της επάρκειάς τους, σύμφωνα με τον κάτωθι πίνακα:

Επωνυμία	Δραστηριότητα <sup>1</sup>	Στελέχη <sup>2</sup>	Τεχνικά Μέσα <sup>3</sup>	Μορφή συνεργασίας με Ανάδοχο <sup>4</sup>	Διεύθυνση	Στοιχεία Επικοινωνίας	Άλλα στοιχεία <sup>5</sup>

Επίσης για τις περιπτώσεις υπεργολαβίας, θα υποβληθούν Δηλώσεις Συνεργασίας (με θεώρηση του γνησίου) από τους υπεργολάβους, στις οποίες θα δηλώνεται η αποδοχή της συνεργασίας με τον υποψήφιο και η δέσμευση παροχής προς αυτόν των απαιτούμενων επαγγελματικών ή/και τεχνικών πόρων/μέσων για την εκτέλεση των υπηρεσιών που θα τους ανατεθούν κατά τη διάρκεια της σύμβασης, σύμφωνα με τους όρους της Διακήρυξης τους οποίους γνωρίζουν και αποδέχονται πλήρως και ανεπιφύλακτα.

3. Οι υποψήφιοι μπορούν, εφόσον παραστεί ανάγκη, να στηρίζονται στις δυνατότητες άλλων οικονομικών φορέων, ανεξαρτήτως της νομικής φύσης των δεσμών τους με αυτούς, η δε εκδήλωση τέτοιας πρόθεσης δεν αίρει σε καμία περίπτωση την αποκλειστική ευθύνη του Αναδόχου για την εκτέλεση της Σύμβασης. Εφόσον ο υποψήφιος είτε πρόκειται για μεμονωμένο υποψήφιο είτε για ένωση ή κοινοπραξία επικαλείται σύμφωνα με το άρθρο 45 παρ. 2 και 3. και το άρθρο 46 παρ. 3 και 4 του ΠΔ 60/2007 τη δυνατότητα άλλου οικονομικού φορέα, οφείλει να αποδείξει στην Αναθέτουσα Αρχή ότι θα έχει στη διάθεσή του τους αναγκαίους πόρους, που αφορά η επίκληση της «δάνειας εμπειρίας», προσκομίζοντας τα δικαιολογητικά που προαναφέρονται .
4. Αν οι αποδέκτες των υπηρεσιών είναι φορείς του Δημοσίου τομέα, η παροχή θα αποδεικνύεται με σχετική Βεβαίωση ή Πρωτόκολλο Οριστικής Παραλαβής που έχει εκδοθεί από την κατά περίπτωση Αναθέτουσα Αρχή.

<sup>1</sup> Είδος και χρονική διάρκεια

<sup>2</sup> Πλήθος και εξειδίκευση στελεχών που θα διατεθούν στο πλαίσιο του Έργου

<sup>3</sup> Τεχνικά Μέσα που θα διατεθούν στο πλαίσιο του Έργου

<sup>4</sup> Υποκατάστημα, υπεργολάβος κ.λπ.

<sup>5</sup> Οτιδήποτε άλλο στοιχείο συμβάλλει στην τεκμηρίωση της τεχνικής/ επαγγελματικής ικανότητας

5. Αν αποδέκτης των υπηρεσιών είναι ιδιωτικός φορέας, η παροχή αποδεικνύεται με τα αντίστοιχα παραστατικά ή, εφόσον δεν προβλέπεται η έκδοση παραστατικών ή δεν υπάρχουν παραστατικά, με υπεύθυνη δήλωση του Ν.1566/1985 με θεώρηση του γνησίου της υπογραφής του αποδέκτη και, εάν τούτο δεν είναι δυνατό, του προσφέροντα.

Σε περίπτωση Συμπράξεων- Κοινοπραξιών- Ενώσεων φυσικών ή νομικών προσώπων που υποβάλλουν κοινή προσφορά, τα ανωτέρω στοιχεία επιβάλλεται να παρέχονται για κάθε μέλος της Σύμπραξης-Κοινοπραξίας- Ένωσης, **ανάλογα με το τμήμα του έργου στο οποίο θα συμμετάσχει** το κάθε μέλος.

- 14.5.1.12.** Επίσημη πιστοποίηση από αναγνωρισμένο Ινστιτούτο ή Οργανισμό, μέσω πιστοποιητικού της οικογένειας **ISO 9001 ή ισοδύναμο.**

#### **14.5.2. Φάκελος Τεχνικής Προσφοράς:**

Ο Φάκελος Τεχνικής Προσφοράς, θα περιέχει σε ένα (01) πρωτότυπο και σε ένα (01) αντίγραφο, **την Τεχνική Προσφορά των υποψηφίων Αναδόχων.**

Στο Πρωτότυπο, θα αναγράφεται σε κάθε σελίδα του η λέξη «**ΠΡΩΤΟΤΥΠΟ**» και αυτό θα είναι επικρατέστερο του άλλου αντιτύπου σε περίπτωση ασυμφωνίας. Επίσης, όλες οι σελίδες του ΠΡΩΤΟΤΥΠΟΥ, θα πρέπει να είναι μονογραμμένες από τον νόμιμο εκπρόσωπο του προσφέροντα και να έχουν συνεχή αρίθμηση.

Τονίζεται ιδιαίτερα ότι οι Τεχνικές Προσφορές δεν πρέπει να έχουν καμία απολύτως άμεση ή έμμεση αναφορά στα Οικονομικά Στοιχεία των Προσφορών. Σε περίπτωση που διαπιστωθεί κάτι τέτοιο, η προσφορά αποκλείεται από περαιτέρω αξιολόγηση κατόπιν γνωμοδότησης της Επιτροπής Διενέργειας και Αξιολόγησης των Αποτελεσμάτων του διαγωνισμού.

Ο ανωτέρω φάκελος θα πρέπει να περιέχει την Τεχνική Προσφορά του Προσφέροντα **και** σε ηλεκτρονική μορφή (CD ή DVD ΜΗ επανεγράψιμο) επί ποινή αποκλεισμού, **εκτός των τεχνικών φυλλαδίων.**

Συνοπτικά ο φάκελος ΤΕΧΝΙΚΗΣ ΠΡΟΣΦΟΡΑΣ που θα υποβάλει ο Υποψήφιος Ανάδοχος πρέπει να περιέχει επί ποινή αποκλεισμού, τα κάτωθι:

#### A. ΜΕΘΟΔΟΛΟΓΙΑ ΕΚΤΕΛΕΣΗΣ ΤΟΥ ΕΡΓΟΥ

Ο υποψήφιος Ανάδοχος θα πρέπει να παρέχει αναλυτική και σαφή παρουσίαση της μεθοδολογίας με την οποία θα εκτελέσει το Έργο σε όλες του τις πτυχές, καθώς αυτό θα καταδείξει το βαθμό κατανόησής του επί του αντικειμένου του Έργου και το εφικτό της προτεινόμενης λύσης. Η μεθοδολογία θα πρέπει να καλύπτει :

- I. Οργάνωση του Έργου : οργανόγραμμα του Έργου, ανάθεση ρόλων και αρμοδιοτήτων , περιγραφή ροής εργασιών, δομή-σύνθεση Ομάδας έργου, σαφής αναφορά του ρόλου του Υπευθύνου έργου κ.λπ.
- II. Περιγραφή υπηρεσιών υλοποίησης της προμήθειας : σαφής και συνοπτική παρουσίαση του τρόπου εκτέλεσης του Έργου, βάσει και του δικτύου συνεργαζόμενων επιχειρήσεων του Αναδόχου, σαφής περιγραφή μεθοδολογίας υλοποίησης σε σχέση με τα προτεινόμενα διακριτά μέρη της υλοποίησης της προμήθειας (π.χ. καλωδίωση, εγκατάσταση λογισμικών κ.λπ.).

Επιπλέον, ο Ανάδοχος πρέπει να συμπεριλαμβάνει οποιοδήποτε επιπλέον στοιχείο τεκμηριώνει πληρέστερα την Προσφορά του και απαντά στις επιμέρους απαιτήσεις που τίθενται στην παρούσα Προκήρυξη, αλλά και στα αντίστοιχα Κριτήρια Αξιολόγησης.

#### B. ΧΡΟΝΟΔΙΑΓΡΑΜΜΑ

Η συνολική διάρκεια υλοποίησης του Έργου ορίζεται σε **ΔΕΚΑ (10) μήνες από την ημερομηνία υπογραφής της Σύμβασης**. Ο Ανάδοχος υποχρεούται να παρουσιάσει το αναλυτικό χρονοδιάγραμμα υλοποίησης της προμήθειας λαμβάνοντας υπόψη τα χρονικά ορόσημα του 3<sup>ου</sup>, 6<sup>ου</sup> και 9<sup>ου</sup> μήνα από την υπογραφή της Σύμβασης, όπως αυτά καθορίζονται στο **Άρθρο 12** της παρούσας.

Ειδικότερα, ο Ανάδοχος καλείται να περιγράψει συγκεκριμένα τις σχολικές μονάδες που θα εξοπλίσει ανά τρίμηνο:

- I. 1<sup>ος</sup> - 3<sup>ος</sup> μήνας από την υπογραφή της Σύμβασης,
- II. 4<sup>ος</sup> – 6<sup>ος</sup> μήνας από την υπογραφή της Σύμβασης,
- III. 7<sup>ος</sup> – 9<sup>ος</sup> μήνας από την υπογραφή της Σύμβασης,

μεριμνώντας ώστε σε κάθε τρίμηνο να εξοπλίζονται σχολικές μονάδες και των τεσσάρων τύπων **κατά το δυνατόν αναλογικά**.

Επικαιροποίηση του χρονοδιαγράμματος είναι δυνατή σε διάστημα 15 ημερών από την υπογραφή της Σύμβασης, λόγω αντικειμενικών δυσκολιών και με αντικειμενική τεκμηρίωση, εφόσον υπάρχει η σύμφωνη γνώμη της Αναθέτουσας Αρχής.

Υπενθυμίζεται ότι ο δέκατος μήνας είναι το διάστημα αδιάκοπης καλής λειτουργίας που απαιτείται για την οριστική παραλαβή του εξοπλισμού που εγκαταστάθηκε κατά τον 9<sup>ο</sup> μήνα.

**Ιδιαίτερα επισημαίνεται ότι οι υποψήφιοι δε θα πρέπει να παραγνωρίσουν τη διασπορά των σχολικών μονάδων σε απομακρυσμένα σημεία της χώρας καθώς και τις ιδιαιτερότητες λειτουργίας των σχολικών μονάδων (π.χ. ωράριο λειτουργίας, σχολικές διακοπές/αργίες).**

#### Γ. ΠΙΝΑΚΕΣ ΣΥΜΜΟΡΦΩΣΗΣ

Θα πρέπει να συμπεριλαμβάνονται συμπληρωμένοι οι Πίνακες Συμμόρφωσης του Παραρτήματος Α με τις ζητούμενες απαιτήσεις και τις σχετικές παραπομπές σε σελίδες.

#### Δ. ΠΑΡΑΡΤΗΜΑ ΤΕΧΝΙΚΩΝ ΦΥΛΛΑΔΙΩΝ – ΑΝΑΦΟΡΩΝ

Το παράρτημα αυτό αποτελείται από αριθμημένα Τεχνικά Φυλλάδια κατασκευαστών, ή αναλυτικές τεχνικές περιγραφές των υπηρεσιών, του εξοπλισμού ή του τρόπου διασύνδεσης και λειτουργίας ή αναφορές μεθοδολογίας εγκατάστασης και υποστήριξης κ.λπ. που κατά την κρίση του υποψηφίου Αναδόχου τεκμηριώνουν τα στοιχεία των Πινάκων Τεχνικών Προδιαγραφών και Συμμόρφωσης. Στην αρχή του Παραρτήματος καταγράφεται αναλυτικός Πίνακας των περιεχομένων φυλλαδίων και τευχών που περιλαμβάνονται σ’ αυτό καθώς και η αρίθμησή τους.

Ειδικότερα, η εν στενή εννοία Περιγραφή του Περιεχομένου και της Δομής της Τεχνικής Προσφοράς και όλων των σχετικών του διαγωνιζομένου, από την οποία προκύπτει ακριβώς το είδος, η ποιότητα των προσφερομένων υπηρεσιών και τα υπό προμήθεια υλικά – ενόψει του ευσύνοπτου της Τεύχους Προκήρυξης - γίνεται στο **Παράρτημα Α’**, του Τεύχους : **«Τεύχος Γενικής και Ειδικής Συγγραφής Υποχρεώσεων»**, το οποίο επισυνάπτεται στην παρούσα Προκήρυξη και είναι αναπόσπαστο μέρος της.

Τα σχετικά στοιχεία θα πρέπει να είναι όσον το δυνατόν πιο αναλυτικά και εμπειριστατωμένα και να περιγράφεται σαφώς η τεχνική προσφορά του διαγωνιζόμενου.

### 14.5.3. Φάκελος της Οικονομικής Προσφοράς:

Στον επιμέρους ΦΑΚΕΛΟ της ΟΙΚΟΝΟΜΙΚΗΣ ΠΡΟΣΦΟΡΑΣ περιλαμβάνονται τα οικονομικά στοιχεία της προσφοράς του Διαγωνιζομένου. Ο Φάκελος Οικονομικής Προσφοράς, θα περιέχει σε ένα (01) πρωτότυπο και σε ένα (01) αντίγραφο, **την Οικονομική Προσφορά των υποψηφίων.**

Στο Πρωτότυπο, θα αναγράφεται σε κάθε σελίδα του η λέξη «**ΠΡΩΤΟΤΥΠΟ**» και αυτό θα είναι επικρατέστερο του άλλου αντιτύπου σε περίπτωση ασυμφωνίας. Επίσης, όλες οι σελίδες του ΠΡΩΤΟΤΥΠΟΥ, θα πρέπει να είναι μονογραμμένες από τον νόμιμο εκπρόσωπο του προσφέροντα και να έχουν συνεχή αρίθμηση.

Ο ανωτέρω φάκελος θα πρέπει να περιέχει την Οικονομική Προσφορά του Προσφέροντα και σε ηλεκτρονική μορφή (CD ή DVD ΜΗ επανεγράψιμο) επί ποινή αποκλεισμού.

Τα οικονομικά αυτά στοιχεία, θα πρέπει να περιλαμβάνουν τη συνολική προτεινόμενη τιμή, χωρίς ΦΠΑ και τη προτεινόμενη τιμή, χωρίς ΦΠΑ, ανά επιμερισμένο τμήμα του έργου. Για την αξιολόγηση της προσφοράς **λαμβάνεται υπόψη η συνολική προτεινόμενη τιμή, χωρίς ΦΠΑ.** Σε περίπτωση ασυμφωνίας του αθροίσματος των επιμέρους προτεινόμενων τιμών χωρίς ΦΠΑ, με τη συνολική προτεινόμενη τιμή χωρίς ΦΠΑ, θα υπερισχύει το άθροισμα των επιμέρους προτεινόμενων τιμών χωρίς ΦΠΑ.

Οι υποψήφιοι οφείλουν να παρουσιάσουν στην οικονομική τους προσφορά **ξεχωριστά το κόστος για κάθε τύπο Σχολικής Μονάδας (ολοήμερα δημοτικά σχολεία που εφαρμόζουν ΕΑΕΠ, μονοθέσια, διθέσια και τριθέσια δημοτικά σχολεία),** σύμφωνα με τους Πίνακες Οικονομικής Προσφοράς.

Ειδικότερα, οι ΠΙΝΑΚΕΣ ΟΙΚΟΝΟΜΙΚΗΣ ΠΡΟΣΦΟΡΑΣ, (οι επιμέρους και ο συγκεντρωτικός) παρατίθενται – ενόψει του ευσύνοπτου της Προκήρυξης - στο Παράρτημα Β': **«Πίνακες Οικονομικής Προσφοράς»** του **Μέρους Ζ'**, το οποίο επισυνάπτεται στην παρούσα Προκήρυξη και είναι αναπόσπαστο μέρος της.

#### 14.6. Γενικές Διατάξεις:

- 14.6.1. Οι σελίδες όλων των εγγράφων που βρίσκονται σε κάθε Κυρίως Φάκελο εντός των Τριών Επιμέρους Φακέλων πρέπει να φέρουν συνεχόμενη αρίθμηση, ανά επιμέρους φάκελο.
- 14.6.2. Όλα τα ανωτέρω πιστοποιητικά ή έγγραφα πρέπει να υποβάλλονται σε πρωτότυπα ή σε επικυρωμένα αντίγραφα.
- 14.6.3. Σε περίπτωση κατά την οποία στη χώρα εγκατάστασης του διαγωνιζόμενου ή μέλους αυτού δεν εκδίδονται τα παραπάνω πιστοποιητικά ή έγγραφα, ή δεν καλύπτουν όλες τις παραπάνω περιπτώσεις, αυτά πρέπει να αντικατασταθούν από ένορκη βεβαίωση ή δήλωση του ενδιαφερομένου, η οποία γίνεται ενώπιον δικαστικής ή διοικητικής αρχής ή συμβολαιογράφου ή οποιασδήποτε άλλης αρμόδιας αρχής της χώρας εγκατάστασης. Σε χώρες όπου δεν προβλέπεται ένορκη βεβαίωση ή δήλωση, αυτή αντικαθίσταται από υπεύθυνη δήλωση ενώπιον δικαστικής ή διοικητικής αρχής ή συμβολαιογράφου ή αρμόδιου επαγγελματικού οργανισμού.
- 14.6.4. Όλα τα δημόσια έγγραφα που αφορούν αλλοδαπό οικονομικό φορέα και που θα κατατεθούν από τους διαγωνιζόμενους στην παρούσα διαδικασία, θα είναι νόμιμα επικυρωμένα, είτε από το αρμόδιο Προξενείο της χώρας του διαγωνιζόμενου, είτε με την επίθεση της σφραγίδας «Apostile» σύμφωνα με την συνθήκη της Χάγης της 05.10.1961 -που κυρώθηκε με το Ν. 1497/84-, ώστε να πιστοποιείται η γνησιότητά τους. Η επίσημη μετάφραση των εν λόγω εγγράφων στην ελληνική γλώσσα μπορεί να γίνει είτε από τη μεταφραστική υπηρεσία του Υπουργείου Εξωτερικών, είτε από το αρμόδιο προξενείο, είτε από δικηγόρο κατά την έννοια του Άρθρου 53 του Κώδικα περί Δικηγόρων, είτε από ορκωτό μεταφραστή της χώρας προέλευσης, αν υφίσταται στη χώρα αυτή τέτοια υπηρεσία.
- 14.6.5. Ξενόγλωσσα έγγραφα πρέπει να συνοδεύονται από επίσημη μετάφραση στην ελληνική γλώσσα, η οποία μπορεί να γίνει είτε από τη μεταφραστική υπηρεσία του Υπουργείου Εξωτερικών, είτε από το αρμόδιο προξενείο, είτε από δικηγόρο κατά την έννοια του Άρθρου 53 του Κώδικα περί Δικηγόρων, είτε από ορκωτό μεταφραστή της χώρας προέλευσης, αν υφίσταται στη χώρα αυτή τέτοια υπηρεσία.
- 14.6.6. Οι προσφορές ισχύουν και δεσμεύουν τους διαγωνιζόμενους για **Εκατόν Ογδόντα (180) ημέρες από την επομένη της Διενέργειας του Διαγωνισμού** (Π.Δ. 118/2007). Προσφορά, η οποία ορίζει χρόνο ισχύος μικρότερο του προβλεπόμενου από την

02 / 2012

παρούσα Προκήρυξη, απορρίπτεται ως απαράδεκτη έπειτα από εισήγηση της αρμόδιας Επιτροπής.

- 14.6.7.** Η ισχύς της προσφοράς μπορεί να παρατείνεται εγγράφως, εφόσον τούτο ζητηθεί από την Αναθέτουσα Αρχή, πριν από τη λήξη της, κατ' ανώτατο όριο για χρονικό διάστημα **Εκατόν Ογδόντα (180) ημερών**. Μετά τη λήξη και του παραπάνω ανωτάτου ορίου χρόνου παράτασης ισχύος της προσφοράς, τα αποτελέσματα του διαγωνισμού ματαιώνονται, εκτός εάν η Αναθέτουσα Αρχή κρίνει κατά περίπτωση, αιτιολογημένα, ότι η συνέχιση του Διαγωνισμού εξυπηρετεί το δημόσιο συμφέρον, οπότε οι συμμετέχοντες στον διαγωνισμό μπορούν να επιλέξουν, είτε να παρατείνουν την προσφορά τους, εφόσον τους ζητηθεί, πριν την πάροδο του ανωτέρω ανωτάτου ορίου, είτε όχι (Άρθρο 13, Π.Δ. 118/2007). Στην τελευταία περίπτωση, η διαδικασία του Διαγωνισμού συνεχίζεται με όσους παρέτειναν τις Προσφορές τους.
- 14.6.8.** Μετά την κατάθεση της Προσφοράς και μόνο επί νομίμως υποβληθέντων δικαιολογητικών, οι Διαγωνιζόμενοι παρέχουν διευκρινίσεις μόνο όταν αυτές ζητούνται από την Επιτροπή Διενέργειας και Αξιολόγησης των Αποτελεσμάτων. Οι διευκρινίσεις παρέχονται εντός της προθεσμίας η οποία αναγράφεται στην έγγραφη ειδοποίηση του Διαγωνιζομένου και είναι ίδια για όλους τους Διαγωνιζομένους.
- 14.6.9.** Προσφορά που είναι αόριστη και ανεπίδεκτη εκτίμησης ή είναι υπό αίρεση απορρίπτεται ως απαράδεκτη, μετά από εισήγηση της Επιτροπής Διενέργειας και Αξιολόγησης.
- 14.6.10.** Οι προσφορές δεν πρέπει να έχουν ξέσματα, σβησίματα, προσθήκες, διορθώσεις. Εάν υπάρχει στην προσφορά οποιαδήποτε προσθήκη ή διόρθωση, αυτή πρέπει να είναι καθαρογραμμένη και μονογραμμένη από τον Διαγωνιζόμενο. Ο Πρόεδρος δε και τα μέλη της Επιτροπής Διενέργειας και Αξιολόγησης κατά το σχετικό έλεγχο, μονογράφει την τυχόν διόρθωση ή προσθήκη. Η προσφορά απορρίπτεται, όταν υπάρχουν σ' αυτή διορθώσεις που την καθιστούν ασαφή, μετά από εισήγηση της αρμόδιας Επιτροπής.
- 14.6.11.** Η τήρηση όλων των ανωτέρω διατάξεων του παρόντος Άρθρου τίθεται επί ποινή αποκλεισμού. Ιδίως, απορρίπτονται ως απαράδεκτες προσφορές που παρουσιάζουν οποιαδήποτε απόκλιση από τις τεχνικές προδιαγραφές της παρούσας Προκήρυξης και των λοιπών αναπόσπαστων τευχών/παραρτημάτων.

## Άρθρο 15

### Κριτήριο Κατακύρωσης

**15.1.** Η κατακύρωση του διαγωνισμού γίνεται, κατά τη διαδικασία που ορίζεται στο **Άρθρο 16** της παρούσας Προκήρυξης, στον διαγωνιζόμενο που έχει προσφέρει την Πλέον Συμφέρουσα από Οικονομικής Απόψεως Προσφορά, κατά τα οριζόμενα αμέσως κατωτέρω, εκ των διαγωνιζομένων των οποίων οι προσφορές έχουν κριθεί ότι πληρούν τους όρους της παρούσας προκήρυξης.

**15.2. Ομάδες και Συντελεστές Κριτηρίων Τεχνικής Αξιολόγησης :** Για την εξεύρεση της πλέον συμφέρουσας από Οικονομικής Απόψεως Προσφοράς, λαμβάνονται υπόψη τα κάτωθι στοιχεία κατατασσόμενα στις ακόλουθες ομάδες, με τον αντίστοιχο συντελεστή βαρύτητας:

A/A	Κριτήρια αξιολόγησης	Συντελεστής Βαρύτητας (%)
<b>A.</b>	<b>Ομάδα Τεχνικών Προδιαγραφών , Ποιότητας και Απόδοσης</b>	<b>70 %</b>
A.1	Συμφωνία των προσφερόμενων φορητών υπολογιστών με τις τεχνικές προδιαγραφές	50
A.2	Συμφωνία των προσφερόμενων τροχήλατων Ερμαρίων με τις τεχνικές προδιαγραφές	10
A.3	Συμφωνία του προσφερόμενου δικτυακού εξοπλισμού και δομημένης καλωδίωσης με τις τεχνικές προδιαγραφές	10
<b>B.</b>	<b>Ομάδα Τεχνικής Υποστήριξης και Κάλυψης</b>	<b>30 %</b>
B.1	Υπηρεσίες εγκατάστασης υπολογιστικού και δικτυακού εξοπλισμού, δομημένης καλωδίωσης, υπηρεσίες επίδειξης	10
B.2	Η μεθοδολογία εκτέλεσης του έργου και το χρονοδιάγραμμα	10
B.3	Η παρεχόμενη εγγύηση καλής λειτουργίας, η ποιότητα της εξυπηρέτησης μετά την πώληση (after sales support) και της τεχνικής βοήθειας εκ μέρους του προμηθευτή, καθώς και η εξασφάλιση ύπαρξης ανταλλακτικών	10
	<b>ΣΥΝΟΛΟ</b>	<b>100 %</b>

### 15.3. Η βαθμολογία κάθε επιμέρους στοιχείου είναι:

- **100 βαθμοί**, όταν καλύπτονται επακριβώς όλοι οι απαραίτατοι όροι της παρούσας Προκήρυξης, έως και
- **110 βαθμοί**, όταν η προσφορά υπερκαλύπτει τις τεχνικές προδιαγραφές της παρούσας Προκήρυξης.
- Η **Απόκλιση κάλυψης Υποχρεωτικών Όρων (Ελαχίστων Προϋποθέσεων)** θα απορρίπτεται, μετά από εισήγηση και τεκμηρίωση της Επιτροπής Διενέργειας και Αξιολόγησης των Αποτελεσμάτων.
- Η **Υπερκάλυψη Υποχρεωτικών ή προαιρετικών Όρων**, θα εξετάζεται ανά κριτήριο και θα τεκμηριώνεται από την Επιτροπή Διενέργειας και Αξιολόγησης των Αποτελεσμάτων στη **βαθμολόγησή του στα σχετικά Πρακτικά.**
- Η Σταθμισμένη Βαθμολογία του κάθε στοιχείου των ομάδων είναι **το γινόμενο τού επί μέρους συντελεστή βαρύτητας του στοιχείου επί τη βαθμολογία του** και θα στρογγυλοποιείται στα δύο (02) δεκαδικά ψηφία.
- Η συνολική βαθμολογία της κάθε προσφοράς είναι το Άθροισμα των Σταθμισμένων Βαθμολογιών όλων των επιμέρους στοιχείων/κριτηρίων και των δύο (02) ομάδων.
- Το άθροισμα των βαθμολογιών των δύο (02) ομάδων αποτελεί τον **Τελικό Βαθμό Τεχνικής Αξιολόγησης (B<sub>i</sub>)** για τον κάθε Διαγωνιζόμενο.

Οι βαθμοί θα καταχωρηθούν σε σχετικό Πρακτικό της Επιτροπής Διενέργειας και Αξιολόγησης του διαγωνισμού, συνοδευόμενοι από επαρκή αναλυτική αιτιολόγηση/τεκμηρίωση της βαθμολογίας.

**15.4. Πλέον Συμφέρουσα από Οικονομικής Απόψεως Προσφορά** θεωρείται εκείνη που έχει το **ΜΙΚΡΟΤΕΡΟ Λ<sub>i</sub>**, στρογγυλοποιημένο στο δεύτερο δεκαδικό ψηφίο, που προκύπτει από τον ακόλουθο Μαθηματικό Τύπο :

$$\Lambda_i = \frac{K_i}{B_i}$$

όπου:

**K<sub>i</sub>** το κόστος της Οικονομικής Προσφοράς **i** Υποψηφίου,

**B<sub>i</sub>** η συνολική βαθμολογία της Τεχνικής Προσφοράς **i** Υποψηφίου,

**Λ<sub>i</sub>** το τελικό εξαγόμενο αποτέλεσμα, το οποίο στρογγυλοποιείται στα 2

## δεκαδικά ψηφία.

**15.5 Απόρριψη λόγω χαμηλών προσφορών:** Για τις προσφορές που κρίνονται από την Επιτροπή ως ασυνήθιστα χαμηλές, η Επιτροπή Διενέργειας και Αξιολόγησης δύναται να ζητήσει εγγράφως διευκρινίσεις για την αιτιολόγηση και ανάλυση της Οικονομικής του Προσφοράς. Εάν η Επιτροπή κρίνει ότι οι παρασχεθείσες διευκρινήσεις δεν είναι επαρκείς και δεν διασφαλίζουν την ομαλή, ποιοτική και έγκαιρη υλοποίηση τού έργου τότε μπορεί να τις απορρίψει και η συνολική Προσφορά θα απορρίπτεται.

## Άρθρο 16

### Διαγωνιστική Διαδικασία

#### 16.1. Παραλαβή – Αποσφράγιση Φακέλου Προσφοράς:

**16.1.1.** Η Επιτροπή Διενέργειας και Αξιολόγησης των Αποτελεσμάτων του Διαγωνισμού, συνέρχεται σε **Δημόσια Συνεδρίαση** στις **06 . 12 . 2012** , ημέρα **ΠΕΜΠΤΗ** και ώρα **12:30 μ.μ.** και παραλαμβάνει όλους τους φακέλους προσφορών οι οποίοι υποβάλλονται ενώπιόν της, με διαβιβαστικό από το Γραφείο Πρωτοκόλλου 1031, (**Άρθρο 13 της παρούσας**). Προσφορές που υποβάλλονται με οιονδήποτε άλλο τρόπο ή εκπρόθεσμα δεν αποσφραγίζονται, αλλά επιστρέφονται στον διαγωνιζόμενο, ως απαράδεκτες, μετά την οριστικοποίηση, με οιονδήποτε τρόπο, της Απόφασης της Αναθέτουσας Αρχής, που προβλέπεται **στο Άρθρο 16.2.3.** της παρούσας Προκήρυξης.

**16.1.2.** Μετά την λήξη του ανωτέρω χρονικού διαστήματος, η Επιτροπή Διενέργειας και Αξιολόγησης των Αποτελεσμάτων, προβαίνει στην αποσφράγιση όλων των φακέλων των προσφορών που υποβλήθηκαν παραδεκτώς, ακολουθώντας την κάτωθι διαδικασία:

**16.1.2.1.** Ο Πρόεδρος και τα μέλη της ως άνω Επιτροπής, μονογράφουν εξωτερικά όλους τους Κυρίως Φακέλους Προσφορών, οι οποίοι φέρουν τις, σύμφωνα με την παρούσα Προκήρυξη, απαραίτητες ενδείξεις.

02 / 2012

**16.1.2.2.** Στη συνέχεια, για κάθε φάκελο προσφοράς ακολουθείται η κάτωθι διαδικασία, σύμφωνα με τη χρονολογική σειρά με την οποία υπεβλήθησαν οι προσφορές:

**16.1.2.2.1.** Αποσφραγίζεται ο Κυρίως Φάκελος της Προσφοράς και εν συνεχεία οι φάκελοι των τυπικών δικαιολογητικών και της τεχνικής προσφοράς. Μονογράφονται δε από τον Πρόεδρο και τα μέλη της Επιτροπής Διενέργειας και Αξιολόγησης, οι σελίδες όλων των εγγράφων τών ως άνω φακέλων. Κατά τη διαδικασία αυτή ελέγχεται εάν υπάρχει η συνεχόμενη αρίθμηση των σελίδων του φακέλου των τυπικών δικαιολογητικών και η συνεχόμενη αρίθμηση του φακέλου τεχνικής προσφοράς, σύμφωνα με το **Άρθρο 14.6.1.** της παρούσας προκήρυξης. Εάν δεν υφίσταται τέτοια συνεχόμενη αρίθμηση, η προσφορά απορρίπτεται ως απαράδεκτη, έπειτα από εισήγηση της αρμόδιας Επιτροπής,

**16.1.2.2.2.** Οι φάκελοι των οικονομικών προσφορών **ΔΕΝ** αποσφραγίζονται. Η Επιτροπή τους μονογράφει εξωτερικά και με ευθύνη του Προέδρου της, φυλάσσονται μέχρι να αποσφραγισθούν, κατά τα οριζόμενα στο **Άρθρο 16.3.** της παρούσας προκήρυξης.

**16.1.3.** Όλοι όσοι υπέβαλαν Φάκελο Προσφοράς δικαιούνται να παρευρίσκονται –ή οι εκπρόσωποί τους, φέροντας τα κατάλληλα παραστατικά εκπροσώπησης - κατά την ανωτέρω συνεδρίαση της Επιτροπής Διενέργειας και Αξιολόγησης και να λαμβάνουν γνώση των στοιχείων που έχουν καταθέσει όλοι οι συνδιαγωνιζόμενοι που ελέγχονται στο παρόν στάδιο.

## **16.2. Αξιολόγηση Φακέλων των Τυπικών Δικαιολογητικών και της Τεχνικής Προσφοράς:**

**16.2.1.** Η Επιτροπή, κατά την ως άνω συνεδρίασή της ή σε άλλη, κατά τον χρόνο που θα έχει ορίσει κατά τη λήξη της προηγούμενης συνεδρίασής της, ελέγχει, ανά διαγωνιζόμενο και σύμφωνα με τη χρονολογική σειρά με την οποία υποβλήθηκαν οι προσφορές, εάν τα τυπικά δικαιολογητικά και η τεχνική προσφορά που υποβλήθηκαν πληρούν τους όρους της παρούσας προκήρυξης . Σε θετική περίπτωση, και αφού αποχωρίσουν οι διαγωνιζόμενοι και παραμείνουν μόνον τα μέλη τής ως άνω Επιτροπής βαθμολογείται

02 / 2012

σύμφωνα με το **Άρθρο 15 της παρούσας**, κάθε Τεχνική Προσφορά. Κατά την άσκηση των ανωτέρω, η Επιτροπή μπορεί να ασκήσει κάθε αρμοδιότητα που της παρέχεται από τις οικείες διατάξεις και την παρούσα Προκήρυξη (**Άρθρο 14.6.8. της παρούσας**). Η ολοκλήρωση των ανωτέρω ενεργειών μπορεί να γίνει σε μία συνεδρίαση της Επιτροπής ή, εφόσον ο όγκος των προσφορών που υποβλήθηκαν δεν το επιτρέπει, σε πολλές συνεδριάσεις της Επιτροπής. Σε περίπτωση πολλών συνεδριάσεων, η Επιτροπή κατά τη λήξη κάθε συνεδρίασης ορίζει τον χρόνο της επόμενης συνεδρίασής της.

**16.2.2.** Μετά την ολοκλήρωση των ως άνω ενεργειών, η Επιτροπή συντάσσει ένα Πρακτικό για τον φάκελο των Τυπικών Δικαιολογητικών και σε μεταγενέστερο χρόνο, ένα πρακτικό για τους φακέλους Τεχνικής Προσφοράς, στα οποία, τουλάχιστον:

- 16.2.2.1.** αναφέρει τις συγκεκριμένες ενέργειες και τα αποτελέσματα του σταδίου της παραλαβής των Προσφορών και της αποσφράγισης των Κυρίως και Επιμέρους προαναφερθέντων Φακέλων,
- 16.2.2.2.** αναφέρει τις συγκεκριμένες ενέργειες και τα αποτελέσματα του σταδίου αξιολόγησης των Φακέλων των Τυπικών Δικαιολογητικών και του σταδίου αξιολόγησης των Τεχνικών Προσφορών,
- 16.2.2.3.** αναφέρει τους διαγωνιζόμενους οι προσφορές των οποίων προτείνεται να απορριφθούν για οιονδήποτε λόγο, παραθέτοντας σχετική πλήρη αναλυτική αιτιολογία γι’ αυτή την εισήγηση,
- 16.2.2.4.** αναφέρει τους διαγωνιζόμενους οι προσφορές των οποίων προτείνεται να γίνουν αποδεκτές παραθέτοντας σχετική αναλυτική αιτιολογία, όπου απαιτείται,
- 16.2.2.5.** καταρτίζει κατάλογο βαθμολογίας των προσφορών που προτείνεται να γίνουν αποδεκτές, παραθέτοντας σχετική πλήρη αιτιολογία, ανά βαθμολογία.
- 16.2.2.6.** αναφέρει τα ονόματα και την ιδιότητα όσων διαγωνιζομένων παρευρέθησαν κατά την αποσφράγιση των φακέλλων

**16.2.3.** Μετά την ολοκλήρωση της ως άνω διαδικασίας, η Επιτροπή παραδίδει:

- το/τα σχετικό/ά πρακτικό/ά **εις τριπλούν με πρωτότυπες υπογραφές** των μελών της Επιτροπής, τα οποία συνέταξε, κατά τα ανωτέρω,
- όλους τους φακέλους των προσφορών και

- τυχόν προσφυγές/υπομνήματα που έχουν υποβληθεί,

στην Αναθέτουσα Αρχή - Ειδική Υπηρεσία Εφαρμογής Εκπαιδευτικών Δράσεων (Ε.Υ.Ε. Ε.Δ.), η οποία είτε επικυρώνει τα εν λόγω πρακτικά εφόσον συμφωνεί, είτε αποφασίζει διαφορετικά, παραθέτοντας ειδική και πλήρη αιτιολογία, ιδίως αναφορικά με την απόκλιση της από τα πρακτικά της Επιτροπής.

**16.2.4.** Το σώμα της Απόφασης της Αναθέτουσας Αρχής της προηγούμενης παραγράφου του παρόντος Άρθρου αφού αναρτηθεί στον σχετικό κεντρικό διαδικτυακό τόπο <http://et.diavgeia.gov.gr/f/minedu/find/unit:979> όπως προβλέπεται από τις διατάξεις του Ν. 3861/ 2010 περί της εφαρμογής τού προγράμματος «Διαύγεια», αποστέλλεται με κάθε πρόσφορο τρόπο, σε όλους όσους υπέβαλαν προσφορά στο διαγωνισμό, ακόμα δηλαδή και σε αυτούς που υπέβαλαν προσφορά με μη προβλεπόμενο από την παρούσα Προκήρυξη τρόπο ή εκπρόθεσμα. Μαζί με την εν λόγω Απόφαση αποστέλλεται και το σώμα των σχετικών Πρακτικών της Επιτροπής.

### **16.3. Αποσφράγιση και Αξιολόγηση των φακέλων των Οικονομικών Προσφορών:**

**16.3.1.** Μετά την οριστικοποίηση με οιονδήποτε τρόπο της Απόφασης της Αναθέτουσας Αρχής (Υ.ΠΑΙ.Θ.Π.Α. - Ε.Υ.Ε. Ε.Δ.) που προβλέπεται στο Άρθρο 16.2.3. της παρούσας Προκήρυξης και αφού παρέλθει άπρακτη η δεκαήμερη προθεσμία του Ν. 3886/2010, ενημερώνεται σχετικά η Επιτροπή Διενέργειας και Αξιολόγησης, η οποία ορίζει τον χρόνο Αποσφράγισης και Αξιολόγησης των Φακέλων των ΟΙΚΟΝΟΜΙΚΩΝ ΠΡΟΣΦΟΡΩΝ των Διαγωνιζομένων οι προσφορές των οποίων δεν απερρίφθησαν με την ως άνω απόφαση της Αναθέτουσας Αρχής.

**16.3.2.** Οι Διαγωνιζόμενοι της προηγούμενης παραγράφου του παρόντος Άρθρου ενημερώνονται σχετικά με το χρόνο αποσφράγισης και αξιολόγησης των Οικονομικών Προσφορών τους, με κάθε πρόσφορο τρόπο. Δικαιούνται δε μόνο αυτοί, να παρευρίσκονται κατά τη σχετική συνεδρίαση ή, σε περίπτωση πολλών, τις σχετικές συνεδριάσεις της Επιτροπής.

**16.3.3.** Κατά την εν λόγω συνεδρίαση της Επιτροπής, ο Πρόεδρος της, ξεχωρίζει τους Φακέλους Οικονομικής Προσφοράς των διαγωνιζομένων των οποίων οι προσφορές απερρίφθησαν με τις ως άνω Αποφάσεις της Αναθέτουσας Αρχής και αφού επιβεβαιώσει ότι είναι

02 / 2012

σφραγισμένοι, φροντίζει για την επιστροφή τους στους αποκλεισθέντες διαγωνιζόμενους. Στη συνέχεια η Επιτροπή αποσφραγίζει, ανά διαγωνιζόμενο, τους Φακέλους των Οικονομικών Προσφορών. Μονογράφονται δε από τον Πρόεδρο και τα μέλη της Επιτροπής όλες οι σελίδες των εγγράφων των ως άνω φακέλων. Κατά τη διαδικασία αυτή ελέγχεται εάν υπάρχει η συνεχόμενη αρίθμηση των σελίδων του φακέλου της οικονομικής προσφοράς, σύμφωνα με το **Άρθρο 14.6.1 της παρούσας προκήρυξης**. Εάν δεν υφίσταται τέτοια συνεχόμενη αρίθμηση, η προσφορά απορρίπτεται ως απαράδεκτη έπειτα από εισήγηση της ως άνω Επιτροπής. Στη συνέχεια, η Επιτροπή αξιολογεί, ανά διαγωνιζόμενο, τις οικονομικές προσφορές. Κατά την άσκηση των ανωτέρω, η Επιτροπή μπορεί να ασκήσει κάθε αρμοδιότητα που της παρέχεται από τις οικείες διατάξεις και την παρούσα Προκήρυξη (**Άρθρο 14.6.8. της παρούσας**). Η ολοκλήρωση των ανωτέρω ενεργειών μπορεί να γίνει σε μία συνεδρίαση της Επιτροπής ή, εφόσον ο όγκος των προσφορών που υποβλήθηκαν δεν το επιτρέπει, σε πολλές συνεδριάσεις της Επιτροπής. Σε περίπτωση πολλών συνεδριάσεων, η Επιτροπή κατά τη λήξη κάθε συνεδρίασης ορίζει τον χρόνο της επόμενης συνεδριάσής της.

**16.3.4.** Μετά την ολοκλήρωση των ως άνω ενεργειών, η Επιτροπή συντάσσει ενιαίο Πρακτικό το οποίο, τουλάχιστον:

- 16.3.4.1.** αναφέρει τις συγκεκριμένες ενέργειες και τα αποτελέσματα του σταδίου Αποσφράγισης και Αξιολόγησης των Οικονομικών Προσφορών,
- 16.3.4.2.** αναφέρει τους διαγωνιζόμενους οι προσφορές των οποίων προτείνεται να απορριφθούν για οιονδήποτε λόγο, παραθέτοντας σχετική πλήρη αιτιολογία γι' αυτή την εισήγηση,
- 16.3.4.3.** αναφέρει τους διαγωνιζόμενους οι προσφορές των οποίων προτείνεται να γίνουν αποδεκτές παραθέτοντας σχετική αναλυτική αιτιολογία, όπου απαιτείται,
- 16.3.4.3.** υπολογίζει το αποτέλεσμα του μαθηματικού τύπου για κάθε προσφορά, σύμφωνα με το **Άρθρο 15 της παρούσας Προκήρυξης**, και καταρτίζει κατάλογο των προσφορών των διαγωνιζομένων με **αύξουσα κατάταξη** των αποτελεσμάτων του ως άνω Μαθηματικού Τύπου, δηλαδή από το μικρότερο πηλίκο/αποτέλεσμα προς το μεγαλύτερο,

02 / 2012

**16.3.4.4.** προτείνει τον διαγωνιζόμενο στον οποίο θα πρέπει να κατακυρωθεί το αποτέλεσμα του διαγωνισμού,

**16.3.4.5.** αναφέρει τα ονόματα και την ιδιότητα όσων διαγωνιζομένων παρευρέθησαν κατά την αποσφράγιση των φακέλλων

**16.3.5.** Μετά την ολοκλήρωση της άνωθεν διαδικασίας, η Επιτροπή παραδίδει το ως άνω Πρακτικό **εις τριπλούν με πρωτότυπες υπογραφές**, το οποίο συντάξε κατά τα ανωτέρω, όλους τους φακέλους των Προσφορών και τυχόν προσφυγές/υπομνήματα που έχουν υποβληθεί στην Αναθέτουσα Αρχή (Υ.ΠΑΙ.Θ.Π.Α. - Ε.Υ.Ε. Ε.Δ.), η οποία είτε επικυρώνει το εν λόγω Πρακτικό, εφόσον συμφωνεί, και κατακυρώνει το αποτέλεσμα του Διαγωνισμού στον διαγωνιζόμενο που πρότεινε η Επιτροπή, τον οποίο ορίζει ως ΠΡΟΣΩΡΙΝΟ ΑΝΑΔΟΧΟ, είτε αποφασίζει διαφορετικά, παραθέτοντας ειδική και πλήρη αιτιολογία, ιδίως αναφορικά με την απόκλιση της από το πρακτικό της Επιτροπής Διενέργειας και Αξιολόγησης των Αποτελεσμάτων του Διαγωνισμού.

## Άρθρο 17

### Κατακύρωση του Διαγωνισμού

**17.1.** Το σώμα της Απόφασης της Αναθέτουσας Αρχής του **Άρθρου 16.3.5.** της παρούσας Προκήρυξης, αφού αναρτηθεί στον σχετικό κεντρικό διαδικτυακό τόπο <http://et.diavgeia.gov.gr/f/minedu/find/unit:979> όπως προβλέπεται από τις διατάξεις του Ν. 3861/ 2010 περί της εφαρμογής τού προγράμματος «Διαύγεια», αποστέλλεται με κάθε πρόσφορο τρόπο, προς όλους τους διαγωνιζόμενους του σταδίου Αποσφράγισης και Αξιολόγησης των Οικονομικών Προσφορών. Μαζί με την εν λόγω Απόφαση αποστέλλεται και το σώμα των σχετικών Πρακτικών της Επιτροπής.

**17.2.** Μετά την έκδοση της Απόφασης της Αναθέτουσας Αρχής του **Άρθρου 16.3.5.** της παρούσας προκήρυξης και το πέρας ΑΠΡΑΚΤΗΣ της δεκαήμερης προθεσμίας άσκησης προδικαστικής προσφυγής (Ν. 3886/2010, ΦΕΚ 173/ Α'/ 30.09.2010), ο Προσωρινός Ανάδοχος καλείται έπειτα από σχετική έγγραφη κοινοποίηση, να προσκομίσει εντός προθεσμίας είκοσι (20) ημερών τα επιμέρους δικαιολογητικά και έγγραφα της επομένης παραγράφου του παρόντος Άρθρου: τα

**ΔΙΚΑΙΟΛΟΓΗΤΙΚΑ ΚΑΤΑΚΥΡΩΣΗΣ.** Τα εν λόγω Δικαιολογητικά προσκομίζονται σε Σφραγισμένο Φάκελο, ο οποίος παραδίδεται στην Επιτροπή, προκειμένου να ελεγχθούν, σύμφωνα με το **Άρθρο 17.4. της παρούσης.**

**17.3.** Ο Προσωρινός Ανάδοχος προσκομίζει, τα κάτωθι **ΔΙΚΑΙΟΛΟΓΗΤΙΚΑ ΚΑΤΑΚΥΡΩΣΗΣ:**

**17.3.1. εάν είναι Έλληνας πολίτης:**

- 17.3.1.1.** απόσπασμα ποινικού μητρώου έκδοσης εντός του τελευταίου τριμήνου (03 μηνών) πριν από την κοινοποίηση της ως άνω έγγραφης ειδοποίησης, από το οποίο να προκύπτει, ότι δεν έχει καταδικασθεί με αμετάκλητη δικαστική απόφαση, για κάποιο από τα αδικήματα της παρ. 1 του άρθρου 43 του ΠΔ 60/2007, για κάποιο από τα αδικήματα της υπεξαίρεσης, της απάτης, της εκβίασης, της πλαστογραφίας, της ψευδορκίας, της δωροδοκίας και της δόλιας χρεωκοπίας,
- 17.3.1.2.** πιστοποιητικό αρμόδιας δικαστικής ή διοικητικής αρχής, έκδοσης του τελευταίου εξαμήνου (06 μηνών) πριν από την κοινοποίηση της ως άνω έγγραφης ειδοποίησης, από το οποίο να προκύπτει ότι δεν τελεί σε πτώχευση και, επίσης, ότι δεν τελεί σε διαδικασία κήρυξης πτώχευσης. Σε περίπτωση εγκατάστασής του στην αλλοδαπή, το εν λόγω δικαιολογητικό εκδίδεται με βάση την ισχύουσα νομοθεσία της χώρας που είναι εγκατεστημένος, από την οποία και εκδίδεται το σχετικό πιστοποιητικό,
- 17.3.1.3.** πιστοποιητικό που εκδίδεται από αρμόδια κατά περίπτωση αρχή, από το οποίο να προκύπτει ότι κατά την ημερομηνία της ως άνω ειδοποίησης, είναι ενήμερος ως προς τις υποχρεώσεις του που αφορούν τις εισφορές Κοινωνικής Ασφάλισης (κύριας και επικουρικής) και ως προς τις Φορολογικές Υποχρεώσεις του. Σε περίπτωση εγκατάστασής του στην αλλοδαπή, το εν λόγω δικαιολογητικό εκδίδεται με βάση την ισχύουσα νομοθεσία της χώρας που είναι εγκατεστημένος, από την οποία και εκδίδεται το σχετικό πιστοποιητικό,
- 17.3.1.4.** πιστοποιητικό του οικείου Επιμελητηρίου, με το οποίο θα πιστοποιείται αφενός η εγγραφή του σ' αυτό και το ειδικό επάγγελμά του, κατά την ημέρα

02 / 2012

διενέργειας του διαγωνισμού, και αφετέρου ότι εξακολουθεί να παραμένει εγγεγραμμένος μέχρι την επίδοση της ως άνω έγγραφης ειδοποίησης.

### **17.3.2. εάν είναι αλλοδαπός:**

- 17.3.2.1.** απόσπασμα ποινικού μητρώου ή ισοδύναμου εγγράφου αρμόδιας διοικητικής ή δικαστικής αρχής της χώρας εγκατάστασής του, έκδοσης εντός του τελευταίου τριμήνου(03 μήνες) πριν από την κοινοποίηση της ως άνω έγγραφης ειδοποίησης, από το οποίο να προκύπτει ότι δεν έχει καταδικασθεί με αμετάκλητη δικαστική απόφαση για κάποιο από τα αδικήματα της **παραγράφου 17.3.1.1.** του παρόντος άρθρου,
- 17.3.2.2.** πιστοποιητικό της κατά περίπτωση αρμόδιας δικαστικής ή διοικητικής αρχής της χώρας εγκατάστασής του, από το οποίο να προκύπτει ότι δεν τελεί σε κάποια από τις καταστάσεις της **παραγράφου 17.3.1.2.** του παρόντος άρθρου ή υπό άλλη ανάλογη κατάσταση ή διαδικασία και ότι πληρούνται οι προϋποθέσεις της **παραγράφου 17.3.1.3.** του παρόντος άρθρου,
- 17.3.2.3.** πιστοποιητικό της αρμόδιας αρχής της χώρας εγκατάστασής του, από το οποίο να προκύπτει ότι ήταν εγγεγραμμένος στα μητρώα του οικείου Επιμελητηρίου ή σε ισοδύναμες επαγγελματικές οργανώσεις, κατά την ημέρα διενέργειας του διαγωνισμού και εξακολουθεί να παραμένει εγγεγραμμένος μέχρι την επίδοση της ως άνω έγγραφης ειδοποίησης.

### **17.3.3. εάν είναι νομικό πρόσωπο ημεδαπό ή αλλοδαπό:**

- 17.3.3.1.** τα άνωθεν δικαιολογητικά των **παραγράφων 17.3.1. και 17.3.2.** του παρόντος, αντίστοιχα εάν είναι ημεδαπό ή αλλοδαπό νομικό πρόσωπο,
- 17.3.3.2.** πιστοποιητικό αρμόδιας δικαστικής ή διοικητικής αρχής, έκδοσης εντός του τελευταίου εξαμήνου(06 μήνες) πριν από την κοινοποίηση της ως άνω έγγραφης ειδοποίησης, από το οποίο να προκύπτει ότι δεν τελεί υπό κοινή εκκαθάριση του ΚΝ. 2190/1920, όπως εκάστοτε ισχύει, ή ειδική εκκαθάριση του Ν. 1892/1990, όπως εκάστοτε ισχύει, ή άλλες ανάλογες καταστάσεις (μόνο για αλλοδαπά νομικά πρόσωπα) και, επίσης, ότι δεν τελεί υπό διαδικασία έκδοσης απόφασης κοινής ή ειδικής εκκαθάρισης των ανωτέρω

02 / 2012

νομοθετημάτων ή υπό άλλες ανάλογες καταστάσεις (μόνο για αλλοδαπά νομικά πρόσωπα). Επί ημεδαπών ανωνύμων εταιριών τα προαναφερόμενα πιστοποιητικά της εκκαθάρισης εκδίδονται, όσον αφορά στην κοινή εκκαθάριση από την αρμόδια Υπηρεσία της Νομαρχιακής Αυτοδιοίκησης, στο μητρώο Ανωνύμων Εταιριών της οποίας είναι εγγεγραμμένος ο προσωρινός ανάδοχος, σύμφωνα με τις οικείες διατάξεις του ΚΝ. 2190/1920, όπως εκάστοτε ισχύει, και, όσον αφορά στην ειδική εκκαθάριση του Ν. 1892/1990, όπως εκάστοτε ισχύει, από το αρμόδιο Εφετείο της έδρας της ανωνύμου εταιρίας που τελεί υπό ειδική εκκαθάριση. Επί ημεδαπών εταιριών περιορισμένης ευθύνης και προσωπικών εταιριών (ομόρρυθμη και ετερόρρυθμη εταιρία) το πιστοποιητικό της εκκαθάρισης, εκδίδεται από το αρμόδιο τμήμα του Πρωτοδικείου της έδρας του προσωρινού αναδόχου,

**17.3.3.3.** ειδικότερα, τα ανωτέρω νομικά πρόσωπα πρέπει να προσκομίζουν για **τους διαχειριστές**, στις περιπτώσεις των εταιριών περιορισμένης ευθύνης και των προσωπικών εταιριών (**ομόρρυθμη και ετερόρρυθμη εταιρία**) και **για τον πρόεδρο και διευθύνοντα σύμβουλο για τις ανώνυμες εταιρίες**, απόσπασμα ποινικού μητρώου ή άλλο ισοδύναμο έγγραφο αρμόδιας διοικητικής ή δικαστικής αρχής της χώρας εγκατάστασης, από το οποίο να προκύπτει ότι τα ανωτέρω πρόσωπα δεν έχουν καταδικαστεί με αμετάκλητη δικαστική απόφαση, για κάποιο από τα αδικήματα της **παραγράφου 17.3.1.1. του παρόντος άρθρου**,

**17.3.3.4.** οι ανώνυμες εταιρίες είναι υποχρεωμένες να προσκομίζουν από την αρμόδια επιβλέπουσα αρχή πιστοποιητικό, με το οποίο να βεβαιώνεται ότι έχουν τηρήσει τις υποχρεώσεις τους, σύμφωνα με το Π.Δ. 82/1996.

#### **17.3.4. εάν είναι συνεταιρισμός:**

**17.3.4.1.** απόσπασμα ποινικού μητρώου έκδοσης εντός του τελευταίου τριμήνου (03 μήνες) πριν από την κοινοποίηση της ως άνω έγγραφης ειδοποίησης, ή άλλο ισοδύναμο έγγραφο αρμόδιας διοικητικής ή δικαστικής αρχής της χώρας εγκατάστασης από το οποίο να προκύπτει ότι **ο Πρόεδρος του Διοικητικού του Συμβουλίου** δεν έχει καταδικασθεί με αμετάκλητη δικαστική απόφαση,

για κάποιο από τα αδικήματα της παραγράφου 17.3.1.1. του παρόντος άρθρου,

**17.3.4.2.** Τα δικαιολογητικά των **παραγράφων 17.3.1.2. και 17.3.1.3. του παρόντος άρθρου, εφόσον πρόκειται για ημεδαπούς συνεταιρισμούς, και της παραγράφου 17.3.2.2. του παρόντος άρθρου, εφόσον πρόκειται για αλλοδαπούς συνεταιρισμούς, καθώς και της παραγράφου 17.3.3.2. του παρόντος άρθρου,**

**17.3.4.3.** βεβαίωση αρμόδιας αρχής ότι ο συνεταιρισμός λειτουργεί νόμιμα.

**17.3.5. Εάν είναι Ένωση Φυσικών ή Νομικών Προσώπων** που υπέβαλαν κοινή προσφορά, τα παραπάνω κατά περίπτωση δικαιολογητικά, **για κάθε συμμετέχοντα στην Ένωση.**

**17.3.6.** Εάν σε κάποια Χώρα βεβαιώνεται από οποιαδήποτε αρχή της ότι ΔΕΝ εκδίδονται τα παραπάνω έγγραφα ή πιστοποιητικά, ή ΔΕΝ καλύπτουν όλες τις ως άνω αναφερόμενες περιπτώσεις του παρόντος άρθρου, δύναται αυτά να αντικατασταθούν από ένορκη βεβαίωση του υπόχρεου προς υποβολή του δικαιολογητικού. Εάν στη χώρα αυτή δεν προβλέπεται ούτε ένορκη βεβαίωση, δύναται αυτή να αντικατασταθεί με υπεύθυνη δήλωση ενώπιον αρμόδιας δικαστικής ή διοικητικής αρχής ή συμβολαιογράφου της χώρας, στην οποία είναι εγκατεστημένος ο προσωρινός ανάδοχος. Στην ως άνω ένορκη βεβαίωση ή υπεύθυνη δήλωση θα δηλώνεται ότι στην συγκεκριμένη χώρα δεν εκδίδονται τα συγκεκριμένα έγγραφα και ότι δεν συντρέχουν στο συγκεκριμένο πρόσωπο οι ανωτέρω νομικές καταστάσεις.

**17.3.7.** Η **παράγραφος 14.6. της παρούσας προκήρυξης «Γενικές Διατάξεις»,** εφαρμόζεται αναλογικά και στο στάδιο υποβολής και αξιολόγησης των ανωτέρω ΔΙΚΑΙΟΛΟΓΗΤΙΚΩΝ ΚΑΤΑΚΥΡΩΣΗΣ.

**17.4.** Η Επιτροπή, εντός εύλογου χρονικού διαστήματος, προβαίνει στην Αποσφράγιση του Φακέλου αυτού. Μονογράφονται δε από τον Πρόεδρο και τα μέλη της Επιτροπής οι σελίδες των εγγράφων του ως άνω Φακέλου. Κατά τη διαδικασία αυτή ελέγχεται εάν υπάρχει η συνεχόμενη αρίθμηση των σελίδων του φακέλου αυτού, σύμφωνα με τα **Άρθρα 17.3.7. και 14.6.1.** της παρούσας προκήρυξης. Εάν δεν υφίσταται τέτοια συνεχόμενη αρίθμηση, ο φάκελος των δικαιολογητικών του προσωρινού αναδόχου θεωρείται απαράδεκτος. Στη συνέχεια, η Επιτροπή ελέγχει αν ο

Φάκελος Δικαιολογητικών Κατακύρωσης του Προσωρινού Αναδόχου πληροί τους όρους της παρούσας προκήρυξης.

**17.5.** Όλοι όσοι συμμετείχαν στο στάδιο Αποσφράγισης και Αξιολόγησης των Οικονομικών Προσφορών έχουν δικαίωμα να παρευρίσκονται στη διαδικασία Αποσφράγισης του Φακέλου των Δικαιολογητικών Κατακύρωσης του Προσωρινού Αναδόχου και να λαμβάνουν γνώση των δικαιολογητικών που κατατέθηκαν.

**17.6.** Μετά την ολοκλήρωση των ως άνω ενεργειών, η Επιτροπή Διενέργειας και Αξιολόγησης των Αποτελεσμάτων, συντάσσει πρακτικό στο οποίο, τουλάχιστον:

- 17.6.1.** αναφέρει τις συγκεκριμένες ενέργειες και τα Αποτελέσματα του σταδίου Αξιολόγησης του Φακέλου Δικαιολογητικών Κατακύρωσης του Προσωρινού Αναδόχου και
- 17.6.2.** προτείνει/εισηγείται την Αποδοχή ή Μη του εν λόγω Φακέλου παραθέτοντας πλήρη αιτιολογία.
- 17.6.3.** αναφέρει τα ονόματα και την ιδιότητα όσων διαγωνιζομένων παρευρέθησαν κατά την αποσφράγιση του φακέλου ΔΙΚΑΙΟΛΟΓΗΤΙΚΩΝ ΚΑΤΑΚΥΡΩΣΗΣ.

**17.7.** Μετά την ολοκλήρωση της ως άνω διαδικασίας, η Επιτροπή παραδίδει:

- το ως άνω πρακτικό **εις τριπλούν, με πρωτότυπες υπογραφές**, το οποίο συντάξε κατά τα ανωτέρω,
- τον φάκελο δικαιολογητικών του προσωρινού ανάδοχου και
- τις τυχόν προσφυγές/ υπομνήματα που έχουν υποβληθεί στην Αναθέτουσα Αρχή,

η οποία είτε επικυρώνει το εν λόγω πρακτικό, εφόσον συμφωνεί, είτε αποφασίζει διαφορετικά, παραθέτοντας ειδική και πλήρη αιτιολογία, ιδίως αναφορικά με την απόκλιση της από το πρακτικό της Επιτροπής. Τέλος, η εν λόγω Απόφαση, αφού αναρτηθεί στον σχετικό κεντρικό διαδικτυακό τόπο <http://et.diavegia.gov.gr/f/minedu/find/unit:979> όπως προβλέπεται από τις διατάξεις του Ν. 3861/ 2010 περί της εφαρμογής τού προγράμματος «Διαύγεια», αποστέλλεται μαζί με το εν λόγω Πρακτικό, με κάθε πρόσφορο τρόπο, προς όλους τους διαγωνιζόμενους του σταδίου Αποσφράγισης και Αξιολόγησης των Οικονομικών Προσφορών.

## 17.8. Γενικές Διατάξεις:

- 17.8.1.** Εάν ο προσωρινός ανάδοχος ΔΕΝ προσκομίσει ένα ή περισσότερα από τα έγγραφα και τα δικαιολογητικά που προβλέπονται στο παρόν άρθρο, η κατακύρωση γίνεται στον διαγωνιζόμενο με την αμέσως επόμενη Πλέον Συμφέρουσα από Οικονομικής Απόψεως Προσφορά, εφαρμοζόμενων κατά τα λοιπά, την ανωτέρω διαδικασία περί Προσωρινού Αναδόχου. Σε περίπτωση που και αυτός δεν προσκομίζει ένα ή περισσότερα από τα έγγραφα και δικαιολογητικά τα οποία απαιτούνται, κατά τα ανωτέρω, η κατακύρωση γίνεται στον διαγωνιζόμενο με την αμέσως επόμενη Πλέον Συμφέρουσα από Οικονομικής Απόψεως Προσφορά και ούτω καθ' εξής. Αν κανένας από τους διαγωνιζόμενους δεν προσκομίσει, σύμφωνα με τους όρους και τις προϋποθέσεις των ανωτέρω διατάξεων, ένα ή περισσότερα από τα έγγραφα και δικαιολογητικά τα οποία απαιτούνται, ο διαγωνισμός ματαιώνεται.
- 17.8.2.** Εάν ο προσωρινός ανάδοχος έχει υποβάλει ψευδή ή ανακριβή Υπεύθυνη Δήλωση του **Άρθρου 14.5.1.3. της παρούσας προκήρυξης** ή δεν προσκομίσει **εγκαίρως και προσηκόντως**, κατά το στάδιο της Κατακύρωσης, ένα ή περισσότερα από τα έγγραφα και δικαιολογητικά του παρόντος άρθρου, καταπίπτει υπέρ της Αναθέτουσας Αρχής η Εγγυητική Επιστολή Συμμετοχής Διαγωνιζομένου που υπέβαλε.

## Άρθρο 18

### Σύναψη και Υπογραφή της Σύμβασης

- 18.1.** Αν, πριν την υπογραφή της Σύμβασης, εκδοθεί αμετάκλητη απόφαση ποινικού δικαστηρίου, κατά τις διατάξεις του Ν. 3310/2005 όπως τροποποιήθηκε και ισχύει, από την οποία προκύπτει ασυμβίβαστη ιδιότητα μεταξύ του καταδικασθέντος και του προσωρινού Αναδόχου, ο προσωρινός Ανάδοχος αποκλείεται και εξετάζεται η ανάθεση της Σύμβασης στον επόμενο κατά σειρά Διαγωνιζόμενο, εφαρμοζόμενο αναλογικά το **Άρθρο 17.1.9.1.** της παρούσας Προκήρυξης. Ως εκ τούτου, ο Ανάδοχος θα πρέπει να προσκομίσει στην Αναθέτουσα Αρχή Ε.Υ.Ε. Ε.Δ. δια του νομίμου εκπροσώπου του κατά την υπογραφή της Σύμβασης, Υπεύθυνη Δήλωση νομίμως θεωρημένη για το γνήσιο της υπογραφής, στην

02 / 2012

οποία θα δηλώνεται ότι **δεν έχει εκδοθεί καταδικαστική απόφαση** κατά την έννοια του Άρθρου 3, του Ν. 3310/2005, όπως αντικαταστάθηκε με το Άρθρο 3, του Ν. 3414/2005.

**18.2.** Η Αναθέτουσα Αρχή κοινοποιεί την Απόφασή της που εκδόθηκε δυνάμει του **Άρθρου 17.7. της παρούσας Προκήρυξης**, μαζί με σχετική ανακοίνωση προς τον Προσωρινό Ανάδοχο, η οποία θα περιλαμβάνει, τουλάχιστον (Άρθρο 23, Π.Δ. 118/2007):

- 18.2.1.** τα παραδοτέα, σύμφωνα με τους όρους της παρούσας Προκήρυξης, των λοιπών τευχών και της Προσφοράς του,
- 18.2.2.** την ποσότητα και τον ακριβή αριθμό των παραδοτέων, σύμφωνα με τους όρους της παρούσας Προκήρυξης, των λοιπών τευχών και της Οικονομικής Προσφοράς του,
- 18.2.3.** τη συμβατική αμοιβή, σύμφωνα με τους όρους της παρούσας Προκήρυξης, των λοιπών τευχών της και της Οικονομικής Προσφοράς του,
- 18.2.4.** τον φορέα για τον οποίο προορίζονται τα παραδοτέα, σύμφωνα με τους όρους της παρούσας Προκήρυξης και των λοιπών τευχών,
- 18.2.5.** τη συμφωνία της κατακύρωσης, σύμφωνα με τους όρους της παρούσας Προκήρυξης και του σχεδίου Σύμβασης που προσαρτάται στην παρούσα
- 18.2.6.** **την προθεσμία** εντός της οποίας πρέπει να υπογραφεί το κείμενο της Σύμβασης, η οποία είναι **δέκα (10) ημέρες** μετά την κοινοποίηση της ως άνω Ανακοίνωσης.

**18.3.** Με την κοινοποίηση της ως άνω ανακοίνωσης η Σύμβαση θεωρείται ως συναφθείσα. Το δε έγγραφο της Σύμβασης που θα υπογραφεί έχει αποδεικτικό και μόνο χαρακτήρα.

**18.4.** Εάν ο προσωρινός ανάδοχος είναι αλλοδαπός, η ανακοίνωση απευθύνεται στον εκπρόσωπο του στην Ελλάδα, εάν τέτοιος έχει οριστεί. Σε αντίθετη περίπτωση αποστέλλεται σχετικό μήνυμα τηλεομοιοτυπίας και συστημένη επιστολή στον αλλοδαπό προσωρινό ανάδοχο – στην Ελληνική βεβαίως Γλώσσα.

**18.5.** Η σύναψη της Σύμβασης μπορεί να γίνει και μετά τη λήξη του χρόνου ισχύος της προσφοράς του προσωρινού αναδόχου, εφόσον ο προσωρινός ανάδοχος δεν εκφράσει γραπτά τη σχετική αναιτιολόγητη αντίρρησή του, εντός πέντε (05) ημερών από την

κοινοποίηση προς αυτόν της ως άνω ανακοίνωσης. Στην περίπτωση αυτή, η σύμβαση θεωρείται συναφθείσα, εφόσον παρέλθει άπρακτη η ανωτέρω προθεσμία.

- 18.6.** Μετά την κοινοποίηση της ως άνω ανακοίνωσης και με την επιφύλαξη των οριζόμενων στην προηγούμενη παράγραφο του παρόντος άρθρου, ο προσωρινός Ανάδοχος έχει υποχρέωση να προσέλθει, εντός δέκα (10) ημερών, στην έδρα της Αναθέτουσας Αρχής, προκειμένου να υπογράψει το κείμενο της Σύμβασης. Για την υπογραφή της Σύμβασης, από πλευράς Αναδόχου, εφαρμόζονται αναλογικά όσα προβλέπονται για την υπογραφή της αίτησης συμμετοχής στο διαγωνισμό, στο **Άρθρο 14.5.1.1.** της παρούσας προκήρυξης. Από πλευράς Αναθέτουσας Αρχής, η Σύμβαση θα υπογραφεί από τον νόμιμο εκπρόσωπό της, δηλαδή από τον Υπουργό ΠΑΙ.Θ.Π.Α. (Υ.Α. 141/2004)
- 18.6.** Η Αναθέτουσα Αρχή συμπληρώνει το προσαρτημένο στην παρούσα Προκήρυξη σχέδιο Σύμβασης με τα στοιχεία της προσφοράς του Αναδόχου. Δεν επιτρέπεται οποιαδήποτε διαπραγμάτευση για το περιεχόμενο του τελικού κειμένου της Σύμβασης, ούτε καθ' οιονδήποτε τρόπο τροποποίηση ή συμπλήρωση της Προσφοράς του Αναδόχου.
- 18.7.** Για την υπογραφή του κειμένου της Σύμβασης, ο Ανάδοχος οφείλει να καταθέσει Εγγυητική Επιστολή Καλής Εκτέλεσης, **προς αντικατάσταση** της Εγγυητικής Επιστολής Συμμετοχής διαγωνιζομένου. Η **Εγγυητική Επιστολή Καλής Εκτέλεσης** εκδίδεται για ποσό τέτοιο που οποίο αντιστοιχεί στο **10 % επί της Συνολικής Συμβατικής Τιμής άνευ ΦΠΑ** (παρ.5α, Άρθ.25, Π.Δ. 118/2007), σύμφωνα με το υπόδειγμα το οποίο προσαρτάται στην παρούσα Προκήρυξη. Δεν επιτρέπεται οποιαδήποτε απόκλιση της υποβαλλόμενης Εγγυητικής Επιστολής από το ως άνω υπόδειγμα (π.χ. αφαίρεση ή προσθήκη λέξεων ή προτάσεων).
- 18.8.** Η Εγγυητική Επιστολή Συμμετοχής Διαγωνιζομένου του οριστικού Αναδόχου επιστρέφεται στον Ανάδοχο **εντός πέντε (05) ημερών** από την κατάθεση της ως άνω Εγγυητικής Επιστολής Καλής Εκτέλεσης και από την Υπογραφή της Σύμβασης. Οι Εγγυητικές Επιστολές Συμμετοχής Διαγωνιζομένου των λοιπών Διαγωνιζομένων επιστρέφονται με σχετική πρόσκλησή τους, εντός **πέντε (05) ημερών** από την ημερομηνία οριστικής Ανακοίνωσης της Κατακύρωσης (παρ. 7, Άρθρο 25, Π.Δ. 118/2007).

**18.9.** Εάν ο προσωρινός ανάδοχος δεν προσέλθει, κατά τα ανωτέρω, να υπογράψει το κείμενο της Σύμβασης κηρύσσεται έκπτωτος, σύμφωνα με τα οριζόμενα στις οικείες διατάξεις.

## **Άρθρο 19**

### **Ματαίωση**

Η Αναθέτουσα αρχή διατηρεί το δικαίωμα :

- 19.1.** Να αποφασίσει τη Ματαίωση του Διαγωνισμού και να ανακαλέσει την παρούσα Προκήρυξη με αιτιολογημένη απόφασή της,
- 19.2.** Να αποφασίσει την Επανάληψή του με τροποποίηση ή μη, των όρων και των προδιαγραφών της Προκήρυξης .
- 19.3.** Να ματαιώσει τα αποτελέσματα του Διαγωνισμού και να προσφύγει στην διαδικασία της διαπραγμάτευσης, όταν συντρέχει λόγος επείγοντος που δεν οφείλεται σε υπαιτιότητα της Υπηρεσίας.
- 19.4.** Οριστικής Ματαίωσης των αποτελεσμάτων του Διαγωνισμού στις εξής περιπτώσεις:
  - 19.4.1.** Όταν ο φορέας δε χρειάζεται πλέον τις υπό παροχή υπηρεσίες / υπό προμήθεια προϊόντα, λόγω διακοπής ή περιορισμού της δραστηριότητας, για την οποία επρόκειτο να χρησιμοποιηθούν αυτές.
  - 19.4.2.** Όταν συντρέχουν άλλοι λόγοι δημοσίου συμφέροντος που επιβάλλουν την ματαίωση.

## **ΜΕΡΟΣ Ε΄: ΠΡΟΣΦΥΓΕΣ**

### **Άρθρο 20**

#### **Προσφυγές**

Κάθε ενδιαφερόμενος, ο οποίος έχει ή είχε συμφέρον να του κατακυρωθεί το αποτέλεσμα του παρόντος Διαγωνισμού και έχει υποστεί ή ενδέχεται να υποστεί ζημία από παράβαση της νομοθεσίας της Ευρωπαϊκής Ένωσης ή της εσωτερικής νομοθεσίας, δικαιούται να ζητήσει προσωρινή δικαστική προστασία, ακύρωση της παράνομης πράξης της Αναθέτουσας Αρχής ή της υπογραφείσας Σύμβασης και Επίδικση Αποζημίωσης, κατά τα οριζόμενα ειδικότερα στον **Ν. 3886/2010 (Φ.Ε.Κ. 173/ Α'/ 30.09.2010)**.

Η άσκηση προδικαστικής προσφυγής ενώπιον της Αναθέτουσας Αρχής από οποιοδήποτε ενδιαφερόμενο, θα εξεταστεί από την Επιτροπή Αξιολόγησης Προσφυγών σύμφωνα με τις διατάξεις του Άρθρου 26 του Ν. 4024/2011 και του Άρθρου 38 του Π.Δ. 118/2007 η οποία θα συσταθεί με την έκδοση σχετικής διοικητικής πράξης.

## **ΜΕΡΟΣ ΣΤ΄: ΕΞΕΛΙΞΗ ΣΥΜΒΑΤΙΚΗΣ ΣΧΕΣΗΣ**

### **Άρθρο 21**

#### **Τροποποίηση των όρων της σύμβασης**

- 21.1.** Η τροποποίηση Συμβατικού Όρου επιτρέπεται, μόνον κατόπιν έγγραφης συμφωνίας όλων των συμβαλλομένων μερών.
- 21.2.** Δεν επιτρέπεται τροποποίηση Συμβατικού Όρου η οποία αλλοιώνει το Συμβατικό Αντικείμενο κατά τρόπο που δεν προβλέπεται στα τεύχη δημοπράτησης.

## Άρθρο 22

### Λόγοι Ανωτέρας Βίας – Αναστολή της Σύμβασης –Μετάθεση Χρονοδιαγράμματος

- 22.1.** Τα συμβαλλόμενα μέρη δεν ευθύνονται για τη μη εκπλήρωση των Συμβατικών τους Υποχρεώσεων στο μέτρο που η αδυναμία εκπλήρωσης οφείλεται σε **περιστατικά ανωτέρας βίας**, όπως ορίζονται στη νομοθεσία, υπό την προϋπόθεση ότι η επικαλούμενη ανωτέρα βία **αποδεικνύεται προσηκόντως**.
- 22.2.** Ο Ανάδοχος, επικαλούμενος αδυναμία εκπλήρωσης υποχρεώσεων του η οποία οφείλεται σε γεγονός που εμπίπτει στο πεδίο εφαρμογής της προηγούμενης παραγράφου του παρόντος άρθρου, οφείλει να γνωστοποιήσει και επικαλεσθεί προς την Αναθέτουσα Αρχή τους σχετικούς λόγους και περιστατικά που δικαιολογούν την εφαρμογή της προηγούμενης παραγράφου του παρόντος άρθρου, **εντός αποσβεστικής προθεσμίας είκοσι (20) ημερών**, από τότε που συνέβησαν, προσκομίζοντας τα απαραίτητα αποδεικτικά στοιχεία. Η Αναθέτουσα Αρχή υποχρεούται να απαντήσει, σχετικά, **εντός είκοσι (20) ημερών, από την λήψη του σχετικού αιτήματος του Αναδόχου**, διαφορετικά, με την πάροδο άπρακτης της προθεσμίας, τεκμαίρεται η αποδοχή των ισχυρισμών του Ανάδοχου.
- 22.3.** Η Αναθέτουσα Αρχή δικαιούται να αναστείλει μονομερώς την εκπλήρωση μέρους ή του συνόλου της Σύμβασης, μετά από προηγούμενη έγγραφη γνωστοποίηση προς τον Ανάδοχο. Στην γνωστοποίηση αυτή προσδιορίζονται οι λόγοι οι οποίοι καθιστούν αναγκαία την αναστολή, η ημερομηνία έναρξης της διακοπής, καθώς και η πιθανολογούμενη διάρκειά της.
- 22.4.** Από την ημερομηνία έκδοσης της γνωστοποίησης αναστέλλονται οι συμβατικές υποχρεώσεις του Αναδόχου, **πλην των υποχρεώσεων εμπιστευτικότητας και εχεμύθειας**, οφείλει, όμως, να λάβει όλα τα ενδεικνυόμενα μέτρα για την προστασία των συμφερόντων της Αναθέτουσας Αρχής και την ομαλή εκτέλεση της σύμβασης, μετά την άρση των λόγων που επέβαλαν την αναστολή της.

- 22.5.** Μετά την άρση των λόγων που επέβαλαν την Αναστολή της Σύμβασης, η Αναθέτουσα Αρχή υποχρεούται να ειδοποιήσει αμελλητί τον Ανάδοχο εγγράφως. Η Σύμβαση, εκτός εάν ορίζεται διαφορετικά στην γνωστοποίηση του **Άρθρου 22.3.** της παρούσας Προκήρυξης, ενεργοποιείται αυτοδικαίως, μετά την κοινοποίηση στον Ανάδοχο της ειδοποίησης του προηγούμενου εδαφίου της παρούσας παραγράφου.
- 22.6.** Το χρονικό διάστημα της Αναστολής δεν υπολογίζεται στο χρόνο της Σύμβασης. Μετά την ειδοποίηση του Αναδόχου κατά τις διατάξεις του παρόντος από την Αναθέτουσα Αρχή ή αν ορίζεται διαφορετικά στην γνωστοποίηση του **Άρθρου 22.3.** της παρούσας προκήρυξης, η Σύμβαση συνεχίζεται για χρόνο τουλάχιστον ίσο με εκείνον που υπολειπόταν κατά το χρόνο επέλευσης της αναστολής και έως τη συμπλήρωση της χρονικής διάρκειας της σύμβασης.
- 22.7.** Η Αναθέτουσα Αρχή διατηρεί **μονομερώς το δικαίωμα Μετάθεσης του Χρονοδιαγράμματος εκτέλεσης της Σύμβασης ή επί μέρους προβλεπόμενων χρονικών σημείων ή δραστηριοτήτων του χρονοδιαγράμματος,** σύμφωνα με τα οριζόμενα στο **Άρθρο 26 του Π.Δ. 118/2007.**
- 22.8.** Η αναστολή μέρους ή του συνόλου της Σύμβασης και η μετάθεση του χρονοδιαγράμματος επιτρέπονται για λόγους απρόβλεπτους που βρίσκονται αντικειμενικά εκτός του ελέγχου και του πεδίου δράσης της Αναθέτουσας Αρχής.
- 22.9.** Σε κάθε περίπτωση, η υλοποίηση του Έργου, μετά την όποια παράταση ή μετάθεση τυχόν χορηγηθεί, θα πρέπει να έχει ολοκληρωθεί εντός των ανώτατων ορίων που εκάστοτε ισχύουν για την υλοποίηση έργων που συγχρηματοδοτούνται από το **ΕΣΠΑ 2007 – 2013.**

## **Άρθρο 23**

### **Εμπιστευτικότητα – Πνευματικά Δικαιώματα**

- 23.1.** Όλα τα αποτελέσματα - μελέτες, στοιχεία και κάθε άλλο έγγραφο ή αρχείο σχετικό με το Έργο, καθώς και όλα τα υπόλοιπα παραδοτέα που θα αποκτηθούν ή θα αναπτυχθούν από τον Ανάδοχο στα πλαίσια εκτέλεσης του Έργου, θα αποτελούν αποκλειστική ιδιοκτησία της

02 / 2012

**Αναθέτουσας Αρχής, που μπορεί να τα διαχειρίζεται και να τα χρησιμοποιεί (όχι εμπορικά).**

Εξαιρέση αποτελούν οι περιπτώσεις που προϋπάρχουν σχετικά πνευματικά δικαιώματα, τα οποία θα πρέπει να καταδεικνύονται ρητά και, στις μη προφανείς περιπτώσεις, να αποδεικνύονται με σχετικά έγγραφα από τον Ανάδοχο.

Τα αποτελέσματα θα είναι πάντοτε στη διάθεση της Αναθέτουσας Αρχής κατά τη διάρκεια ισχύος της Σύμβασης και, εάν βρίσκονται στην κατοχή του Αναδόχου, θα παραδοθούν στην Αναθέτουσα Αρχή κατά την καθ' οιονδήποτε τρόπο λήξη ή λύση της Σύμβασης. Σε περίπτωση αρχείων με στοιχεία σε ηλεκτρονική μορφή, ο Ανάδοχος υποχρεούται να συνοδεύσει την παράδοσή τους με έγγραφη τεκμηρίωση και με οδηγίες για την ανάκτηση / διαχείρισή τους.

Σε περίπτωση άσκησης αγωγής ή ένδικου μέσου κατά της Αναθέτουσας Αρχής από τρίτο για οποιοδήποτε θέμα σχετικά με δικαιώματα επί των παραδοτέων, η Αναθέτουσα Αρχή οφείλει να ειδοποιήσει αμέσως και γραπτά με όλες τις απαραίτητες πληροφορίες τον Ανάδοχο, ο οποίος υποχρεούται να αμυνθεί, δικαστικά και εξωδικαστικά, για λογαριασμό της Αναθέτουσας Αρχής, έναντι του τρίτου. Σε κάθε περίπτωση, ο Ανάδοχος αφενός βαρύνεται με όλα τα έξοδα τα οποία θα κληθεί να καταβάλει η Αναθέτουσα Αρχή εξ αυτού του λόγου, συμπεριλαμβανομένης και κάθε δικαστικής δαπάνης ή αμοιβής δικηγόρων, αφετέρου υποχρεούται να αποζημιώσει την Αναθέτουσα Αρχή για κάθε θετική ή αποθετική ζημία που θα υποστεί από ενδεχόμενη αποδοχή της παραπάνω αγωγής ή του ένδικου μέσου.

**23.2. Χωρίς την προηγούμενη γραπτή άδεια της Αναθέτουσας Αρχής,** ο Ανάδοχος ΔΕΝ αποκαλύπτει εμπιστευτικές πληροφορίες που του δόθηκαν ή που ο ίδιος ανακάλυψε κατά την υλοποίηση του Έργου, ούτε κοινοποιεί στοιχεία, έγγραφα και πληροφορίες των οποίων λαμβάνει γνώση σε σχέση με τη Σύμβαση. Υποχρεούται δε να μεριμνά ώστε το προσωπικό του, οι υπεργολάβοι του και κάθε συνεργαζόμενος με αυτόν να τηρήσει την ως άνω υποχρέωση. Σε περίπτωση αθέτησης από τον Ανάδοχο της ως άνω υποχρέωσής του, η Αναθέτουσα Αρχή δικαιούται να απαιτήσει την αποκατάσταση τυχόν ζημίας της, την παύση κοινοποίησης των εμπιστευτικών πληροφοριών και την παράλειψή της στο μέλλον.

**23.3.** Ο Ανάδοχος ΔΕΝ δύναται να προβαίνει σε δημόσιες δηλώσεις σχετικά με το Έργο χωρίς την προηγούμενη έγγραφη άδεια της Αναθέτουσας Αρχής, εξαιρουμένης της αναφοράς της υλοποίησης του Έργου στην εμπειρία του, ούτε να συμμετέχει σε δραστηριότητες ασυμβίβαστες με τις υποχρεώσεις του απέναντι στην Αναθέτουσα Αρχή. Δεν δεσμεύει δε την Αναθέτουσα Αρχή, με κανένα τρόπο, χωρίς την προηγούμενη γραπτή της άδεια.

- 23.4.** Κατά την εκτέλεση των καθηκόντων τους, οι Επιτροπές και όλα τα εξουσιοδοτημένα απ' εκείνες ή την Αναθέτουσα Αρχή πρόσωπα, οφείλουν να μην ανακοινώνουν σε κανένα, παρά μόνο στα πρόσωπα που δικαιούνται να γνωρίζουν, πληροφορίες που περιήλθαν σ' αυτούς, κατά τη διάρκεια και με την ευκαιρία της εκτέλεσης του Έργου και αφορούν τεχνικά ή εμπορικά ζητήματα ή μεθόδους κατασκευής ή λειτουργίας του Έργου ή του Αναδόχου.
- 23.5.** Η παράβαση ενός εκ των όρων του παρόντος άρθρου από τον Ανάδοχο παρέχει την διακριτική ευχέρεια στην Αναθέτουσα Αρχή να κηρύξει έκπτωτο τον Ανάδοχο και να του επιβάλλει τις νόμιμες κυρώσεις.

## Άρθρο 24

### Εκχώρηση της Σύμβασης- Υποκατάσταση Αναδόχου

- 24.1.** Ο Ανάδοχος ΔΕΝ δικαιούται να μεταβιβάσει ή εκχωρήσει τη Σύμβαση ή μέρος αυτής. Δικαιούται, όμως, να χρησιμοποιεί προστεθέντες και βοηθούς εκπλήρωσης για τις πράξεις και παραλείψεις των οποίων ευθύνεται έναντι τρίτων και έναντι της Αναθέτουσας Αρχής, κατά τον νόμο. Ο Ανάδοχος δεν δικαιούται να εκχωρήσει, **χωρίς την έγγραφη άδεια της Αναθέτουσας Αρχής**, το δικαίωμα είσπραξης της Συμβατικής του Αμοιβής.
- 24.2.** Η παράβαση ενός εκ των όρων του παρόντος Άρθρου από τον Ανάδοχο παρέχει την διακριτική ευχέρεια στην Αναθέτουσα Αρχή –έπειτα από σχετική εισήγηση του αρμοδίου συλλογικού οργάνου – να κηρύξει έκπτωτο τον Ανάδοχο και να του επιβάλλει τις νόμιμες κυρώσεις.

## Άρθρο 25

### Κυριότητα του Έργου – Μεταβίβαση Κυριότητας

- 25.1** Ο Ανάδοχος διατηρεί την κυριότητα του παραδιδόμενου εξοπλισμού πληροφορικής μέχρι την ημερομηνία προσωρινής ποιοτικής και ποσοτικής παραλαβής του. **Από αυτή την ημερομηνία, η κυριότητα μεταβιβάζεται στην Αναθέτουσα Αρχή,** σύμφωνα με τα κατωτέρω.
- 25.2.** Η κυριότητα του παραδιδόμενου Έργου παραμένει στους νόμιμους δικαιούχους. Με την οριστική παραλαβή τους, μεταβιβάζεται από τον Ανάδοχο στην Αναθέτουσα Αρχή το δικαίωμα χρήσης τους, όχι κατ' αποκλειστικότητα και χωρίς δικαίωμα περαιτέρω μεταβίβασης. Η κυριότητα και πνευματική ιδιοκτησία τους παραμένει στον αντίστοιχο κατασκευαστή, ενώ η χρήση των προϊόντων αυτών από την Αναθέτουσα Αρχή θα γίνεται σύμφωνα με τους όρους της Σύμβασης.
- 25.3.** Η κυριότητα λογισμικού εφαρμογών που αναπτύσσεται για τις ανάγκες του Έργου ανήκει στην Αναθέτουσα Αρχή από την ημερομηνία οριστικής παραλαβής του. Σε περίπτωση που τρίτος προβάλλει δικαίωμα επί του εξοπλισμού πληροφορικής ή του σχετικού λογισμικού πριν την οριστική παραλαβή του, η Αναθέτουσα Αρχή υποχρεούται να ενημερώσει άμεσα τον Ανάδοχο και να γνωστοποιήσει στον τρίτο την κυριότητα του Αναδόχου.
- 25.4.** Ο Ανάδοχος υποχρεούται να μεταβιβάσει στην Αναθέτουσα Αρχή όλα τα περιγραφόμενα στη Σύμβαση προϊόντα ελεύθερα από κάθε βάρος ή/και περαιτέρω δικαίωμα τρίτου και να καλύψει με δικές του δαπάνες την απαλλαγή από οποιουσδήποτε περιορισμούς εμποδίζουν ή θα εμπόδιζαν στο μέλλον την εκμετάλλευση των προϊόντων από την Αναθέτουσα Αρχή σύμφωνα με τους όρους της χρήσης και χωρίς περαιτέρω οικονομική επιβάρυνσή της. Συνδρομές και σχετικά έξοδα που μπορεί να δικαιολογηθούν κατά την εκτέλεση του Έργου θα πρέπει να προβλέπονται ρητά από την Προσφορά του Αναδόχου, να κοστολογούνται στην Οικονομική Προσφορά του και να εμπεριέχονται στις υπηρεσίες εγγύησης και συντήρησης (μετά την περίοδο εγγύησης καλής λειτουργίας) που προσφέρει.
- 25.5.** Η κυριότητα παραδοτέων στην ανάπτυξη των οποίων με οποιονδήποτε τρόπο συμβάλλει ενεργά η Αναθέτουσα Αρχή ανήκει εξαρχής στην τελευταία, τουλάχιστον κατά το μέρος που τα αντίστοιχα παραδοτέα παράγονται από αυτή.

Στα παραπάνω αναφερόμενα καλύπτεται και όλο το περιεχόμενο και όποια βοηθητικά στοιχεία, θα αναπτυχθούν για τις ανάγκες του Έργου.

- 25.6.** Το πλήρες και αποκλειστικό περιουσιακό δικαίωμα επί του Έργου μεταβιβάζεται, επ' αόριστον, στην Αναθέτουσα Αρχή για πλήρη και απόλυτη χρήση και εκμετάλλευση απ' αυτήν, από τη γέννησή του.
- 25.7.** Όλο το έγγραφο υλικό που αποκτάται, συγκεντρώνεται ή καταρτίζεται από τον Ανάδοχο κατά την εκτέλεση της Σύμβασης, είναι εμπιστευτικό και ανήκει στην ιδιοκτησία της Αναθέτουσας Αρχής. Ο Ανάδοχος, μόλις ολοκληρώσει την εκτέλεση της Σύμβασης, παραδίδει όλα τα έγγραφα και τα στοιχεία στην Αναθέτουσα Αρχή. Ο Ανάδοχος μπορεί να κρατά αντίγραφα αυτών των εγγράφων και στοιχείων, αλλά ΔΕΝ επιτρέπεται να τα χρησιμοποιεί για σκοπούς άλλους από τους σκοπούς της παρούσας Σύμβασης, χωρίς την προηγούμενη γραπτή άδεια της Αναθέτουσας Αρχής.
- 25.8.** Εάν τρίτοι αποδεικνύουν δικαιώματα επί των υπηρεσιών που παρέχει ο Ανάδοχος, με αποτέλεσμα η Αναθέτουσα Αρχή να εμποδίζεται στη χρήση τους, ο Ανάδοχος υποχρεούται να προβεί με δικές του δαπάνες σε κάθε πρόσφορη ενέργεια για την παροχή ποσοτικά και ποιοτικά ίσων υπηρεσιών επί των οποίων τρίτοι δεν θα έχουν τέτοια δικαιώματα.
- 25.9.** Σε περίπτωση άσκησης αγωγής ή, εν γένει, ενδίκου βοηθήματος κατά της Αναθέτουσας Αρχής από τρίτο για οποιοδήποτε θέμα σχετικά με δικαιώματα επί των παραδοτέων, η Αναθέτουσα Αρχή οφείλει να ειδοποιήσει αμέσως και γραπτά με όλες τις απαραίτητες πληροφορίες τον Ανάδοχο, ο οποίος υποχρεούται να αμυνθεί, δικαστικά και εξωδικαστικά, για λογαριασμό της Αναθέτουσας Αρχής, έναντι του τρίτου. Σε κάθε περίπτωση, ο Ανάδοχος, αφενός, βαρύνεται με όλα τα έξοδα τα οποία θα κληθεί να καταβάλει η Αναθέτουσα Αρχή εξ αυτού του λόγου, συμπεριλαμβανομένης και κάθε δικαστικής δαπάνης ή αμοιβής δικηγόρων και, αφετέρου, υποχρεούται να αποζημιώσει την Αναθέτουσα Αρχή για κάθε θετική ή αποθετική ζημία που θα υποστεί από ενδεχόμενη αποδοχή της παραπάνω αγωγής ή, εν γένει, του ενδίκου βοηθήματος.

## Άρθρο 26

### Επεκτάσεις

Σε περίπτωση που ο προσφερόμενος από τον Ανάδοχο εξοπλισμός έχει τροποποιηθεί, βελτιωθεί ή σταματήσει να διατίθεται, από την ημερομηνία προσφοράς μέχρι την ημερομηνία παράδοσης, ο Ανάδοχος έχει την υποχρέωση, μέσα στα χρονικά πλαίσια της Σύμβασης, να εγκαταστήσει άλλον, τουλάχιστον ίδιων ή καλύτερων χαρακτηριστικών, με τις ίδιες τιμές της Σύμβασης και μετά από σύμφωνη γνώμη της Αναθέτουσας Αρχής για την προτεινόμενη αντικατάσταση.

Η Αναθέτουσα Αρχή στο χρονικό πλαίσιο της εγγύησης Καλής Λειτουργίας διατηρεί το δικαίωμα να τροποποιήσει τον εξοπλισμό ή και να προσαρτήσει στον εξοπλισμό οποιοδήποτε εξάρτημα ή άλλο εξοπλισμό προσφέρεται από άλλους προμηθευτές, εφόσον δεν αποδεικνύεται ασυμβατότητα με το υπάρχον σύστημα. Ο Ανάδοχος αναλαμβάνει την υποχρέωση να διευκολύνει την ανάπτυξη μελλοντικών βελτιώσεων των παραδοτέων, παρέχοντας οποιοδήποτε στοιχείο ή/και πληροφορία του ζητηθεί.

## Άρθρο 27

### Παρακολούθηση – Παραλαβή Έργου

Η παρακολούθηση της εκτέλεσης της Σύμβασης και η Παραλαβή του Έργου θα γίνει, σύμφωνα με τα όσα ορίζονται στις οικείες διατάξεις, από τα αρμόδια συλλογικά όργανα, τα οποία είναι τα ακόλουθα:

- Επιτροπή Παραλαβής σε τοπικό επίπεδο για κάθε σχολική μονάδα (Ε.Π.Σ.Μ.).
- Επιτροπή Παραλαβής σε επίπεδο Διεύθυνσης (Ε.Π.Δ.)
- Επιτροπή Παραλαβής Έργου (ΕΠΕ)

Η παραλαβή των προμηθευόμενων ειδών σε κάθε σχολική μονάδα θα γίνει σε δύο (2) στάδια,

1ο : προσωρινή ποσοτική και ποιοτική παραλαβή,

2ο : οριστική παραλαβή.

Για τις ανάγκες της παραλαβής των ειδών θα συσταθούν Επιτροπές Παραλαβής για κάθε Σχολική Μονάδα (Ε.Π.Σ.Μ.). Η προσωρινή ποσοτική και ποιοτική παραλαβή σε κάθε σχολική μονάδα περιλαμβάνει την παράδοση του συνόλου των προμηθευόμενων ειδών και την καταμέτρηση και παραλαβή τους από την αρμόδια Επιτροπή Παραλαβής της Σχολικής Μονάδας. Η παράδοση των ειδών θα γίνεται με ευθύνη του Αναδόχου παρουσία των αρμόδιων Επιτροπών Παραλαβής Σχολικών Μονάδων. Για την ολοκλήρωση του σταδίου της προσωρινής ποσοτικής και ποιοτικής παραλαβής, σε κάθε σχολική μονάδα, θα πρέπει επίσης να έχει ολοκληρωθεί η εγκατάσταση όλων των ειδών, να έχει τεθεί όλος ο εξοπλισμός σε λειτουργία και να έχει επιδειχθεί στην αρμόδια Επιτροπή Παραλαβής Σχολικών Μονάδων, η καλή και αξιόπιστη λειτουργία του. Η επίδειξη της λειτουργικότητας και της καλής λειτουργίας του εξοπλισμού θα γίνεται με ευθύνη του Αναδόχου παρουσία των αρμόδιων Επιτροπών Παραλαβής Σχολικών Μονάδων.

Η Αναθέτουσα Αρχή διατηρεί το δικαίωμα να πραγματοποιήσει επιτόπιες επιθεωρήσεις (audits) προκειμένου να διαπιστώσει την καλή λειτουργία των ειδών που παραδόθηκαν. Σε περίπτωση που από τις επιθεωρήσεις προκύψουν ελαττώματα ή έλλειψη συνομολογημένων ιδιοτήτων στα είδη της προμήθειας, τότε ο Ανάδοχος οφείλει να τα αποκαταστήσει άμεσα χωρίς καμία επιβάρυνση της Αναθέτουσας Αρχής.

**Η οριστική παραλαβή σε κάθε σχολική μονάδα θα γίνει μόλις συμπληρωθούν τριάντα (30) ημέρες αδιάκοπης καλής λειτουργίας και χρήσης των ειδών, από την ημερομηνία της προσωρινής**

**ποσοτικής και ποιοτικής παραλαβής. Σε περίπτωση βλάβης ή αστοχίας υλικού, ο Ανάδοχος οφείλει να την αποκαταστήσει χωρίς καμία επιβάρυνση της Αναθέτουσας Αρχής.**

Επιπλέον, στην περίπτωση που διαπιστωθούν ελαττώματα ή έλλειψη συνομολογημένων ιδιοτήτων κατά το διάστημα της δοκιμαστικής λειτουργίας, τότε η δοκιμαστική περίοδος των τριάντα (30) ημερών ξαναρχίζει από την επομένη της αποκατάστασης τους, σύμφωνα με τα προαναφερθέντα.

Για την εξασφάλιση της ομαλής διαδικασίας παραλαβής, η Αναθέτουσα Αρχή θα ορίσει Επιτροπές Παραλαβής σε επίπεδο Διεύθυνσης (Ε.Π.Δ.), οι οποίες θα μεριμνούν για την ολοκλήρωση της προσωρινής και οριστικής παραλαβής των υπό προμήθεια ειδών υποστηρίζοντας τις Επιτροπές Παραλαβής των Σχολικών Μονάδων.

Ο Ανάδοχος είναι υποχρεωμένος να ειδοποιήσει την αντίστοιχη Επιτροπή Παραλαβής της κάθε Σχολικής Μονάδας, τουλάχιστον πέντε (5) εργάσιμες ημέρες πριν από την πραγματοποίηση της επίδειξης της λειτουργικότητας του εγκατεστημένου εξοπλισμού, προκειμένου να πραγματοποιηθεί η προσωρινή-ποιοτική παραλαβή του, σύμφωνα με τα άνωθεν οριζόμενα.

Η τοπική Επιτροπή Παραλαβής κάθε σχολικής μονάδας (Ε.Π.Σ.Μ.) μεριμνά για τη διασφάλιση της πραγματοποίησης της επίδειξης λειτουργικότητας των προσφερόμενων ειδών στον προτεινόμενο από τον Ανάδοχο χρόνο, μετά από συνεννόηση μαζί του.

Η Επιτροπή Παραλαβής Σχολικής Μονάδας, είναι υποχρεωμένη να αποδεχθεί την ημερομηνία εγκατάστασης που προτείνει ο Ανάδοχος και σε περίπτωση ανώτερης βίας οφείλει να ενημερώσει τον Ανάδοχο τουλάχιστον 3 ημέρες πριν την προταθείσα ημερομηνία εγκατάστασης.

Ο Ανάδοχος διατηρεί την κυριότητα των παραδιδόμενων αγαθών της προμήθειας μέχρι την ολοκλήρωση της προσωρινής ποσοτικής και ποιοτικής παραλαβής τους, οπότε μεταβιβάζει την κυριότητα στην Αναθέτουσα Αρχή.

Ο Ανάδοχος φέρει την ευθύνη για κάθε καταστροφή ή φθορά ή κλοπή των αγαθών, που θα παραδοθούν στις σχολικές μονάδες σε εκτέλεση της σύμβασης, μέχρι την ημερομηνία προσωρινής ποσοτικής και ποιοτικής παραλαβής τους, υποχρεούμενος σε περίπτωση καταστροφής ή φθοράς ή κλοπή σε πλήρη αποκατάσταση ή, ακόμη και αντικατάστασή τους. Μετά την προσωρινή ποσοτική και ποιοτική παραλαβή από την Επιτροπή Παραλαβής της κάθε σχολικής μονάδας, η ευθύνη μεταβιβάζεται στην Αναθέτουσα Αρχή.

Σημειώνεται ότι πρέπει η ημερομηνία παράδοσης των υλικών εγκατάστασης και επίδειξης να **ταυτίζονται.**

Ο Ανάδοχος οφείλει να εγγυηθεί την καλή λειτουργία και λειτουργικότητα των ειδών που παραδίδει για περίοδο τουλάχιστον τόση όση αναφέρεται στους Πίνακες Συμμόρφωσης .

Ο Ανάδοχος συγκεντρώνει από κάθε Σχολική Μονάδα όλα τα απαραίτητα έγγραφα για την οριστική παραλαβή του εξοπλισμού (π.χ. πρωτόκολλα ποσοτικής-προσωρινής παραλαβής, Δελτία Αποστολής, Αποφάσεις Σύστασης Επιτροπών Παραλαβής, τυχόν εκθέσεις επιτόπιων επιθεωρήσεων κλπ) και τα παραδίδει σύμφωνα με τις οδηγίες της Αναθέτουσας Αρχής στις Επιτροπές Παραλαβής Διεύθυνσης (Ε.Π.Δ.) (σύμφωνα με τις σχετικές οδηγίες που θα του δοθούν). Η Επιτροπή Παραλαβής Έργου (ΕΠΕ) προβαίνει στους απαραίτητους ελέγχους των ανωτέρω εγγράφων, πριν βεβαιώσει την οριστική παραλαβή του προβλεπόμενου εξοπλισμού σε συγκεκριμένες σχολικές μονάδες σύμφωνα με τα προβλεπόμενα.

Ο τελικός έλεγχος του συνόλου των απαραίτητων εγγράφων από όλες τις εμπλεκόμενες Σχολικές Μονάδες, για την οριστική παραλαβή του συνολικού έργου, γίνεται από την Επιτροπή Παραλαβής Έργου (ΕΠΕ), η οποία και εισηγείται (μέσω σχετικού Πρακτικού της) την Οριστική Παραλαβή του συνολικού έργου.

## Άρθρο 28

### Έκπτωση του Αναδόχου – Ποινικές Ρήτρες

**28.1.** Η Αναθέτουσα Αρχή υποχρεούται να κηρύξει έκπτωτο τον Ανάδοχο για τους λόγους και σύμφωνα με τη διαδικασία που προβλέπεται στις οικείες διατάξεις.

**28.2.** Η παράδοση και η παραλαβή των ενδιάμεσων και τελικών παραδοτέων του έργου θα γίνει σύμφωνα με το χρονοδιάγραμμα υλοποίησης του, όπως αυτό θα εξειδικευτεί και θα επισυναφθεί στη Σύμβαση μετά των παραρτημάτων της. Σε περίπτωση καθυστέρησης παράδοσης ενδιάμεσης φάσης (εάν αυτό προβλέπεται) του έργου ή του συνόλου αυτού από υπέρβαση τμηματικής ή συνολικής προθεσμίας, με υπαιτιότητα του Αναδόχου, **δύναται να επιβάλλονται κυρώσεις και ποινικές ρήτρες** σύμφωνα με τα κάτωθι:

- i. Αν παρέλθουν οι συμφωνημένες ημερομηνίες παράδοσης, σύμφωνα με το **Άρθρο 32 του Π.Δ. 118/2007** και τα παραδοτέα δεν υποβληθούν σύμφωνα με τους συμβατικούς όρους, τότε η Αναθέτουσα Αρχή, μετά την πάροδο πέντε (05) ημερών, δύναται να επιβάλλει, πέραν

02 / 2012

των προβλεπόμενων στο **Άρθρο 32 του Π.Δ. 118/2007**, ως **ποινική ρήτρα για κάθε ημέρα καθυστέρησης ποσοστό 0,2 % επί του συμβατικού τιμήματος, χωρίς ΦΠΑ, των παραδοτέων που καθυστερούν,**

- ii. Αν παρέλθει χρονικό διάστημα ενός (01) μηνός από τις συμφωνημένες ημερομηνίες παράδοσης, η Αναθέτουσα Αρχή δύναται να κηρύξει τον Ανάδοχο έκπτωτο.
- iii. Η Αναθέτουσα Αρχή έχει το δικαίωμα **να κηρύξει έκπτωτο τον Ανάδοχο** αν δεν εκπληρώνει ή εκπληρώνει πλημμελώς, τις συμβατικές του υποχρεώσεις ή παραβιάζει οποιοδήποτε όρο της σύμβασης μετά των παραρτημάτων της, που θα υπογραφεί. Στις περιπτώσεις αυτές ο Ανάδοχος δε δικαιούται αποζημίωσης, σύμφωνα με το άρθρο 34 του Π.Δ. 118/2007 «Κανονισμού Προμηθειών Δημοσίου».
- iv. Οι ποινικές ρήτρες δεν επιβάλλονται και η έκπτωση δεν επέρχεται αν ο Ανάδοχος αποδείξει ότι η καθυστέρηση οφείλεται σε **ανωτέρα βία** ή σε υπαιτιότητα της Αναθέτουσας Αρχής. Σε περίπτωση ανωτέρας βίας, η απόδειξη αυτής βαρύνει τον Ανάδοχο. Ο Ανάδοχος που επικαλείται ανωτέρα βία υποχρεούται (βάσει του άρθρου 37 του Π.Δ. 118/2007), μέσα σε είκοσι (20) ημέρες από τότε που συνέβησαν τα περιστατικά που συνιστούν ανωτέρα βία, να αναφέρει εγγράφως αυτά και να προσκομίσει στην Αναθέτουσα Αρχή τα απαραίτητα αποδεικτικά στοιχεία. Η Αναθέτουσα Αρχή υποχρεούται να απαντήσει αιτιολογημένα εντός εύλογου χρονικού διαστήματος (βλέπε § 2.5.24). Σε περίπτωση που ο Ανάδοχος μέσα στην παραπάνω προθεσμία δεν αναφέρει τα περιστατικά και δεν προσκομίσει τα απαιτούμενα αποδεικτικά στοιχεία, στερείται του δικαιώματος να επικαλεσθεί την ύπαρξη ανωτέρας βίας. Οι χρόνοι υπολογίζονται σε ημερολογιακές ημέρες, τα ποσά όπως προβλέπονται στη σύμβαση (μη περιλαμβανομένου Φ.Π.Α.), ενώ δεν επιβάλλονται κυρώσεις σε περίπτωση χορήγησης παράτασης ή μετάθεσης από τη Αναθέτουσα Αρχή.
- v. Οι ρήτρες καθυστέρησης των παραδόσεων θα περιέχονται στη σύμβαση, θα επιβάλλονται με απόφαση της Αναθέτουσας Αρχής, ύστερα από γνωμοδότηση της Επιτροπής Διενέργειας και Αξιολόγησης και θα παρακρατούνται από την επόμενη πληρωμή του Αναδόχου ή, σε περίπτωση ανεπάρκειας ή έλλειψης αυτής, με ισόποση κατάπτωση της Εγγύησης Καλής Εκτέλεσης ή/και Εγγύησης Προκαταβολής (εφόσον έχει δοθεί) αντίστοιχα, εφόσον ο Ανάδοχος δεν καταθέσει το απαιτούμενο ποσό. Με ίδια ως άνω απόφαση ανακαλούνται οι ρήτρες καθυστέρησης για τυχόν τμηματικές προθεσμίες μόνο αν το έργο περατωθεί μέσα στη συνολική προθεσμία.

- vi. Οι ρήτρες καθυστέρησης που επιβάλλονται για υπέρβαση τμηματικών προθεσμιών, αν δεν ανακληθούν βαρύνουν τον Ανάδοχο επιπλέον των ρητρών λόγω υπέρβασης συνολικής προθεσμίας που έχουν επιβληθεί.
- vii. Εφόσον ο Ανάδοχος έχει λάβει προκαταβολή, εκτός από τις ανωτέρω προβλεπόμενες ποινικές ρήτρες, καταλογίζεται σε βάρος του και τόκος επί του ποσού της προκαταβολής, που υπολογίζεται από την επομένη της λήξης του συμβατικού χρόνου παράδοσης μέχρι την ημερομηνία παράδοσης του έργου, με ισχύον κάθε φορά ανώτατο όριο του ποσοστού του τόκου υπερημερίας, και σύμφωνα με το άρθρο 32 του Π.Δ.118/2007.
- viii. Σε περίπτωση Ένωσης/ Κοινοπραξίας οι ως ανωτέρω ποινικές ρήτρες και τόκοι επιβάλλονται αναλογικά σε όλα τα μέλη της Ένωσης/ Κοινοπραξίας.
- ix. Σε περίπτωση εκπτώσεως του Αναδόχου, η Αναθέτουσα Αρχή δικαιούται, κατά την κρίση της, να κρατήσει μέρος ή το σύνολο των παραδοτέων, που έχουν ήδη υποβληθεί, καταβάλλοντας το αναλογούν συμβατικό τίμημα και σύμφωνα με το άρθρο 34 του Π.Δ. 118/2007.
- x. Για την απόρριψη των παραδοτέων και την αντικατάσταση αυτών ισχύουν οι διατάξεις του Άρθρου 33 του Π.Δ. 118/2007.

## Ο ΥΠΟΥΡΓΟΣ ΠΑΙΔΕΙΑΣ & ΘΡΗΣΚΕΥΜΑΤΩΝ ΠΟΛΙΤΙΣΜΟΥ & ΑΘΛΗΤΙΣΜΟΥ

καθηγητής ΚΩΝΣΤΑΝΤΙΝΟΣ ΑΡΒΑΝΙΤΟΠΟΥΛΟΣ



02 / 2012

**ΜΕΡΟΣ Ζ΄**

- A. Γενική και Ειδική Συγγραφή Υποχρεώσεων.**
- B. Πίνακες Οικονομικής Προσφοράς.**
- Γ. Σχέδιο Σύμβασης**
- Δ. Υποδείγματα**
  - I. Γενικής Υπεύθυνης Δήλωσης**
  - II. Εγγυητικής Επιστολής Συμμετοχής στον Διαγωνισμό**
  - III. Εγγυητικής Επιστολής Καλής Εκτέλεσης της Σύμβαση**
  - IV. Εγγυητικής Επιστολής Καλής Λειτουργίας των Παραδοτέων της Σύμβασης.**
- E. Πίνακες Σχολικών Μονάδων Πρωτοβάθμιας Εκπαίδευσης.**

Ειδική Υπηρεσία Εφαρμογής Εκπαιδευτικών Δράσεων του Υπουργείου Παιδείας & Θρησκευμάτων, Πολιτισμού & Αθλητισμού  
Ανοικτός Διεθνής Διαγωνισμός ««ΠΡΟΜΗΘΕΙΑ & ΕΓΚΑΤΑΣΤΑΣΗ Η/Υ & ΣΥΝΑΦΟΥΣ ΕΞΟΠΛΙΣΜΟΥ»»  
Του Υποέργου 2 της Πράξης “Επέκταση Προγράμματος Πιλοτικής Εισαγωγής Η/Υ και συναφούς Εξοπλισμού σε Δημοτικά Σχολεία για  
μία Ψηφιακά υποστηριζόμενη Διδασκαλία ” »  
02 / 2012

## **(ΜΕΡΟΣ Ζ΄)**

### **Α: ΓΕΝΙΚΗ ΚΑΙ ΕΙΔΙΚΗ ΣΥΓΓΡΑΦΗ ΥΠΟΧΡΕΩΣΕΩΝ**

## ΠΑΡΑΡΤΗΜΑ Α :

### 1. ΠΙΝΑΚΕΣ ΣΥΜΜΟΡΦΩΣΗΣ

Για τη συμπλήρωση των πινάκων συμμόρφωσης, ο Υποψήφιος Ανάδοχος θα πρέπει να έχει υπ’ όψιν του τα κάτωθι:

- Στη Στήλη ΠΡΟΔΙΑΓΡΑΦΗ, περιγράφονται αναλυτικά οι αντίστοιχοι τεχνικοί όροι, υποχρεώσεις ή επεξηγήσεις, για τα οποία θα πρέπει να δοθούν αντίστοιχες απαντήσεις.
- Αν στη στήλη ΑΠΑΙΤΗΣΗ έχει συμπληρωθεί η λέξη ΝΑΙ, που σημαίνει ότι η αντίστοιχη προδιαγραφή είναι υποχρεωτική για τον Υποψήφιο Ανάδοχο ή ένας αριθμός που σημαίνει υποχρεωτικό αριθμητικό μέγεθος της προδιαγραφής και απαιτεί συμμόρφωση, η προδιαγραφή ή το αριθμητικό μέγεθος αυτής, ανάλογα με την περίπτωση, θεωρούνται ως अपαράβατοι όροι σύμφωνα με την παρούσα Προκήρυξη. Προσφορές που δεν καλύπτουν πλήρως απάραβατους όρους απορρίπτονται ως απάραδεκτες. Αν η στήλη ΑΠΑΙΤΗΣΗ δεν έχει συμπληρωθεί με τη λέξη ΝΑΙ ή με κάποιον αριθμό, τότε η προδιαγραφή δεν είναι απάραβατος όρος. Προσφορές που δεν καλύπτουν τους μη απάραβατους όρους ή αποκλίνουν από αυτούς δεν απορρίπτονται.
- Όπου η απαίτηση εκφράζεται με αριθμητικό μέγεθος, με τη σχέση «μεγαλύτερο ή ίσο» ή «ίσο», ή «μικρότερο ή ίσο», ή «μικρότερο» η ΑΠΑΝΤΗΣΗ του Υποψήφιου Αναδόχου είναι υποχρεωτικά με το αριθμητικό μέγεθος, ενώ συνδυαστικά μπορεί να διατυπωθεί και με «ΝΑΙ -κόμμα - και το αριθμητικό μέγεθος» (πχ «ΝΑΙ, 100»).
- Σε περίπτωση που το προσφερόμενο μέγεθος είναι μικρότερο από το υποχρεωτικό απαιτούμενο, η τεχνική προσφορά χαρακτηρίζεται «τεχνικά ανεπαρκής και απάραδεκτη» και επιφέρει την απόρριψη της προσφοράς στο σύνολό της, έπειτα από εισήγηση της αρμόδιας Επιτροπής.
- Στη στήλη ΑΠΑΝΤΗΣΗ σημειώνεται η απάντηση του Υποψήφιου Αναδόχου που έχει τη μορφή ΝΑΙ/ΟΧΙ εάν η αντίστοιχη προδιαγραφή πληρούται ή όχι από την Προσφορά ή ένα αριθμητικό μέγεθος που δηλώνει την ποσότητα του αντίστοιχου χαρακτηριστικού στην Προσφορά. Απλή κατάφαση ή επεξήγηση δεν αποτελεί απόδειξη πλήρωσης της προδιαγραφής και η Επιτροπή έχει την υποχρέωση ελέγχου και επιβεβαίωσης της πλήρωσης της απαίτησης μέσα από προσφορά του Υποψηφίου και με χρήση των παραπομπών που δίνονται.

02 / 2012

- Στη στήλη ΠΑΡΑΠΟΜΠΗ θα καταγραφεί η σαφής παραπομπή σε Παράρτημα της Τεχνικής Προσφοράς το οποίο θα περιλαμβάνει αριθμημένα Τεχνικά Φυλλάδια κατασκευαστών ή αναλυτικές τεχνικές περιγραφές των υπηρεσιών, του εξοπλισμού ή του τρόπου διασύνδεσης και λειτουργίας ή αναφορές μεθοδολογίας εγκατάστασης και υποστήριξης κλπ., που κατά την κρίση του Υποψηφίου Αναδόχου τεκμηριώνουν τα στοιχεία των Πινάκων Συμμόρφωσης. Στην αρχή του Παραρτήματος καταγράφεται αναλυτικός πίνακας των περιεχόμενων του. Είναι ιδιαίτερα επιθυμητή η πληρέστερη συμπλήρωση των παραπομπών, οι οποίες πρέπει να είναι κατά το δυνατόν συγκεκριμένες (π.χ. Τεχνικό Φυλλάδιο ή ΤΦ 5, Σελ. 12, §4 ή Σχήμα 7 κ.λ.π.). Αντίστοιχα, στο τεχνικό φυλλάδιο (αν υποβάλλεται σε έντυπη μορφή) ή στην αναφορά, θα σημειωθεί (πχ υπογραμμιστεί) το σημείο που τεκμηριώνει τη συμφωνία και θα σημειωθεί η αντίστοιχη παράγραφος του Πίνακα Συμμόρφωσης στην οποία καταγράφεται η ζητούμενη προδιαγραφή (π.χ. Προδ. 913). Η σήμανση των παραπομπών θα πρέπει να είναι η πλέον σαφής κατά περίπτωση, ώστε η Επιτροπή να μπορεί να επιβεβαιώνει την κάλυψη των απαιτήσεων. Σε περίπτωση ασαφειών παραπομπών, οι συναφείς προδιαγραφές είναι δυνατόν να χαρακτηρίζονται ως «μη καλυπτόμενες» κατά την κρίση της επιτροπής.
- Ο πίνακας συμπληρώνεται πλήρως και σε όλο του το εύρος. Ο υποψήφιος απαντά και τοποθετείται σε όλα τα πεδία του πίνακα, ώστε να φαίνεται η πληρότητα και η ολοκλήρωση της πρότασής του.
- Ο πίνακας συμπληρώνεται και παρουσιάζεται με την ίδια τάξη, σειρά, θέση και αρίθμηση, όπως ακριβώς αναπτύσσεται στην παρούσα Προκήρυξη.
- Ο πίνακας συμπληρώνεται με αποκλειστική ευθύνη των Υποψηφίων Αναδόχων.

**Τονίζεται ότι είναι υποχρεωτική, επί ποινή αποκλεισμού, η απάντηση σε όλα τα σημεία των ΠΙΝΑΚΩΝ ΣΥΜΜΟΡΦΩΣΗΣ και η παροχή όλων των πληροφοριών που ζητούνται.**

## 1. ΥΛΟΠΟΙΗΣΗ ΕΡΓΟΥ

A/A	ΠΡΟΔΙΑΓΡΑΦΗ	ΑΠΑΙΤΗΣΗ	ΑΠΑΝΤΗΣΗ	ΠΑΡΑΠΟΜΠΗ σε αντίστοιχη σελίδα της Τεχνικής Προσφοράς
<b>ΜΤΗ 1</b>	<b>Μεθοδολογία Υλοποίησης - Χρονοδιάγραμμα</b>			
ΜΤΗ 1.1	Ο Υποψήφιος Ανάδοχος συμφωνεί με τις απαιτήσεις υλοποίησης που αποτυπώνονται στο παρόν τεύχος αναφορικά με τις απαιτούμενες υπηρεσίες προμήθειας, εγκατάστασης και επίδειξης του ζητούμενου υπολογιστικού/ δικτυακού εξοπλισμού καθώς και της δομημένης καλωδίωσης. Να παρουσιαστεί αναλυτικά η μεθοδολογία υλοποίησης του Έργου.	<b>ΝΑΙ</b>		
ΜΤΗ 1.2	Ο υποψήφιος Ανάδοχος πρέπει να περιλάβει στην προσφορά του χρονοδιάγραμμα υλοποίησης του Έργου.	<b>ΝΑΙ</b>		

## 2. ΠΡΟΜΗΘΕΙΑ ΦΟΡΗΤΩΝ ΥΠΟΛΟΓΙΣΤΩΝ

A/A	ΠΡΟΔΙΑΓΡΑΦΗ	ΑΠΑΙΤΗΣΗ	ΑΠΑΝΤΗΣΗ	ΠΑΡΑΠΟΜΠΗ σε αντίστοιχη σελίδα της Τεχνικής Προσφοράς
<b>LAP 1</b>	<b>Συστήματα Φορητών Προσωπικών Υπολογιστών</b>			
LAP 1.1	Ζητούμενη ποσότητα συστήματα φορητών προσωπικών υπολογιστών (laptop) ανά σχολική μονάδα # Για Δημοτικά Σχολεία που εφαρμόζουν ή θα εφαρμόσουν το ΕΑΕΠ: 10 μονάδες # Για Ολιγοθέσια Δημοτικά Σχολεία: 1 μονάδα	<b>ΝΑΙ</b>		
LAP 1.2	Να αναγραφεί ο κατασκευαστής, το μοντέλο και ο χρόνος ανακοίνωσης του μοντέλου.	<b>ΝΑΙ</b>		
LAP 1.3	Να αναγραφεί η χώρα προέλευσης και κατασκευής των ειδών που προσφέρονται (Η υποχρέωση αυτή δεν υφίσταται για προϊόντα κοινοτικής προέλευσης. Στην περίπτωση αυτή, θα αναγράφεται ότι τα προϊόντα προέρχονται από την Ε.Ε. χωρίς να αναφέρεται το συγκεκριμένο κράτος μέλος προέλευσης.) και το εργοστάσιο στο οποίο θα κατασκευαστούν τα προσφερόμενα είδη καθώς και ο τόπος εγκατάστασής του.	<b>ΝΑΙ</b>		
LAP 1.4	Το προσφερόμενο να διαθέτει πιστοποίηση CE από αναγνωρισμένο φορέα	<b>ΝΑΙ</b>		
LAP 1.5	Φιλικό προς το Περιβάλλον (EPEAT Gold)	<b>ΝΑΙ</b>		
LAP 1.6	Πιστοποιητικό ISO 9001 του κατασκευαστή ή ΙΣΟΔΥΝΑΜΟ.	<b>ΝΑΙ</b>		
LAP 1.7	Το μοντέλο πρέπει να βρίσκεται σε παραγωγή από τον κατασκευαστή την χρονική στιγμή <u>υποβολής της προσφοράς</u> και κατά την περίοδο της παράδοσης	<b>ΝΑΙ</b>		

Ειδική Υπηρεσία Εφαρμογής Εκπαιδευτικών Δράσεων του Υπουργείου Παιδείας & Θρησκευμάτων, Πολιτισμού & Αθλητισμού  
 Ανοικτός Διεθνής Διαγωνισμός ««ΠΡΟΜΗΘΕΙΑ & ΕΓΚΑΤΑΣΤΑΣΗ Η/Υ & ΣΥΝΑΦΟΥΣ ΕΞΟΠΛΙΣΜΟΥ»»  
 Του Υποέργου 2 της Πράξης “Επέκταση Προγράμματος Πιλοτικής Εισαγωγής Η/Υ και συναφούς Εξοπλισμού σε Δημοτικά Σχολεία για  
 μία Ψηφιακά υποστηριζόμενη Διδασκαλία ” »

02 / 2012

A/A	ΠΡΟΔΙΑΓΡΑΦΗ	ΑΠΑΙΤΗΣΗ	ΑΠΑΝΤΗΣΗ	ΠΑΡΑΠΟΜΠΗ σε αντίστοιχη σελίδα της Τεχνικής Προσφοράς
	<p><u>ΤΟΥ.</u>            Δεν πρέπει να έχει ανακοινωθεί παύση της παραγωγής του ή κατάσταση End Of Life.            Να προσκομιστούν σχετικά στοιχεία από τον κατασκευαστή            Σε περίπτωση που στην περίοδο παράδοσης ανακοινωθεί παύση ή κατάσταση End Of Life, ο Ανάδοχος είναι υποχρεωμένος να παραδώσει μοντέλο αντίστοιχης τεχνολογίας χωρίς κανένα επιπλέον κόστος και αλλαγή χρονοδιαγράμματος.</p>			
<b>LAP 2</b>	<b>Μητρική Κάρτα (motherboard)</b>			
LAP 2.1	USB θύρες (USB 2.0)	≥2		
LAP 2.2	USB θύρες (USB 3.0)	≥1		
LAP 2.3	Αναγνώστης Καρτών SD,MMC και Memory Stick	ΝΑΙ		
LAP 2.4	Θύρα VGA	≥1		
LAP 2.5	Θύρα eSATA	Προαιρετικό		
LAP 2.6	Θύρα HDMI	Προαιρετικό		
<b>LAP 3</b>	<b>Χαρακτηριστικά Επεξεργαστή (CPU)</b>			
LAP 3.1	Πλήθος προσφερόμενων επεξεργαστών	1		
LAP 3.2	Αριθμός Πυρήνων	≥2		
LAP 3.3	Ημερομηνία έκδοσης του επεξεργαστή	≥01/2011		
LAP 3.4	Να αναφερθεί το συγκεκριμένο μοντέλο και τα χαρακτηριστικά του (συχνότητα πυρήνα, μέγεθος μνήμης cache, συχνότητα διαύλου)	ΝΑΙ		
<b>LAP 4</b>	<b>Κύρια Μνήμη</b>			
LAP 4.1	Προσφερόμενη μνήμη (τύπου DDR-3)	≥4 GB		
LAP 4.2	Να αναφερθεί η μέγιστη μνήμη συστήματος και ο τρόπος επέκτασης της μνήμης πέραν της ζητούμενης	ΝΑΙ		
<b>LAP 5</b>	<b>Μονάδες σκληρών δίσκων</b>			
LAP 5.1	Χωρητικότητα μονάδας (unformatted).	≥320 GB		
<b>LAP 6</b>	<b>Μονάδα ανάγνωσης εγγραφής CD/ DVD</b>			
LAP 6.1	Dual layer.	ΝΑΙ		
<b>LAP 7</b>	<b>Δικτυακές συνδέσεις</b>			
LAP 7.1	Θύρα RJ-45, 10/100/1000 Mbits/sec BaseT Ethernet (auto sensing)	1		
LAP 7.2	Υποστήριξη Wireless LAN 802.11 b/g/n	ΝΑΙ		
LAP 7.3	Υποστήριξη Bluetooth	ΝΑΙ		
<b>LAP 8</b>	<b>Οθόνη – Πληκτρολόγιο – Κάρτα Ήχου</b>			
LAP 8.1	Έγχρωμη οθόνη γραφικών LCD ή LED ή αντίστοιχη	≥15,6”		
LAP 8.2	Υποσύστημα γραφικών επεξεργαστή (Processor Graphics) με έξοδο HDMI	ΝΑΙ		

Ειδική Υπηρεσία Εφαρμογής Εκπαιδευτικών Δράσεων του Υπουργείου Παιδείας & Θρησκευμάτων, Πολιτισμού & Αθλητισμού  
 Ανοικτός Διεθνής Διαγωνισμός ««ΠΡΟΜΗΘΕΙΑ & ΕΓΚΑΤΑΣΤΑΣΗ Η/Υ & ΣΥΝΑΦΟΥΣ ΕΞΟΠΛΙΣΜΟΥ»  
 Του Υποέργου 2 της Πράξης "Επέκταση Προγράμματος Πιλοτικής Εισαγωγής Η/Υ και συναφούς Εξοπλισμού σε Δημοτικά Σχολεία για  
 μία Ψηφιακά υποστηριζόμενη Διδασκαλία " »  
 02 / 2012

A/A	ΠΡΟΔΙΑΓΡΑΦΗ	ΑΠΑΙΤΗΣΗ	ΑΠΑΝΤΗΣΗ	ΠΑΡΑΠΟΜΠΗ σε αντίστοιχη σελίδα της Τεχνικής Προσφοράς
LAP 8.3	Πληκτρολόγιο συμβατό με το πρότυπο ΕΛΟΤ-928, με μόνιμη αποτύπωση ελληνικών και λατινικών χαρακτήρων.	ΝΑΙ		
LAP 8.4	Ενσωματωμένο Touchpad με περιοχή κύλισης ή αντίστοιχο	ΝΑΙ		
LAP 8.5	Κάρτα ήχου stereo ή καλύτερη, είσοδοι Μικροφώνου, Line in, Line out, ενσωματωμένο μικρόφωνο και ενσωματωμένα στερεοφωνικά ηχεία (ή στερεοφωνικό ήχο)	ΝΑΙ		
LAP 8.6	Ενσωματωμένη κάμερα Να αναφερθεί η ανάλυσή της.	ΝΑΙ		
<b>LAP 9</b>	<b>Απόδοση Συστήματος</b>			
LAP 9.1	Να κατατεθούν πίνακες αποτελεσμάτων μέτρησης της απόδοσης του συστήματος φορητού προσωπικού υπολογιστή για τα παρακάτω μετροπρογράμματα	ΝΑΙ		
LAP 9.2	Το σύστημα θα σημειώνει επιδόσεις με το μετροπρόγραμμα Barco Sysmark2007 Preview (SYSmark 2007 Preview Rating) σε MS-Windows 7 λειτουργικό σύστημα με τιμή	≥150 (επιδόσεις με ρεύμα)		
LAP 9.3	Το σύστημα θα σημειώνει επιδόσεις όταν τροφοδοτείται αποκλειστικά από την μπαταρία του σύμφωνα με το μετροπρόγραμμα BARCo MOBILEMARK 2007 σε Windows 7 (Performance Rating σε Office Productivity 2007 Workload) ή ΙΣΟΔΥΝΑΜΟ με τιμή.	≥220 (επιδόσεις με μπαταρία)		
LAP 9.4	Το σύστημα θα σημειώνει τις παραπάνω επιδόσεις όταν τροφοδοτείται αποκλειστικά από την μπαταρία του σύμφωνα με το μετροπρόγραμμα BARCo MOBILEMARK 2007 σε Windows 7 και θα επιτυγχάνει αυτονομία (Battery Life σε Office Productivity 2007 Workload) με τιμή	≥240 (αυτονομία με μπαταρία)		
<b>LAP 10</b>	<b>Άλλα/ χαρακτηριστικά</b>			
LAP 10.1	Προστασία πρόσβασης στο BIOS με κωδική λέξη	ΝΑΙ		
LAP 10.2	Μπαταρία τεχνολογίας ιόντων λιθίου (Lithium-Ion)	ΝΑΙ		
LAP 10.3	Μέγιστο βάρος (χωρίς παρελκόμενα) [Να αναφερθεί η ακριβής σύνθεση που αφορά στο συγκεκριμένο βάρος καθώς και το βάρος των τυχόν επιπλέον συσκευών που προσφέρονται]	≤2,7 kgr		
LAP 10.4	Εξωτερικό Τροφοδοτικό AC	ΝΑΙ		
LAP 10.5	Εξωτερικό notebook mouse (κατάλληλο για δεξιόχειρες & αριστερόχειρες) (με σύνδεση τύπου USB)	ΝΑΙ		
LAP 10.6	Άλλος εξοπλισμός που προσφέρεται (καλώδια κλπ.)	ΝΑΙ		
LAP 10.7	Ύπαρξη τεχνικών εγχειριδίων για το σύστημα και όλα τα επιμέρους υποσυστήματα	ΝΑΙ		
<b>LAP 11</b>	<b>Λογισμικό Συστήματος</b>			
LAP 11.1	Ο φορητός υπολογιστής θα διαθέτει προεγκατεστημένο διπλό λειτουργικό σύστημα (Dual Boot).	ΝΑΙ		
LAP 11.2	Να υπάρχει δυνατότητα επανεγκατάστασης των προ-	ΝΑΙ		

02 / 2012

A/A	ΠΡΟΔΙΑΓΡΑΦΗ	ΑΠΑΙΤΗΣΗ	ΑΠΑΝΤΗΣΗ	ΠΑΡΑΠΟΜΠΗ σε αντίστοιχη σελίδα της Τεχνικής Προσφοράς
	εγκατεστημένων λειτουργικών συστημάτων, καθώς και όλου του συνοδευτικού τους λογισμικού, με απλή διαδικασία.			
LAP 11.3	<b>Λειτουργικό Σύστημα I.</b> Λειτουργικό σύστημα Microsoft Windows 7 Pro 64bit (με ενεργοποιημένο το XP Mode) πλήρως εξελληνισμένο ή νεότερο διαθέσιμο κατά την ημερομηνία διεξαγωγής του διαγωνισμού, προ-εγκατεστημένο, που να συνοδεύεται από την επίσημη άδεια χρήσης του λειτουργικού, εγχειρίδιο χρήσης, το γνήσιο CD εγκατάστασης και τη δυνατότητα επανεγκατάστασης από ειδικά διαμορφωμένη περιοχή του σκληρού δίσκου	ΝΑΙ		
LAP 11.4	<b>Λειτουργικό Σύστημα II.</b> Λειτουργικό σύστημα Linux, πλήρως εξελληνισμένο στην νεότερη διαθέσιμη του έκδοση κατά την ημερομηνία διεξαγωγής του διαγωνισμού, προ-εγκατεστημένο, που να συνοδεύεται από την Επίσημη Άδεια Χρήσης του Λειτουργικού, Εγχειρίδιο Χρήσης & το Γνήσιο CD εγκατάστασης.	ΝΑΙ		
<b>LAP 12</b>	<b>Λογισμικό Προστασίας από Ιούς</b>			
LAP 12.1	Σε κάθε σταθμό εργασίας να προ-εγκατασταθεί λογισμικό προστασίας από Ιούς (για το λειτουργικό σύστημα MS Windows 7)	ΝΑΙ		
LAP 12.2	Να προσφέρεται η άδεια χρήσης του (εάν απαιτείται), ισχύος τουλάχιστον όσο και το διάστημα Εγγύησης Καλής Λειτουργίας (να αναφερθεί το είδος και οι όροι της)	ΝΑΙ		
LAP 12.3	Δυνατότητα ελέγχου των αρχείων στο σκληρό δίσκο του σταθμού εργασίας	ΝΑΙ		
LAP 12.4	Προστασία από ιούς, Trojan Horses, Worms, Macro Viruses, ActiveX Controls, Java Applets καλύπτοντας και την περίπτωση των συμπιεσμένων αρχείων	ΝΑΙ		
LAP 12.5	Αυτόματη παροχή αναβαθμίσεων και ενημέρωσης τόσο του ίδιου του λογισμικού (live updates, patches) όσο και των «υπογραφών» των νέων ιών, μέσω του εξυπηρετητή του σχολικού εργαστηρίου (εάν υπάρχει ο εξυπηρετητής, αλλιώς μέσω Διαδικτύου), από τον δικτυακό τόπο της κατασκευάστριας εταιρίας για χρονικό διάστημα τουλάχιστον πέντε (05) ετών.	ΝΑΙ		
LAP 12.6	Ανίχνευση και προστασία από τους ιούς σε πραγματικό χρόνο (κατά την πρόσβαση του αρχείου από το χρήστη ή από το λειτουργικό σύστημα)	ΝΑΙ		
<b>LAP 13</b>	<b>Λογισμικό Εφαρμογών Αυτοματισμού Γραφείου</b>			
LAP 13.1	Λογισμικό εφαρμογών αυτοματισμού γραφείου (μέσω μιας συνολικής σουίτας εφαρμογών ή/ και μέσω ενός συνόλου από αυτόνομες ή μη εφαρμογές) με εξελληνισμένη διεπαφή χρήστη (User Interface) και με υποστήριξη ελληνικών (συλλαβισμός, ορθογραφικός έλεγχος, θησαυρός), με δυνατότητα	ΝΑΙ		

02 / 2012

Α/Α	ΠΡΟΔΙΑΓΡΑΦΗ	ΑΠΑΙΤΗΣΗ	ΑΠΑΝΤΗΣΗ	ΠΑΡΑΠΟΜΠΗ σε αντίστοιχη σελίδα της Τεχνικής Προσφοράς
	<p>μεταφοράς σε άλλο υπολογιστή για το σύνολο των αδειών (όπου εφαρμόζεται), όπου θα καλύπτει τις ακόλουθες λειτουργίες:</p> <ol style="list-style-type: none"> <li>1. επεξεργασία κειμένου</li> <li>2. επεξεργασία λογιστικών φύλλων</li> <li>3. επεξεργασία βάσεων δεδομένων</li> <li>4. επεξεργασία παρουσιάσεων</li> <li>5. μορφοποίηση μαθηματικών εξισώσεων</li> <li>6. διαχείριση ηλεκτρονικού ταχυδρομείου</li> <li>7. διαχείριση επαφών και ημερολογίου</li> <li>8. δημιουργία αρχείων pdf</li> </ol> <p>Η υποστήριξη ελληνικών να τεκμηριώνεται επαρκώς με αναφορά στο πλήθος των λημμάτων που καλύπτουν τα προσφερόμενα εργαλεία ή/και με όποιο άλλο πρόσφορο τρόπο.</p>			
LAP 13.2	Η σουίτα εφαρμογών αυτοματισμού γραφείου μπορεί να είναι είτε κοινή και για τα δύο λειτουργικά συστήματα είτε διαφορετική	<b>ΝΑΙ</b>		
<b>LAP 14</b>	<b>Λογισμικό διαχείρισης ηλεκτρονικής τάξης (classroom management software)</b>			
LAP 14.1	<p>Το λογισμικό διαχείρισης ηλεκτρονικής τάξης, <u>που θα πρέπει να μπορεί να λειτουργεί και στα δύο (2) εγκατεστημένα λειτουργικά συστήματα</u>, να προσφέρει δυνατότητες στον καθηγητή, όπως:</p> <ul style="list-style-type: none"> <li>• παρακολούθηση των εργασιών που κάνουν οι μαθητές στους υπολογιστές τους, μέσα από την οθόνη του</li> <li>• απομακρυσμένος έλεγχος του υπολογιστή ενός μαθητή για παροχή βοήθειας</li> <li>• επίδειξη της οθόνης του καθηγητή στις οθόνες των μαθητών σε πραγματικό χρόνο</li> <li>• κλείδωμα υπολογιστών για αδιάσπαστη προσοχή των μαθητών στον καθηγητή</li> <li>• αποστολή μηνυμάτων στους μαθητές</li> <li>• εκκίνηση, τερματισμός και επανεκκίνηση των υπολογιστών των μαθητών απομακρυσμένα</li> </ul> <p>(Σημειώνεται πως κάθε φορητός ηλεκτρονικός υπολογιστής θα έχει εγκατεστημένο τόσο το supervisor όσο και το client μέρος του λογισμικού διαχείρισης. Το πρώτο θα λειτουργεί όταν ο χρήστης εισέρθει ως administrator ενώ το δεύτερο ως user).</p> <p>Το λογισμικό διαχείρισης ηλεκτρονικής τάξης, μπορεί να είναι διαφορετικό στα δύο λειτουργικά, ή ίδιο.</p>	<b>ΝΑΙ</b>		

02 / 2012

A/A	ΠΡΟΔΙΑΓΡΑΦΗ	ΑΠΑΙΤΗΣΗ	ΑΠΑΝΤΗΣΗ	ΠΑΡΑΠΟΜΠΗ σε αντίστοιχη σελίδα της Τεχνικής Προσφοράς
<b>LAP 15</b>	<b>Λοιπά Λογισμικά</b>			
LAP 15.1	Λογισμικό ανάγνωσης αρχείων pdf (και για τα δύο λειτουργικά συστήματα)	<b>ΝΑΙ</b>		
LAP 15.2	Λογισμικό συμπίεσης / αποσυμπίεσης αρχείων (π.χ. 7-zip)	<b>ΝΑΙ</b>		
LAP 15.3	Να είναι εγκατεστημένα στους φορητούς υπολογιστές τα εκπαιδευτικά λογισμικά που θα υποδειχθούν από το Υ.ΠΑΙ.Θ.Π.Α. και θα είναι αναρτημένα στην ιστοσελίδα του έργου	<b>ΝΑΙ</b>		
<b>LAP 16</b>	<b>Άλλα χαρακτηριστικά</b>			
LAP 16.1	Όλοι οι φορητοί υπολογιστές να διαθέτουν μηχανισμό κλειδώματος και απενεργοποίησης σε περίπτωση κλοπής ο οποίος δεν παρακάμπτεται από αναβάθμιση BIOS ή διαγραφή και επανεγκατάσταση λογισμικού. Να περιγραφεί αναλυτικά.	<b>ΝΑΙ</b>		
LAP 16.2	Να αναφερθούν τυχόν άλλα χαρακτηριστικά	<b>ΝΑΙ</b>		
<b>LAP 17</b>	<b>Εγγύηση Καλής Λειτουργίας</b>			
LAP 17.1	Να συνοδεύεται από εγγύηση καλής λειτουργίας του κατασκευαστή ή προμηθευτή, η οποία να καλύπτει όλα τα μέρη του συστήματος (εξαιρουμένης της μπαταρίας) <b>για χρονικό διάστημα τουλάχιστον πέντε (05) ετών</b>	<b>ΝΑΙ</b>		
LAP 17.2	Για χρονικό διάστημα τριάντα (30) ημερών μετά και από την οριστική παραλαβή, τυχόν προβλήματα που θα εμφανιστούν στους φορητούς υπολογιστές θα οδηγούν σε άμεση αντικατάστασή τους και όχι σε διαδικασία επιδιόρθωσης (δηλαδή θα θεωρούνται DeadOnArrival – DOA)	<b>ΝΑΙ</b>		

### 3. ΠΡΟΜΗΘΕΙΑ ΤΡΟΧΗΛΑΤΩΝ ΕΡΜΑΡΙΩΝ

A/A	ΠΡΟΔΙΑΓΡΑΦΗ	ΑΠΑΙΤΗΣΗ	ΑΠΑΝΤΗΣΗ	ΠΑΡΑΠΟΜΠΗ σε αντίστοιχη σελίδα της Τεχνικής Προσφοράς
<b>AS 1</b>	<b>Γενικές Προδιαγραφές</b>			
AS 1.1	Ένα τροχήλατο ερμάριο ανά σχολική μονάδα	<b>ΝΑΙ</b>		
AS 1.2	Αριθμός φορητών υπολογιστών που μπορεί να υποδεχθεί ταυτόχρονα	<b>≥ 15</b>		
AS 1.3	Δυνατότητα φόρτισης όλων των υπολογιστών που μπορεί να υποδεχθεί ταυτόχρονα (παροχή κατάλληλου αριθμού πριζών τύπου Σούκο για τη φόρτιση των φορητών υπολογιστών) <b>συν 2</b> , με προστασία από υπερτάσεις	<b>ΝΑΙ</b>		
AS 1.4	Κάθε θέση φορητού υπολογιστή θα είναι αριθμημένη κατάλληλα και η αντίστοιχη αρίθμηση θα υπάρχει πάνω στους φορητούς υπολογιστές ώστε	<b>ΝΑΙ</b>		

Ειδική Υπηρεσία Εφαρμογής Εκπαιδευτικών Δράσεων του Υπουργείου Παιδείας & Θρησκευμάτων, Πολιτισμού & Αθλητισμού  
 Ανοικτός Διεθνής Διαγωνισμός ««ΠΡΟΜΗΘΕΙΑ & ΕΓΚΑΤΑΣΤΑΣΗ Η/Υ & ΣΥΝΑΦΟΥΣ ΕΞΟΠΛΙΣΜΟΥ»»  
 Του Υποέργου 2 της Πράξης “Επέκταση Προγράμματος Πιλοτικής Εισαγωγής Η/Υ και συναφούς Εξοπλισμού σε Δημοτικά Σχολεία για  
 μία Ψηφιακά υποστηριζόμενη Διδασκαλία ” »

02 / 2012

A/A	ΠΡΟΔΙΑΓΡΑΦΗ	ΑΠΑΙΤΗΣΗ	ΑΠΑΝΤΗΣΗ	ΠΑΡΑΠΟΜΠΗ σε αντίστοιχη σελίδα της Τεχνικής Προσφοράς
	να μπορεί εύκολα να αναγνωρίζεται ο καθένας από αυτούς ποια θέση έχει στο ερμάριο.			
<b>AS 2</b>	<b>Κατασκευαστικές προδιαγραφές</b>			
AS 2.1	Το ερμάριο καθώς και ο ηλεκτρολογικός & ηλεκτρονικός εξοπλισμός που το συνοδεύει θα πρέπει να είναι πιστοποιημένος και να φέρει τη σήμανση CE που να καλύπτει το σύνολο του προϊόντος.	<b>ΝΑΙ</b>		
AS 2.2	Πιστοποιητικό ISO 9001 του κατασκευαστή (που να καλύπτει την κατασκευή τροχήλατων ερμαρίων) ή ΙΣΟΔΥΝΑΜΟ.	<b>ΝΑΙ</b>		
AS 2.3	Το υλικό κατασκευής να είναι κατάλληλο ώστε να μην δημιουργεί κινδύνους ανάφλεξης κατά την φόρτιση των φορητών υπολογιστών	<b>ΝΑΙ</b>		
AS 2.4	Να διαθέτει στρογγυλεμένες γωνίες για να μη δημιουργεί κινδύνους τραυματισμού για τους μαθητές και τους εκπαιδευτικούς.	<b>ΝΑΙ</b>		
AS 2.5	Να διαθέτει αντιστατική βαφή (στα μεταλλικά μέρη του ή όπου αλλού απαιτείται)	<b>ΝΑΙ</b>		
AS 2.6	Να έχει πόρτα που κλείνει και κλειδώνει (για λόγους ασφάλειας)	<b>ΝΑΙ</b>		
AS 2.7	Να διαθέτει χωριστό ράφι για κάθε έναν από τους φορητούς υπολογιστές, εξασφαλίζοντας την χωρική ανεξαρτησία του κάθε ενός φορητού υπολογιστή	<b>ΝΑΙ</b>		
AS 2.8	Να διαθέτει λαβή/ μπάρα που να επιτρέπει την εύκολη κύλιση του καθώς και τέσσερις (4) ρόδες, εκ των οποίων οι δύο θα είναι σταθερές και θα διαθέτουν φρένα.	<b>ΝΑΙ</b>		
<b>AS 3</b>	<b>Δυνατότητες δικτύωσης</b>			
AS 3.1	Να διαθέτει παροχή ασύρματου δικτύου εύκολα αποσπώμενου (Wi-Fi access point τύπου 802.11 b/g/n ή καλύτερο) που θα μπορεί να καλύψει τους φορητούς υπολογιστές σε πλήρη ανάπτυξη σε μια σχολική αίθουσα. Να αναφερθεί ο κατασκευαστής και το μοντέλο των WiFi access points. Θα πρέπει να διαθέτει σήμανση CE και να προέρχεται από κατασκευαστή πιστοποιημένο κατά ISO 9001 ή ΙΣΟΔΥΝΑΜΟ.	<b>ΝΑΙ</b>		
AS 3.2	Να διαθέτει τις αναγκαίες κεραιές για την επαρκή κάλυψη της σχολικής αίθουσας. Να διαθέτει τουλάχιστον τις κάτωθι μεθόδους πιστοποίησης (authentication) και client access control: <ul style="list-style-type: none"> <li>▪ 802.1X authentication</li> </ul>	<b>ΝΑΙ</b>		
AS 3.3	Να υποστηρίζονται κατ'ελάχιστο τα παρακάτω πρότυπα κρυπτογράφησης (encryption): WEP (64-bit/128-bit), WPA/WPA2.	<b>ΝΑΙ</b>		
<b>AS 4</b>	<b>Εγγύηση</b>			
AS 4.1	Εγγύηση καλής λειτουργίας των μη ηλεκτρικών μερών του ερμαρίου (σε έτη)	<b>≥6</b>		
AS 4.2	Εγγύηση καλής λειτουργίας των ηλεκτρικών μερών (σε έτη)	<b>≥5</b>		

#### 4. ΠΡΟΜΗΘΕΙΑ ΔΙΚΤΥΑΚΟΥ ΕΞΟΠΛΙΣΜΟΥ ΚΑΙ ΔΟΜΗΜΕΝΗΣ ΚΑΛΩΔΙΩΣΗΣ

A/A	ΠΡΟΔΙΑΓΡΑΦΗ	ΑΠΑΙΤΗΣΗ	ΑΠΑΝΤΗΣΗ Η	ΠΑΡΑΠΟΜΠΗ σε αντίστοιχη σελίδα της Τεχνικής Προσφοράς
<b>ΔΚ 1</b>	<b>Καλωδίωση</b>			
ΔΚ 1.1	Υλοποίηση διπλής καλωδίωσης (Δύο μονές <u>ενεργές</u> πρίζες ή μία διπλή <u>ενεργή</u> πρίζα για κάθε αίθουσα)	<b>ΝΑΙ</b>		
ΔΚ 1.2	Τοπολογία δικτύου	<b>Αστέρας</b>		
ΔΚ 1.3	Καλώδιο UTP, Category 5 enhanced (Cat 5e) ή ανώτερης, 4 ζευγών	<b>ΝΑΙ</b>		
ΔΚ 1.4	Το σύνολο της εγκατεστημένης δομημένης καλωδίωσης θα γίνει σύμφωνα με ένα ή περισσότερα από τα ακόλουθα διεθνή πρότυπα: <ul style="list-style-type: none"> <li>▪ ANSI/TIA/EIA 568.B.2 ή νεότερο</li> <li>▪ ISO/ IEC DIC 11801</li> <li>▪ EN 50173</li> </ul> καθώς και σύμφωνα με τον Κανονισμό Εσωτερικών Τηλεπικοινωνιακών Δικτύων Οικοδομών (ΦΕΚ Β'767 – 31/12/1992). Να αναφερθεί.	<b>ΝΑΙ</b>		
ΔΚ 1.4.1	Τα υλικά της καλωδίωσης θα πρέπει να συνοδεύονται από επίσημα πιστοποιητικά ανεξάρτητου αναγνωρισμένου οίκου για την συμμόρφωση με τα διεθνή πρότυπα ως προς την κατηγορία.	<b>ΝΑΙ</b>		
ΔΚ 1.4.2	Προσφερόμενη εγγύηση για το καλωδιακό σύστημα (σε έτη)	<b>≥10</b>		
ΔΚ 1.4.3	Το εργοστάσιο παραγωγής των υλικών καλωδίωσης να είναι πιστοποιημένο κατά ISO 9001 ή ΙΣΟΔΥΝΑΜΟ.	<b>ΝΑΙ</b>		
ΔΚ 1.5	Κάθε καλώδιο ξεκινώντας από τον κατανεμητή θα οδεύει οριζόντια στον ίδιο όροφο, ή/ και κάθετα σε διαφορετικό όροφο (ανάλογα με το κτίριο), και θα καταλήγει στην έξοδο της τηλεπικοινωνιακής πρίζας της αίθουσας.	<b>ΝΑΙ</b>		
ΔΚ 1.6	Κάθε καλώδιο θα τερματίζεται πλήρως (και τα οκτώ σύρματα) και στα δύο άκρα του σε στοιχεία τερματισμού ίδιας κατηγορίας (πεδίο τερματισμού/ μικτονόμησης κατανεμητή – έξοδος τηλεπ/κης πρίζας) σύμφωνα με το πρότυπο T568 A ή B.	<b>ΝΑΙ</b>		
ΔΚ 1.7	Τα καλώδια UTP μεταξύ κεντρικού ή ενδιάμεσου κατανεμητή και πρίζας πρέπει να είναι συνεχή και θα τοποθετούνται μέσα σε υποδομή όδευσης. Στην περίπτωση έλλειψης κατάλληλης υποδομής οδεύσεως, θα πρέπει να τοποθετούνται: <ul style="list-style-type: none"> <li>• Για εσωτερικές οδεύσεις ή οδεύσεις κάτω από εξώστες: Μέσα σε κλειστό επίτοιχο πλαστικό κανάλι με κάλυμμα, κατάλληλων διαστάσεων, από αυτοσβενόμενο PVC. Τα κανάλια θα είναι πλήρη σε εξαρτήματα τοποθέτησης με τα οποία θα επιτυγχάνεται <u>συνέχεια</u> στα άκρα, τις εσωτερικές ή τις εξωτερικές γωνίες.</li> <li>• Για ακάλυπτα τμήματα οδεύσεων εξωτερικά του κτιρίου: Η όδευση θα γίνεται εντός σωληνώσεων</li> </ul>	<b>ΝΑΙ</b>		

Ειδική Υπηρεσία Εφαρμογής Εκπαιδευτικών Δράσεων του Υπουργείου Παιδείας & Θρησκευμάτων, Πολιτισμού & Αθλητισμού  
 Ανοικτός Διεθνής Διαγωνισμός ««ΠΡΟΜΗΘΕΙΑ & ΕΓΚΑΤΑΣΤΑΣΗ Η/Υ & ΣΥΝΑΦΟΥΣ ΕΞΟΠΛΙΣΜΟΥ»»  
 Του Υποέργου 2 της Πράξης "Επέκταση Προγράμματος Πιλοτικής Εισαγωγής Η/Υ και συναφούς Εξοπλισμού σε Δημοτικά Σχολεία για  
 μία Ψηφιακά υποστηριζόμενη Διδασκαλία " »

02 / 2012

Α/Α	ΠΡΟΔΙΑΓΡΑΦΗ	ΑΠΑΙΤΗΣΗ	ΑΠΑΝΤΗΣΗ	ΠΑΡΑΠΟΜΠΗ σε αντίστοιχη σελίδα της Τεχνικής Προσφοράς
	πλαστικών (τύπου Κουβίδη) ή μεταλλικών, κατάλληλων χαρακτηριστικών, για την προστασία των καλωδίων. Η χρήση μεταλλικών εσχάρων επίσης είναι αποδεκτή όπου δύναται να εφαρμοσθεί.			
ΔΚ 1.8	Η διαδρομή των καλωδίων θα πρέπει να είναι η συντομότερη δυνατή και δεν θα υπερβαίνει τα 90 m από την πρίζα έως τη θύρα του πεδίου μικτονομίσης	ΝΑΙ		
ΔΚ 1.8.1	Σε περίπτωση όπου η διαδρομή των καλωδίων υπερβαίνει τα 90m, θα πρέπει να τοποθετηθεί ενδιάμεσος κατανεμητής και μεταγωγέας (switch)	ΝΑΙ		
ΔΚ 1.9	Οι οδεύσεις των καλωδίων θα πρέπει να γίνουν από σημεία ώστε να μην διαταράσσεται η αισθητική του χώρου.	ΝΑΙ		
ΔΚ 1.10	Οι οδεύσεις των καλωδίων θα γίνονται με τέτοιο τρόπο ώστε να εξασφαλίζεται η κατά το δυνατό μέγιστη απόσταση από πεδία ηλεκτρικών ρευμάτων, όπως ορίζεται από τα πρότυπα. Για το λόγο αυτό, θα πρέπει να τηρούνται κατ' ελάχιστον οι αποστάσεις που προβλέπονται, μεταξύ καλωδίων ισχυρών και ασθενών ρευμάτων, καθώς και η απόσταση μεταξύ UTP καλωδίων και λυχνιών φωτισμού ΝΕΟΝ.	ΝΑΙ		
ΔΚ 1.11	Τα πλαστικά κανάλια που θα τοποθετηθούν θα πρέπει να στερεώνονται στον τοίχο ή στην οροφή των χώρων απ' όπου διέρχονται με κατάλληλα ούπα και βίδες γαλβανιζέ.	ΝΑΙ		
ΔΚ 1.12	Στα σημεία που χρειάζεται αλλαγή της κατεύθυνσης ή διακλάδωση των καναλιών, αυτή θα πρέπει να γίνεται με όλους τους κανόνες καλοτεχνίας και ασφάλειας και με άρτια εφαρμογή των καναλιών μεταξύ τους, για όσο το δυνατόν καλύτερο αισθητικό αποτέλεσμα, ιδιαίτερα στα ορατά σημεία.	ΝΑΙ		
ΔΚ 1.13	Να δοθούν οι τιμές των ακόλουθων χαρακτηριστικών του καλωδίου για διάφορες συχνότητες :			
ΔΚ 1.13.1	• Εξασθένηση (Attenuation) (dB/100m)	ΝΑΙ		
ΔΚ 1.13.2	• Παραδιαφωνία NEXT (dB)	ΝΑΙ		
<b>ΔΚ 2</b>	<b>Τηλεπικοινωνιακές Πρίζες</b>			
ΔΚ 2.1	Θα τοποθετούνται ανά αίθουσα <b>δύο (02) μονές</b> επίτοιχες ή επικάναλες τηλεπικοινωνιακές πρίζες ή <b>μια (01) διπλή</b> επίτοιχη ή επικάναλη ίδιας κατηγορίας με αυτήν του καλωδίου.	ΝΑΙ		
ΔΚ 2.2	Σύνολο πριζών που θα εγκατασταθούν ανά σχολική μονάδα:			
ΔΚ 2.2.1	<b>161</b> Ολοήμερα δημοτικά σχολεία με ΕΑΕΠ από τη σχολική χρονιά 2011-2012	<b>12</b>		
ΔΚ 2.2.2	<b>36</b> Ολοήμερα δημοτικά σχολεία που είχαν ήδη ΕΑΕΠ	<b>12</b>		
ΔΚ 2.2.3	Μονοθέσια δημοτικά σχολεία	<b>1</b>		
ΔΚ 2.2.4	Διθέσια δημοτικά σχολεία	<b>2</b>		
ΔΚ 2.2.5	Τριθέσια δημοτικά σχολεία	<b>3</b>		
ΔΚ 2.3	Οι πρίζες θα είναι εφοδιασμένες με συνδέσμους τύπου RJ45 Category 5 enhanced ή καλύτερου, όμοιου με αυτόν του καλωδίου. Οι πρίζες θα τοποθετηθούν σε κατάλληλο ύψος ώστε	ΝΑΙ		

02 / 2012

Α/Α	ΠΡΟΔΙΑΓΡΑΦΗ	ΑΠΑΙΤΗΣΗ	ΑΠΑΝΤΗΣΗ	ΠΑΡΑΠΟΜΠΗ σε αντίστοιχη σελίδα της Τεχνικής Προσφοράς
	<p>αυτές, οι RJ45 έξοδοι και οι ακροδέκτες των patch cords να μην καταστρέφονται από τις «πλάτες» ή τα «πόδια» των καθισμάτων των γραφείων.</p> <p>Η επιθεώρηση και αποκατάσταση των συνδέσεων των πριζών θα πρέπει να γίνεται από το μπροστινό μέρος, χωρίς να υπάρχει ανάγκη απεγκατάστασης.</p>			
ΔΚ 2.4	<p>Σε κάθε έξοδο πρέπει να τερματίζονται πλήρως και τα 4 ζεύγη του UTP καλωδίου, σύμφωνα με τις οδηγίες αντιστοίχισης (pin/pair assign) του προτύπου T568 A ή B.</p>	ΝΑΙ		
ΔΚ 2.5	<p>Κάθε έξοδος πρίζας θα αριθμείται με μονοσήμαντο αλφαριθμητικό συμβολισμό, αντίστοιχα δε, θα πρέπει να υπάρχει αρίθμηση στο πεδίο μικτονόμησης του κατανεμητή. Το μοντέλο αριθμοδότησης θα συμφωνηθεί από το Υπουργείο με τον Ανάδοχο κατά την έναρξη του Έργου.</p>	ΝΑΙ		
<b>ΔΚ 3</b>	<b>Κατανεμητές</b>			
ΔΚ 3.1	<p>Για τα ολοήμερα δημοτικά σχολεία με ΕΑΕΠ (161+36) ο κατανεμητής θα περιλαμβάνει:</p> <ul style="list-style-type: none"> <li>• Ικρίωμα (Rack) επίτοιχο μεταλλικό, με αντιστατική βαφή, πλάτους 19", ύψους <b>τουλάχιστον 6U</b> για την τοποθέτηση των πεδίων μικτονόμησης χαλκού (patch panel), του μεταγωγέα (switch) του τοπικού δικτύου των αιθουσών καθώς και του δρομολογητή Internet του σχολείου, χωρίς το τελευταίο να είναι υποχρεωτικό.</li> <li>• Το ικρίωμα θα διαθέτει πόρτα με κλειδαριά ασφαλείας και δυνατότητα εισαγωγής καλωδίων από το πάνω και το κάτω μέρος.</li> <li>• Στο ικρίωμα θα πρέπει να περιλαμβάνεται πολύπριζο τουλάχιστον τριών (3) θέσεων για την τροφοδοσία των συσκευών από ρευματοδότη πλησίον του ικρίωματος.</li> <li>• Πεδίο μικτονόμησης χαλκού (patch Panel), πλάτους 19", UTP κατηγορίας 5e ή ανώτερης ίδιας με αυτή του καλωδίου</li> <li>• Το patch panel θα διαθέτει <b>τουλάχιστον είκοσι τέσσερα (24) βύσματα RJ-45 UTP</b> για τον τερματισμό όλων των UTP καλωδίων χαλκού 4 ζευγών της καλωδίωσης σύμφωνα με την προδιαγραφή T568 A ή B.</li> <li>• <b>Τουλάχιστον είκοσι τέσσερα (24) εργοστασιακού τύπου Patchcords</b> χαλκού UTP 4 ζευγών της ίδιας κατηγορίας με αυτή του καλωδίου, μήκους μισού (0,5) ή ενός (1) μέτρου για τη μικτονόμηση του δικτύου.</li> </ul>	ΝΑΙ		
ΔΚ 3.2	<p>Για τα μονοθέσια, διθέσια και τριθέσια δημοτικά σχολεία, ο κατανεμητής θα περιλαμβάνει:</p> <ul style="list-style-type: none"> <li>• Διάταξη τερματισμού χαλκού, με τουλάχιστον 2-6 βύσματα (δύο για μονοθέσια, τέσσερα για διθέσια και έξι για τριθέσια) RJ45 UTP κατηγορίας 5e ή ανώτερης, ίδιας με αυτή του καλωδίου, για τον τερματισμό όλων των UTP</li> </ul>	ΝΑΙ		

02 / 2012

Α/Α	ΠΡΟΔΙΑΓΡΑΦΗ	ΑΠΑΙΤΗΣΗ	ΑΠΑΝΤΗΣΗ	ΠΑΡΑΠΟΜΠΗ σε αντίστοιχη σελίδα της Τεχνικής Προσφοράς
	<p>καλωδίων χαλκού 4 ζευγών της καλωδίωσης σύμφωνα με την προδιαγραφή T 568 Α ή Β. Τα στοιχεία της διάταξης θα είναι σύμφωνα με τις προδιαγραφές διασφάλισης ποιότητας (quality assurance standards) ISO 9001 ή ΙΣΟΔΥΝΑΜΟ.</p> <ul style="list-style-type: none"> <li>• Τουλάχιστον 2-6 <u>εργοστασιακού τύπου Patchcords</u> χαλκού (δύο για μονοθέσια, τέσσερα για διθέσια και έξι για τριθέσια) UTP 4 ζευγών της ίδιας κατηγορίας, μήκους μισού (0,5) ή ενός (1) μέτρου για τη μικτονόμηση του δικτύου.</li> <li>• Ηλεκτρολογικό κουτί ή mini-rack για την τοποθέτηση της διάταξης τερματισμού και του internet router/ switch.</li> </ul>			
ΔΚ 3.3	Κάθε κατανεμητής θα εγκατασταθεί σύμφωνα με όσα ορίζει το πρότυπο ANSI/TIA/EIA-569 για την αποφυγή καταπονήσεων των καλωδίων καθώς και για την καλή διευθέτηση και οργάνωση αυτών ώστε να διευκολύνουν την εποπτεία και τις μελλοντικές επεμβάσεις και επεκτάσεις.	ΝΑΙ		
ΔΚ 3.4	<p>Ο κεντρικός κατανεμητής Σχολείου θα πρέπει να τοποθετηθεί σε προστατευμένους και διαμορφωμένους χώρους και κατά προτίμηση δίπλα στο σημείο που έχει εγκατασταθεί ο Internet router του Σχολείου.</p> <p>Σε περίπτωση που απαιτηθεί η εγκατάσταση ενδιάμεσου κατανεμητή, αυτός θα πρέπει να τοποθετηθεί σε προστατευμένους και διαμορφωμένους χώρους, όπου αυτό είναι εφικτό, και δίπλα σε σημείο που υπάρχει ηλεκτρολογική πρίζα παροχής ρεύματος.</p>	ΝΑΙ		
<b>ΔΚ 4</b>	<b>Έλεγχοι για την πιστοποίηση Δομημένης Καλωδίωσης</b>			
ΔΚ 4.1	<p>Με το πέρας της εγκατάστασης θα διεξαχθούν από τον Ανάδοχο μετρήσεις της καλωδιακής υποδομής που θα ελέγχει την ορθή λειτουργία των καλωδιακών ζεύξεων κατά 1000BASE-T, 100BASE-TX, 10BASE-T, βάσει της απόδοσης του σήματος, του μήκους του καλωδίου και της συνδεσμολογίας (wiremap).</p> <p>Το όργανο θα πρέπει να παράγει report των αποτελεσμάτων των μετρήσεων σε ηλεκτρονική μορφή. Τα αποτελέσματα των μετρήσεων θα παραδίδονται από τον Ανάδοχο στην Επιτροπή Παραλαβής.</p> <p>Θα πρέπει να δοθεί από τον Ανάδοχο υπόδειγμα των αποτελεσμάτων των μετρήσεων.</p>	ΝΑΙ		
ΔΚ 4.2	Να αναφερθεί το όργανο που θα χρησιμοποιηθεί καθώς και οι μετρήσεις που θα διεξαχθούν αναλυτικά.	ΝΑΙ		
ΔΚ 4.3	Όλες οι μετρήσεις θα παραδίδονται σε ηλεκτρονική μορφή σε αρχείο με μορφότυπο (format) του οργάνου μέτρησης, μαζί με το αντίστοιχο λογισμικό ανάγνωσης του αρχείου και υπό την μορφή ηλεκτρονικού αρχείου word, pdf κ.λπ, ανά Σχολείο.	ΝΑΙ		

Ειδική Υπηρεσία Εφαρμογής Εκπαιδευτικών Δράσεων του Υπουργείου Παιδείας & Θρησκευμάτων, Πολιτισμού & Αθλητισμού  
 Ανοικτός Διεθνής Διαγωνισμός ««ΠΡΟΜΗΘΕΙΑ & ΕΓΚΑΤΑΣΤΑΣΗ Η/Υ & ΣΥΝΑΦΟΥΣ ΕΞΟΠΛΙΣΜΟΥ»»  
 Του Υποέργου 2 της Πράξης "Επέκταση Προγράμματος Πιλοτικής Εισαγωγής Η/Υ και συναφούς Εξοπλισμού σε Δημοτικά Σχολεία για  
 μία Ψηφιακά υποστηριζόμενη Διδασκαλία " »

02 / 2012

Α/Α	ΠΡΟΔΙΑΓΡΑΦΗ	ΑΠΑΙΤΗΣΗ	ΑΠΑΝΤΗΣΗ	ΠΑΡΑΠΟΜΠΗ σε αντίστοιχη σελίδα της Τεχνικής Προσφοράς
ΔΚ 4.4	Με την ολοκλήρωση των εργασιών θα παραδοθεί πλήρες εγχειρίδιο με την τεκμηρίωση του Καλωδιακού Δικτύου με τα αποτελέσματα των μετρήσεων από τον έλεγχο του δικτύου.	ΝΑΙ		
<b>ΔΚ 5</b>	<b>Έλεγχος Πιστοποίησης Ποιότητας Δομημένης Καλωδίωσης</b>			
ΔΚ 5.1	<p>Ο έλεγχος της ποιότητας της δομημένης καλωδίωσης θα γίνει από την Επιτροπή Παραλαβής ή από αντιπροσώπους της Αναθέτουσας Αρχής, δειγματοληπτικά. Ο έλεγχος αυτός, για κάθε σχολείο χωριστά, θα λάβει χώρα κατά το χρονικό διάστημα του ενός μηνός μεταξύ της προσωρινής και οριστικής παραλαβής.</p> <p>Ειδικότερα, ο έλεγχος θα γίνεται ανά τακτά διαστήματα σε τυχαίο δείγμα 5% του συνόλου των εγκαταστάσεων που θα έχουν παραληφθεί προσωρινά μέχρι εκείνο το χρονικό σημείο, παρουσία και εκπροσώπων του Αναδόχου. Το δείγμα θα είναι διαστρωματωμένο ισοπίθανα ανά κατηγορία σχολείου, δηλαδή θα είναι 5% από τα 12θέσια, 5% από τα 1θέσια, 5% από τα 2θέσια και 5% από τα 3θέσια.</p> <p>Ο έλεγχος θα αφορά την επανάληψη των μετρήσεων ποιότητας του συνόλου των καλωδιώσεων του τυχαίου δείγματος. Για τον έλεγχο θα χρησιμοποιηθεί το όργανο μέτρησης που θα έχει χρησιμοποιήσει ο Ανάδοχος στις δικές του μετρήσεις.</p> <p>Στην περίπτωση, που κατά την δειγματοληψία βρεθεί έστω ένα εκ των δειγμάτων - σχολείων εκτός προδιαγραφών, λόγω αστοχίας στην εγκατάσταση ή στην ποιότητα του υλικού, τότε ο Ανάδοχος είναι υποχρεωμένος να επαναλάβει τον έλεγχο των δομημένων καλωδιώσεων για το σύνολο των εγκαταστάσεων, παρουσία εκπροσώπων της Αναθέτουσας Αρχής και βαρυνόμενος με τα τυχόν έξοδα μετακίνησης αυτών.</p> <p>Σημειώνεται ότι ένα σχολείο θεωρείται εκτός προδιαγραφών εφόσον βρεθούν εκτός προδιαγραφών: 2 καλωδιακές ζεύξεις σε ένα 12θέσιο ή 1 καλωδιακή ζεύξη στα λοιπά σχολεία.</p>	ΝΑΙ		
<b>ΔΚ 6</b>	<b>Μεταγωγέας (Switch) για τα ολόημερα δημοτικά σχολεία με ΕΑΕΠ</b>			
ΔΚ 6.1	Να αναφερθεί ο κατασκευαστής και το μοντέλο των μεταγωγέων	ΝΑΙ		
ΔΚ 6.2	Αριθμός μεταγωγέων ώστε να καλύπτονται οι ανάγκες του Έργου. Να αναφερθεί.	≥197		
ΔΚ 6.3	Τύπος rack-mountable με σκοπό την εγκατάσταση στο προσφερόμενο κρίωμα (rack).	ΝΑΙ		
ΔΚ 6.4	Χωρητικότητα μεταγωγέα (switch capacity) σε Gbps	≥8		
ΔΚ 6.5	Αριθμός θυρών 10/100 Mbps Auto-Negotiation, Auto MDI/MDIX	≥24		
ΔΚ 6.6	Αριθμός θυρών 10/100/1000 Mbps Auto-Negotiation, Auto MDI/MDIX	≥1		
ΔΚ 6.7	Υποστήριξη των πρωτοκόλλων: <ul style="list-style-type: none"> <li>• IEEE 802.3</li> </ul>	ΝΑΙ		

Ειδική Υπηρεσία Εφαρμογής Εκπαιδευτικών Δράσεων του Υπουργείου Παιδείας & Θρησκευμάτων, Πολιτισμού & Αθλητισμού  
 Ανοικτός Διεθνής Διαγωνισμός ««ΠΡΟΜΗΘΕΙΑ & ΕΓΚΑΤΑΣΤΑΣΗ Η/Υ & ΣΥΝΑΦΟΥΣ ΕΞΟΠΛΙΣΜΟΥ»  
 Του Υποέργου 2 της Πράξης "Επέκταση Προγράμματος Πιλοτικής Εισαγωγής Η/Υ και συναφούς Εξοπλισμού σε Δημοτικά Σχολεία για  
 μία Ψηφιακά υποστηριζόμενη Διδασκαλία " »

02 / 2012

Α/Α	ΠΡΟΔΙΑΓΡΑΦΗ	ΑΠΑΙΤΗΣΗ	ΑΠΑΝΤΗΣΗ	ΠΑΡΑΠΟΜΠΗ σε αντίστοιχη σελίδα της Τεχνικής Προσφοράς
	<ul style="list-style-type: none"> <li>• IEEE 802.3u</li> <li>• IEEE 802.3ab</li> <li>• IEEE 802.3x</li> </ul>			
ΔΚ 6.8	MAC address table	≥8K		
ΔΚ 6.9	Να αναφερθούν οι φωτεινές ενδείξεις κατάστασης λειτουργίας.	ΝΑΙ		
ΔΚ 6.10	Να αναφερθούν οι δυνατότητες εξοικονόμησης ενέργειας.	ΝΑΙ		
ΔΚ 6.11	Να αναφερθούν τα επίπεδα υγρασίας αποθήκευσης/λειτουργίας (μέγιστο – ελάχιστο)	ΝΑΙ		
ΔΚ 6.12	Να αναφερθούν τα επίπεδα θερμοκρασίας αποθήκευσης/λειτουργίας (μέγιστο – ελάχιστο)	ΝΑΙ		
<b>ΔΚ 7</b>	<b>Μεταγωγέας (Switch) για τα μονοθέσια, διθέσια και τριθέσια δημοτικά σχολεία</b>			
ΔΚ 7.1	Να αναφερθεί ο κατασκευαστής και το μοντέλο των μεταγωγέων	ΝΑΙ		
ΔΚ 7.2	Αριθμός μεταγωγέων ώστε να καλύπτονται οι ανάγκες του Έργου. Να αναφερθεί.	≥943		
ΔΚ 7.3	Να αναφερθεί η χωρητικότητα μεταγωγέα (switch capacity) σε Gbps	ΝΑΙ		
ΔΚ 7.4	Αριθμός θυρών 10/100 Mbps Auto-Negotiation, Auto MDI/MDIX (για τα μονοθέσια, διθέσια)	≥5		
ΔΚ 7.5	Αριθμός θυρών 10/100 Mbps Auto-Negotiation, Auto MDI/MDIX (για τα τριθέσια)	≥7		
ΔΚ 7.6	Υποστήριξη των πρωτοκόλλων: <ul style="list-style-type: none"> <li>• IEEE 802.3</li> <li>• IEEE 802.3u</li> <li>• IEEE 802.3x</li> </ul>	ΝΑΙ		
ΔΚ 7.7	Να αναφερθούν οι φωτεινές ενδείξεις κατάστασης λειτουργίας.	ΝΑΙ		
ΔΚ 7.8	Να αναφερθούν οι δυνατότητες εξοικονόμησης ενέργειας.	Προαιρετικά		
ΔΚ 7.9	Να αναφερθούν τα επίπεδα υγρασίας αποθήκευσης/λειτουργίας (μέγιστο – ελάχιστο)	Προαιρετικά		
ΔΚ 7.10	Να αναφερθούν τα επίπεδα θερμοκρασίας αποθήκευσης/λειτουργίας (μέγιστο – ελάχιστο)	Προαιρετικά		
<b>ΔΚ 8</b>	<b>Άλλες απαιτήσεις</b>			
ΔΚ 8.1	Ο Ανάδοχος οφείλει να : <ul style="list-style-type: none"> <li>• μικτονομήσει όλες τις θέσεις του μεταγωγέα</li> <li>• εγκαταστήσει τον Internet router εντός του κατανεμητή με επέκταση (εφ' όσον απαιτείται) του τηλεφωνικού καλωδίου της ADSL γραμμής</li> <li>• διασυνδέσει το δρομολογητή Internet του Σχολείου με τον Ethernet μεταγωγέα μέσω κατάλληλου UTP patchcord</li> </ul>	ΝΑΙ		
ΔΚ 8.2	Ο κεντρικός κατανεμητής θα πρέπει να εγκατασταθεί πλησίον του δρομολογητή internet της σχολικής μονάδας. Αν αυτό δεν είναι εφικτό και ο κατανεμητής πρέπει να εγκατασταθεί σε άλλο, μακρινό σημείο, τότε ο Ανάδοχος οφείλει να ολοκληρώσει τις απαιτούμενες εργασίες είτε για τη μεταφορά του δρομολογητή, με επέκταση του τηλεφωνικού καλωδίου, είτε για τη σύνδεση δρομολογητή - μεταγωγέα μέσω δομημένης καλωδίωσης (όχι απευθείας μέσω patchcord αλλά	ΝΑΙ		

Ειδική Υπηρεσία Εφαρμογής Εκπαιδευτικών Δράσεων του Υπουργείου Παιδείας & Θρησκευμάτων, Πολιτισμού & Αθλητισμού  
 Ανοικτός Διεθνής Διαγωνισμός ««ΠΡΟΜΗΘΕΙΑ & ΕΓΚΑΤΑΣΤΑΣΗ Η/Υ & ΣΥΝΑΦΟΥΣ ΕΞΟΠΛΙΣΜΟΥ»»  
 Του Υποέργου 2 της Πράξης “Επέκταση Προγράμματος Πιλοτικής Εισαγωγής Η/Υ και συναφούς Εξοπλισμού σε Δημοτικά Σχολεία για  
 μία Ψηφιακά υποστηριζόμενη Διδασκαλία ” »  
 02 / 2012

Α/Α	ΠΡΟΔΙΑΓΡΑΦΗ	ΑΠΑΙΤΗΣΗ	ΑΠΑΝΤΗΣΗ	ΠΑΡΑΠΟΜΠΗ σε αντίστοιχη σελίδα της Τεχνικής Προσφοράς
	μέσω πριζών, όδευσης του καλωδίου σε κανάλι κ.λπ.).			

## 5. ΥΠΗΡΕΣΙΕΣ

Α/Α	ΠΡΟΔΙΑΓΡΑΦΗ	ΑΠΑΙΤΗΣΗ	ΑΠΑΝΤΗΣΗ	ΠΑΡΑΠΟΜΠΗ σε αντίστοιχη σελίδα της Τεχνικής Προσφοράς
<b>ΥΠ 1</b>	<b>Υπηρεσίες Εγκατάστασης, Επίδειξης και Υποστήριξης</b>			
ΥΠ 1.1	Εγκατάσταση και επίδειξη λειτουργίας των κινητών εργαστηρίων που θα προμηθευθούν τα δημοτικά σχολεία που εφαρμόζουν ή θα εφαρμόσουν το ΕΑΕΠ, κατ’ ελάχιστον στα ακόλουθα: <ul style="list-style-type: none"> <li>▪ Εκκίνηση κάθε φορητού Η/Υ και με τα δύο λειτουργικά συστήματα</li> <li>▪ Σύνδεση στο ΠΔΣ και στο διαδίκτυο</li> <li>▪ Επίδειξη του τρόπου φόρτισης και φύλαξης των φορητών Η/Υ στα τροχήλατα ερμάρια</li> </ul>	<b>ΝΑΙ</b>		
ΥΠ 1.2	Η περίοδος εγγύησης καλής λειτουργίας για όλα τα προσφερόμενα είδη ξεκινά μετά την οριστική παραλαβή	<b>ΝΑΙ</b>		
ΥΠ 1.3	Χρόνοι απόκρισης και αποκατάστασης βλάβης	<b>Απόκριση εντός μίας (01) εργάσιμης ημέρας στην Ηπειρωτική Ελλάδα και δύο (02) εργάσιμων ημερών στη Νησιώτικη Ελλάδα, εκτός περιπτώσεων ανωτέρας βίας. Αποκατάσταση εντός τριών (03) και τεσσάρων (04) εργάσιμων ημερών αντίστοιχα.</b>		
<b>ΥΠ 2</b>	<b>Υπηρεσίες Προετοιμασίας</b>			
ΥΠ 2.1	Κάθε σταθμός εργασίας θα έχει ορισμένους 2 χρήστες. Τον διαχειριστή (administrator) με πλήρη δικαιώματα και password και έναν απλό χρήστη (μαθητής) με περιορισμένες	<b>ΝΑΙ</b>		

Ειδική Υπηρεσία Εφαρμογής Εκπαιδευτικών Δράσεων του Υπουργείου Παιδείας & Θρησκευμάτων, Πολιτισμού & Αθλητισμού  
 Ανοικτός Διεθνής Διαγωνισμός ««ΠΡΟΜΗΘΕΙΑ & ΕΓΚΑΤΑΣΤΑΣΗ Η/Υ & ΣΥΝΑΦΟΥΣ ΕΞΟΠΛΙΣΜΟΥ»  
 Του Υποέργου 2 της Πράξης "Επέκταση Προγράμματος Πιλοτικής Εισαγωγής Η/Υ και συναφούς Εξοπλισμού σε Δημοτικά Σχολεία για  
 μία Ψηφιακά υποστηριζόμενη Διδασκαλία " »

02 / 2012

Α/Α	ΠΡΟΔΙΑΓΡΑΦΗ	ΑΠΑΙΤΗΣΗ	ΑΠΑΝΤΗΣΗ	ΠΑΡΑΠΟΜΠΗ σε αντίστοιχη σελίδα της Τεχνικής Προσφοράς
	δυνατότητες χωρίς password.			
ΥΠ 2.2	Στους σταθμούς εργασίας και στο WiFi access point θα γίνουν όλες οι απαραίτητες ενέργειες & ρυθμίσεις για επίτευξη της ασφαλούς σύνδεσής τους (με πρωτόκολλο WPA2). Σημειώνεται πως κάθε WiFi access point θα παρέχει ασφαλή σύνδεση μόνο στους φορητούς υπολογιστές του ερμαρίου του.	ΝΑΙ		
ΥΠ 3	<b>Υπηρεσίες Δημοσιότητας</b>			
ΥΠ 3.1	<u>Εκτύπωση και αναπαραγωγή αυτοκόλλητων ετικετών, τις οποίες θα επικολλήσει ο Ανάδοχος σε κάθε κομμάτι του εξοπλισμού που θα προμηθεύσει, με τις σημαίες της Ε.Ε. και της Ελλάδος ΚΑΙ το λογότυπο του Ε.Σ.Π.Α. . Ενεικτικικά η ετικέτα θα περιλαμβάνει: αναφορά στη συγχρηματοδότηση από την Ε.Ε. μέσω του Ε.Σ.Π.Α., και θα κάνει μνεία του Ε.Π., του Δικαιούχου. Θα δοθούν συγκεκριμένες οδηγίες από την Ε.Υ.Ε. Ε.Δ. του Υ.ΠΑΙ.Θ.Π.Α.</u>	ΝΑΙ		

## 2. ΔΙΕΥΚΡΙΝΙΣΕΙΣ ΣΧΕΤΙΚΑ ΜΕ ΤΙΣ ΥΠΗΡΕΣΙΕΣ ΔΟΜΗΜΕΝΗΣ ΚΑΛΩΔΙΩΣΗΣ

Στο πλαίσιο του παρόντος έργου θα απαιτηθεί η **προμήθεια υλικών** και **παροχή υπηρεσιών** δομημένης καλωδίωσης σε κάθε αίθουσα **Γενικής Παιδείας** των σχολικών μονάδων που αφορά το παρόν Έργο. Μέσω της καλωδίωσης θα δίνεται η δυνατότητα ενσύρματης διασύνδεσης του φορητού Η/Υ (στα μονοθέσια, διθέσια και τριθέσια δημοτικά σχολεία) καθώς και του ασύρματου σημείου πρόσβασης (wifi access point), τοποθετημένου στο τροχήλατο ερμάριο (στα ολοήμερα δημοτικά σχολεία με ΕΑΕΠ), με τον δρομολογητή Internet του Σχολείου. Κατ’ επέκταση, μέσω του ασύρματου σημείου πρόσβασης (wifi access point) θα έχουν πρόσβαση στο Πανελλήνιο Σχολικό Δίκτυο και στο διαδίκτυο οι φορητοί υπολογιστές. Απώτερος στόχος είναι η πρόσβαση των φορητών υπολογιστών στην Ψηφιακή Εκπαιδευτική Πλατφόρμα και στο περιεχόμενο αυτής, στην Ψηφιακή Βάση Γνώσεων και στην Ψηφιακή Βάση υποδειγματικών διδασκαλιών, που υλοποιούνται μέσω μιας δέσμης έργων από το Υ.ΠΑΙ.Θ.Π.Α., καθώς και στις υπηρεσίες του Πανελληνίου Σχολικού Δικτύου γενικότερα.

Οι εγκαταστάσεις δομημένης καλωδίωσης διακρίνονται σε **τέσσερις (4) κατηγορίες**, ανάλογα με το είδος των σχολικών μονάδων. Ειδικότερα, η εγκατάσταση δομημένης καλωδίωσης ανά κατηγορία σχολείων περιλαμβάνει τα εξής:

- ❖ **Ολοήμερα Δημοτικά Σχολεία** που εφαρμόζουν ή θα εφαρμόσουν το ΕΑΕΠ (σύνολο **197** σχολεία)
  - Κατανομητή(ες) για τον κεντρικό τερματισμό και τη μικτονόμηση όλων των καλωδίων χαλκού
  - Εγκατάσταση τηλεπικοινωνιακής πρίζας (μία διπλή ή δύο μονές) σε **δώδεκα (12)** αίθουσες διδασκαλίας
  - Οδεύσεις καλωδίων χαλκού από την πρίζα έως τον κατανομητή
- ❖ **Μονοθέσια Δημοτικά Σχολεία** (σύνολο **208** σχολεία)
  - Διάταξη τερματισμού για τον κεντρικό τερματισμό όλων των καλωδίων χαλκού
  - Εγκατάσταση τηλεπικοινωνιακής πρίζας (μία διπλή ή δύο μονές) σε **μία (1)** αίθουσα διδασκαλίας
  - Οδεύσεις καλωδίων χαλκού από την πρίζα έως τη διάταξη τερματισμού
- ❖ **Διθέσια Δημοτικά Σχολεία** (σύνολο **478** σχολεία)
  - Διάταξη τερματισμού για τον κεντρικό τερματισμό όλων των καλωδίων χαλκού
  - Εγκατάσταση τηλεπικοινωνιακής πρίζας (μία διπλή ή δύο μονές) σε **δύο (2)** αίθουσες διδασκαλίας
  - Οδεύσεις καλωδίων χαλκού από την πρίζα έως τη διάταξη τερματισμού
- ❖ **Τριθέσια Δημοτικά Σχολεία** (σύνολο **257** σχολεία)
  - Διάταξη τερματισμού για τον κεντρικό τερματισμό όλων των καλωδίων χαλκού
  - Εγκατάσταση τηλεπικοινωνιακής πρίζας (μία διπλή ή δύο μονές) σε **τρεις (3)** αίθουσες διδασκαλίας
  - Οδεύσεις καλωδίων χαλκού από την πρίζα έως τη διάταξη τερματισμού

02 / 2012

Σχήμα 1: Λογικό διάγραμμα δομημένης καλωδίωσης τυπικού Σχολείου 12 αιθουσών (Ολοήμερα)

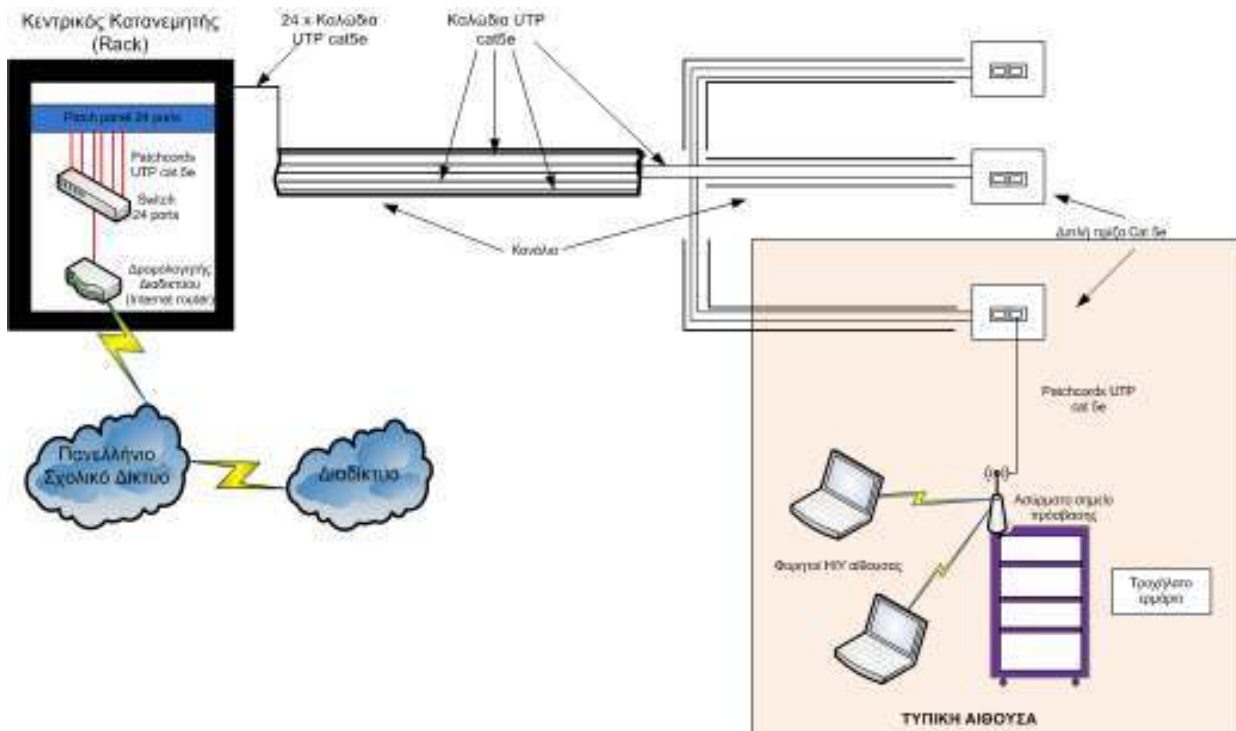

Σχήμα 2: Λογικό διάγραμμα δομημένης καλωδίωσης τυπικού Σχολείου 1-3 αιθουσών

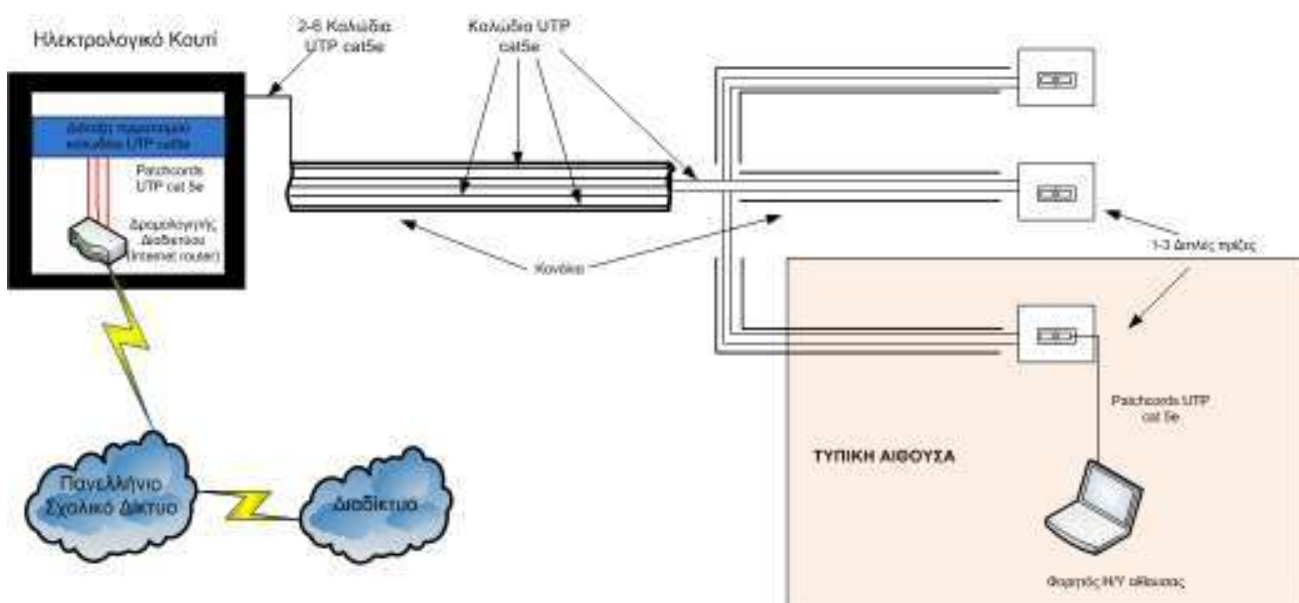

Τα καλώδια χαλκού και γενικά τα υλικά που θα εγκατασταθούν θα πρέπει να έχουν τα απαραίτητα τεχνικά χαρακτηριστικά ώστε να αποτελούν ένα ενιαίο καλωδιακό σύστημα μετάδοσης

φωνής – δεδομένων και εικόνας, το οποίο θα υποστηρίζει τις διαθέσιμες τεχνολογίες για υλοποίηση τοπικών δικτύων. Η εγκατάσταση της καλωδίωσης θα πρέπει να γίνει με γνώμονα τη δυνατότητα για την άμεση αλλά και τη μακροχρόνια εξυπηρέτηση των αναγκών των σχολείων.

Οι προδιαγραφές των προμηθευόμενων υλικών και του επιπέδου υπηρεσιών δομημένης καλωδίωσης παρουσιάζονται αναλυτικά στους **Πίνακες Συμμόρφωσης**.

Μετά την ολοκλήρωση των εργασιών σε κάθε σχολείο, **δε θα πραγματοποιηθεί απολογιστική επιμέτρηση** σε σχέση με το μήκος της καλωδίωσης / καναλιών, σωληνώσεων, εσχάρων ή οποιονδήποτε επιπλέον υλικών απαιτηθούν για την ολοκλήρωση της εγκατάστασης.

Για λόγους υποβοήθησης των συμμετεχόντων στο διαγωνισμό παρατίθεται κατά προσέγγιση το μέσο<sup>6</sup> συνολικό μήκος καλωδίωσης που θα απαιτηθεί ανά τύπο σχολείου, ως εξής:

**A. ΤΥΠΟΣ I:** Δημοτικά σχολεία που εφαρμόζουν ή θα εφαρμόσουν το ΕΑΕΠ (**σύνολο 197**)

- Μέσο συνολικό μήκος καλωδίου UTP cat5e: 1.000 μέτρα

**B. ΤΥΠΟΣ II:** Μονοθέσια δημοτικά σχολεία (**σύνολο 208**)

- Μέσο συνολικό μήκος καλωδίου UTP cat5e: 30 μέτρα

**Γ. ΤΥΠΟΣ III:** Διθέσια δημοτικά σχολεία (**σύνολο 478**)

- Μέσο συνολικό μήκος καλωδίου UTP cat5e: 120 μέτρα

**Δ. ΤΥΠΟΣ IV:** Τριθέσια δημοτικά σχολεία (**σύνολο 257**)

- Μέσο συνολικό μήκος καλωδίου UTP cat5e: 240 μέτρα

Σημειώνεται ωστόσο, ότι αποτελεί αποκλειστική ευθύνη του κάθε υποψηφίου να εκτιμήσει το μήκος της απαιτούμενης καλωδίωσης/καναλιών και οποιονδήποτε άλλων υλικών ή παρελκόμενων, ώστε να διαμορφώσει κατάλληλα την οικονομική του προσφορά ανά τύπο σχολείου, λαμβάνοντας υπόψη τις συνολικές απαιτήσεις της διακήρυξης για την προμήθεια και εγκατάσταση της καλωδίωσης και του λοιπού δικτυακού εξοπλισμού.

### Έλεγχος Ποιότητας Δομημένης Καλωδίωσης

Ο έλεγχος της ποιότητας της δομημένης καλωδίωσης θα γίνει από την Επιτροπή Παραλαβής ή από αντιπροσώπους της Αναθέτουσας Αρχής δειγματοληπτικά. Ο έλεγχος αυτός, για κάθε σχολείο χωριστά, θα λάβει χώρα κατά το χρονικό διάστημα του ενός μηνός μεταξύ της προσωρινής και οριστικής παραλαβής.

Ειδικότερα, ο έλεγχος θα γίνεται ανά τακτά διαστήματα σε τυχαίο δείγμα 5% του συνόλου των εγκαταστάσεων που θα έχουν παραληφθεί προσωρινά μέχρι εκείνο το χρονικό σημείο, παρουσία και εκπροσώπων του Αναδόχου. Το δείγμα θα είναι διαστρωματωμένο ισοπίθανα ανά κατηγορία σχολείου, δηλαδή θα είναι 5% από τα 12θέσια, 5% από τα 1θέσια, 5% από τα 2θέσια και 5% από τα 3θέσια.

Ο έλεγχος θα αφορά την επανάληψη των μετρήσεων ποιότητας του συνόλου των καλωδίωσεων του τυχαίου δείγματος. Για τον έλεγχο θα χρησιμοποιηθεί το όργανο μέτρησης που θα έχει χρησιμοποιήσει ο Ανάδοχος στις δικές του μετρήσεις.

Στην περίπτωση, που κατά την δειγματοληψία βρεθεί έστω ένα εκ των δειγμάτων - σχολείων εκτός προδιαγραφών, λόγω αστοχίας στην εγκατάσταση ή στην ποιότητα του υλικού, τότε ο Ανάδοχος είναι υποχρεωμένος να επαναλάβει τον έλεγχο των δομημένων καλωδίωσεων για το σύνολο των εγκαταστάσεων που έχουν παραληφθεί προσωρινά, παρουσία εκπροσώπων της Αναθέτουσας Αρχής και βαρυνόμενος με τα τυχόν έξοδα μετακίνησης αυτών.

<sup>6</sup> Ο όρος «μέσο» αναφέρεται στο σύνολο των σχολικών μονάδων και όχι σε μία μεμονωμένη σχολική μονάδα

Σημειώνεται ότι ένα σχολείο θεωρείται εκτός προδιαγραφών εφόσον βρεθούν εκτός προδιαγραφών: 2 καλωδιακές ζεύξεις σε ένα 12θέσιο ή 1 καλωδιακή ζεύξη στα λοιπά σχολεία.

### 3. ΔΙΕΥΚΡΙΝΙΣΕΙΣ ΣΧΕΤΙΚΑ ΜΕ ΤΙΣ ΥΠΗΡΕΣΙΕΣ ΤΕΧΝΙΚΗΣ ΥΠΟΣΤΗΡΙΞΗΣ

Υπηρεσίες Τεχνικής Υποστήριξης καθ' όλη τη διάρκεια υλοποίησης του έργου και για **ΕΞΗΝΤΑ (60) μήνες μετά την οριστική παραλαβή αυτού (περίοδος Καλής Λειτουργίας)**, καθώς και καθ' όλη τη διάρκεια της περιόδου συντήρησης, σε περίπτωση υπογραφής σύμβασης Συντήρησης. Στόχος των υπηρεσιών Τεχνικής Υποστήριξης είναι η εξασφάλιση της καλής λειτουργίας της προσφερόμενης λύσης, η άμεση ανταπόκριση του Υποψηφίου Αναδόχου σε αναγγελίες προβλημάτων και η άμεση αποκατάσταση των βλαβών/προβλημάτων του εξοπλισμού της λύσης.

#### 3.1. Ορισμοί

**Κανονικές Ώρες Κάλυψης (ΚΩΚ):** ορίζεται το διάστημα μεταξύ 09:00 και 17:00 κάθε εργάσιμης ημέρας.

**Επιπλέον Ώρες Κάλυψης (ΕΩΚ):** ορίζεται το διάστημα εκτός των ΚΩΚ, για τις εργάσιμες ημέρες, συν τις επίσημες αργίες, καθώς και οι περίοδοι των διακοπών Χριστογέννων, Πάσχα και καλοκαιριού.

**Εργάσιμες Ημέρες (ΕΜ):** οι εργάσιμες ημέρες σε μηνιαία βάση.

**Τεχνική Ομάδα Υποστήριξης (ΤΟΥ):** η ομάδα του Υποψήφιου Αναδόχου, που θα αναλάβει τη λειτουργία, συντήρηση και επίλυση προβλημάτων του έργου, τόσο κατά τη διάρκεια υλοποίησής του όσο και όταν τεθεί σε λειτουργία, για διάστημα ΕΞΗΝΤΑ (60) μηνών μετά την Οριστική Παραλαβή του. Σημειώνεται ότι ο Υποψήφιος Ανάδοχος υποχρεούται να παρέχει υπηρεσίες υποστήριξης με την ύπαρξη ομάδας υποστήριξης σε κάθε νομό, είτε με την ύπαρξη Υπεργολάβου, είτε Συνεργάτη είτε με την ύπαρξη υποκαταστήματος ή παραρτήματος του ιδίου.

### 3.2. Υπηρεσίες Τεχνικής Υποστήριξης

Οι Υπηρεσίες Τεχνικής Υποστήριξης θα παρέχονται βάσει συγκεκριμένου πλαισίου παροχής Υπηρεσιών Τεχνικής Υποστήριξης, το οποίο θα κατατεθεί στην Πρόταση του Υποψήφιου Αναδόχου. Το πλαίσιο Υπηρεσιών Τεχνικής Υποστήριξης (εγγύηση) θα περιλαμβάνει τα εξής:

- Αποκατάσταση των βλαβών και ανωμαλιών λειτουργίας του συνόλου του εξοπλισμού και του λογισμικού συστημάτων (system software).
- Αντικατάσταση ελαττωματικών μερών ή αντικατάσταση του εξοπλισμού.

Ο υποψήφιος θα πρέπει να τεκμηριώσει τον τρόπο με τον οποίο θα καλύψει τους παραπάνω όρους για το σύνολο του εξοπλισμού.

**Σημειώνεται ότι η μεταφορά εξοπλισμού εκτός Σχολικής Μονάδας για αποκατάσταση βλάβης και η επιστροφή στη Σχολική Μονάδα καθώς και άλλες σχετικές υπηρεσίες (π.χ. επίσκεψη τεχνικού, εργασίες αποκατάστασης) θα γίνονται με έξοδα του Αναδόχου.**

Η αποκατάσταση της λειτουργίας μιας μονάδος θα πρέπει να γίνεται στο πλαίσιο των υποχρεώσεων του Υποψήφιου Αναδόχου. Η **απόκριση** του Υποψήφιου Αναδόχου σε περίπτωση βλάβης θα είναι:

- για την ηπειρωτική Ελλάδα, εντός μίας (01) εργάσιμης ημέρας (ΕΗ) από τη στιγμή αναγγελίας της βλάβης,
- για τη νησιωτική Ελλάδα, εντός δύο (02) εργάσιμων ημερών (ΕΗ) από τη στιγμή αναγγελίας της βλάβης.

Ως **χρόνος απόκρισης** ορίζεται ο χρόνος που μεσολαβεί από τη στιγμή που ο Υποψήφιος Ανάδοχος δέχεται μία αναγγελία βλάβης από την Σχολική Μονάδα μέσω της προκαθορισμένης διαδικασίας, έως τη χρονική στιγμή ανταπόκρισης του Υποψήφιου Αναδόχου (π.χ. μέσω τηλεφώνου, email, επιτόπιας παρουσίας).

Ως **χρόνος αποκατάστασης** ορίζεται ο χρόνος από τη στιγμή της αναγγελίας της βλάβης, έως την στιγμή που οι λειτουργίες τις οποίες επιτελούσε η μονάδα γίνονται πάλι διαθέσιμες.

Ο **χρόνος αποκατάστασης** του Υποψήφιου Αναδόχου σε περίπτωση βλάβης θα είναι:

- για την ηπειρωτική Ελλάδα, εντός (03) εργάσιμων ημέρας (ΕΗ) από τη στιγμή αναγγελίας της βλάβης,
- για τη νησιωτική Ελλάδα, εντός τεσσάρων (04) εργάσιμων ημερών (ΕΗ) από τη στιγμή αναγγελίας της βλάβης.

Οι ανωτέρω χρόνοι απόκρισης και αποκατάστασης ισχύουν για κλήσεις αναγγελίας προβλήματος που γίνονται εντός ΚΩΚ. Για τις εκτός ΚΩΚ κλήσεις, αυτές θα λογίζονται και θα εξυπηρετούνται ως να έχουν γίνει την επομένη εργάσιμη ημέρα.

### 3.3. Κέντρο Αναφοράς Βλαβών

Ο Υποψήφιος Ανάδοχος οφείλει να διαθέτει σε ετοιμότητα τεχνικό προσωπικό, η εμπειρία του οποίου είναι ευθύνη δική του, ώστε να εξασφαλίζει στα απαιτούμενα χρονικά διαστήματα την αποκατάσταση των βλαβών. Επίσης, κατά τη διάρκεια υλοποίησης του έργου και μέχρι την οριστική παραλαβή αυτού, καθώς και κατά την περίοδο εγγύησης καλής λειτουργίας, οφείλει να οργανώσει και λειτουργεί Κέντρο Αναφοράς Βλαβών το οποίο θα είναι διαθέσιμο σε ώρες ΚΩΚ.

Στο πλαίσιο αυτής της υπηρεσίας, ο Υποψήφιος Ανάδοχος αναλαμβάνει τα ακόλουθα:

- Την υποχρέωση να καταγράφει τα χαρακτηριστικά στοιχεία των βλαβών που αναφέρονται από τις Σχολικές Μονάδες. Κάθε περιστατικό πρέπει να λαμβάνει μοναδιαίο κλειδί αναφοράς και να καταγράφεται τουλάχιστον η εξής πληροφορία: Σχολική Μονάδα, περιγραφή βλάβης, ώρα αναγγελίας.

Η αναγγελία βλαβών, θα μπορεί να γίνει εναλλακτικά με όλους τους παρακάτω τρόπους:

- i. Τηλέφωνο
- ii. E-mail
- iii. Fax
- iv. Web εφαρμογή

Οι βλάβες που αναγγέλλονται από τις Σχολικές Μονάδες θα κοινοποιούνται επίσης και στο Υ.Π.Δ.Β.Μ.Θ.

- Κατά τις ΕΩΚ περιόδους, ο Υποψήφιος Ανάδοχος θα πρέπει να προτείνει διαδικασία παροχής υποστήριξης σε περίπτωση ανάγκης. Η διαδικασία θα πρέπει να ορίζει τρόπο πρόσβασης στο προσωπικό του (π.χ. μέσω κινητού τηλεφώνου).
- Στο τέλος κάθε τριμήνου λειτουργίας του Κέντρου Αναφοράς Βλαβών, ο Υποψήφιος Ανάδοχος θα πρέπει να υποβάλλει έκθεση για το βαθμό ικανοποίησης των όρων της τεχνικής υποστήριξης. Η έκθεση θα υποβάλλεται από τον Υποψήφιο Ανάδοχο μέσα στο πρώτο δεκαήμερο του επόμενου τριμήνου και θα περιλαμβάνει τα παρακάτω στοιχεία για το προηγούμενο τρίμηνο:
  - i. Αριθμός αναγγελιών προβλήματος (βλάβη) και είδος προβλήματος.
  - ii. Αναλυτικά στοιχεία για χρόνους απόκρισης και αποκατάστασης ανά κλήση
  - iii. Αναλυτικά στοιχεία για κάθε κλήση προβλήματος (βλάβη ή δυσλειτουργία) που αποκαταστάθηκε πέραν των χρονικών υποχρεώσεων που αναφέρονται στην παρούσα.

- iv. Αναλυτικά στοιχεία για την επιβολή ποινών (ρήτρες μη συμμόρφωσης), όπως περιγράφεται στη συνέχεια.

Στο τέλος κάθε έτους, ο Υποψήφιος Ανάδοχος οφείλει να υποβάλλει τελική έκθεση, η οποία περιλαμβάνει σύνοψη των ανωτέρω στοιχείων για όλη τη συμβατική περίοδο. Το σύνολο των περιοδικών εκθέσεων καθώς και η τελική ετήσια έκθεση ανήκουν στην κυριότητα της Αναθέτουσας Αρχής.

### 3.4. Ρήτρες

Σε περίπτωση υπέρβασης των προβλεπόμενων χρόνων αποκατάστασης μιας βλάβης, η Αναθέτουσα Αρχή δύναται να επιβάλλει ανά μήνα ρήτρες, ως εξής: Για κάθε ημέρα καθυστέρησης στο χρόνο αποκατάστασης των βλαβών για το σύνολο των αναγγελιών που αφορούν στον εξοπλισμό του παρόντος έργου και οι οποίες πραγματοποιήθηκαν στη διάρκεια του μήνα, δύναται να επιβάλλεται ρήτρα ύψους δέκα (10) Ευρώ/ημέρα καθυστέρησης.

Οι επιβαλλόμενες ρήτρες θα καταπίπτουν από την Εγγύηση Καλής Λειτουργίας που θα καταθέσει ο Ανάδοχος.

## 4. ΚΑΛΗ ΛΕΙΤΟΥΡΓΙΑ

Η περίοδος της **Καλής Λειτουργίας ξεκινάει με την Οριστική Παραλαβή του συνόλου του Έργου** και έχει διάρκεια **τουλάχιστον πέντε (05) έτη**, κατά την οποία ο Ανάδοχος καλείται να προσφέρει τις Υπηρεσίες Τεχνικής Υποστήριξης **δωρεάν**. **Οι υπηρεσίες Καλής Λειτουργίας αναφέρονται στο σύνολο των ειδών που ο Ανάδοχος έχει Προμηθεύσει για το Έργο.**

Ειδική Υπηρεσία Εφαρμογής Εκπαιδευτικών Δράσεων του Υπουργείου Παιδείας & Θρησκευμάτων, Πολιτισμού & Αθλητισμού  
Ανοικτός Διεθνής Διαγωνισμός «ΠΡΟΜΗΘΕΙΑ & ΕΓΚΑΤΑΣΤΑΣΗ Η/Υ & ΣΥΝΑΦΟΥΣ ΕΞΟΠΛΙΣΜΟΥ»  
Του Υποέργου 2 της Πράξης “Επέκταση Προγράμματος Πιλοτικής Εισαγωγής Η/Υ και συναφούς Εξοπλισμού σε Δημοτικά Σχολεία για  
μία Ψηφιακά υποστηριζόμενη Διδασκαλία ” »  
02 / 2012

## ΠΑΡΑΡΤΗΜΑ Β΄

### ΠΙΝΑΚΕΣ ΟΙΚΟΝΟΜΙΚΗΣ ΠΡΟΣΦΟΡΑΣ

## ΠΙΝΑΚΕΣ ΟΙΚΟΝΟΜΙΚΗΣ ΠΡΟΣΦΟΡΑΣ

Σημειώνεται ότι οι περιγραφές και οι ποσότητες των ειδών στους ακόλουθους πίνακες είναι ενδεικτικές και αφορούν μία σχολική μονάδα ανά τύπο, με σκοπό την υποβοήθηση των υποψηφίων κατά τη σύνταξη των πινάκων των οικονομικών τους προσφορών. Κάθε υποψήφιος δύναται να αναπτύξει σε μεγαλύτερο βαθμό την περιγραφή των υπό προμήθεια ειδών και υπηρεσιών, σύμφωνα με την προσφορά του σε ΕΥΡΩ (€) .

### 1. Προμήθεια Υλικού & Παροχή Υπηρεσιών για τις Σχολικές Μονάδες Τύπου Ι ανά Σχολική Μονάδα

Α/Α	ΠΕΡΙΓΡΑΦΗ	ΤΥΠΟΣ	ΠΟΣΟΤΗΤΑ	ΑΞΙΑ ΧΩΡΙΣ ΦΠΑ (€)		ΦΠΑ (€)	ΣΥΝΟΛΙΚΗ ΑΞΙΑ ΜΕ ΦΠΑ (€)
				ΤΙΜΗ ΜΟΝΑΔΑΣ (€)	ΣΥΝΟΛΟ (€)		
	Φορητοί Η/Υ	τμχ	10				
	Τροχήλατα Ερμάρια	τμχ	1				
	Καλώδιο (περιλαμβάνει και τις υποδομές οδεύσεων)	μέτρα	1000				
	Τηλεπικοινωνιακές Πρίζες	τμχ	24				
	Patch Panel	τμχ	1				
	Switch	τμχ	1				
	Rack	τμχ	1				
	Υπηρεσίες εγκατάστασης δομημένης καλωδίωσης		1				
	Υπηρεσίες εγκατάστασης και επίδειξης των φορητών Η/Υ και τροχήλατων ερμαρίων		1				
	Λογισμικό Συστήματος	τμχ	10				
	Λογισμικό Προστασίας από ιούς	τμχ	10				
	Λογισμικό Αυτοματισμών Γραφείου	τμχ	10				
	Λογισμικό διαχείρισης ηλεκτρονικής τάξης	τμχ	10 (*)				
	Λοιπά Λογισμικά	τμχ	10 (*)				
<b>ΣΥΝΟΛΟ</b>							

(\*): θεωρώντας πως κάθε φορητός Η/Υ έχει μια άδεια για το λογισμικό

**2. Προμήθεια Υλικού & Παροχή Υπηρεσιών για τις Σχολικές Μονάδες Τύπου II ανά Σχολική Μονάδα**

Α/Α	ΠΕΡΙΓΡΑΦΗ	ΤΥΠΟΣ	ΠΟΣΟΤΗΤΑ	ΑΞΙΑ ΧΩΡΙΣ ΦΠΑ (€)		ΦΠΑ (€)	ΣΥΝΟΛΙΚΗ ΑΞΙΑ ΜΕ ΦΠΑ (€)
				ΤΙΜΗ ΜΟΝΑΔΑΣ (€)	ΣΥΝΟΛΟ (€)		
	Φορητοί Η/Υ	τμχ	1				
	Καλώδιο (περιλαμβάνει και τις υποδομές οδεύσεων)	μέτρα	30				
	Τηλεπικοινωνιακές Πρίζες	τμχ	2				
	Switch	τμχ	1				
	Ηλεκτρολογικό κουτί (ή mini rack) και διάταξη τερματισμού	τμχ	1				
	Υπηρεσίες εγκατάστασης δομημένης καλωδίωσης	-	1				
	Λογισμικό Συστήματος	τμχ	1				
	Λογισμικό Προστασίας από ιούς	τμχ	1				
	Λογισμικό Αυτοματισμών Γραφείου	τμχ	1				
	Λοιπά Λογισμικά	τμχ	1 (*)				
<b>ΣΥΝΟΛΟ</b>							

(\*): θεωρώντας πως κάθε φορητός Η/Υ έχει μια άδεια για το λογισμικό

**3. Προμήθεια Υλικού & Παροχή Υπηρεσιών για τις Σχολικές Μονάδες Τύπου III ανά Σχολική Μονάδα**

Α/Α	ΠΕΡΙΓΡΑΦΗ	ΤΥΠΟΣ	ΠΟΣΟΤΗΤΑ	ΑΞΙΑ ΧΩΡΙΣ ΦΠΑ (€)		ΦΠΑ (€)	ΣΥΝΟΛΙΚΗ ΑΞΙΑ ΜΕ ΦΠΑ (€)
				ΤΙΜΗ ΜΟΝΑΔΑΣ (€)	ΣΥΝΟΛΟ (€)		
	Φορητοί Η/Υ	τμχ	1				
	Καλώδιο (περιλαμβάνει και τις υποδομές οδεύσεων)	μέτρα	120				
	Τηλεπικοινωνιακές Πρίζες	τμχ	4				
	Switch	τμχ	1				
	Ηλεκτρολογικό κουτί (ή mini rack) και διάταξη τερματισμού	τμχ	1				
	Υπηρεσίες εγκατάστασης δομημένης καλωδίωσης	-	1				
	Λογισμικό Συστήματος	τμχ	1				
	Λογισμικό Προστασίας από ιούς	τμχ	1				
	Λογισμικό Αυτοματισμών Γραφείου	τμχ	1				
	Λοιπά Λογισμικά	τμχ	1 (*)				
<b>ΣΥΝΟΛΟ</b>							

(\*): θεωρώντας πως κάθε φορητός Η/Υ έχει μια άδεια για το λογισμικό

4. Προμήθεια Υλικού & Παροχή Υπηρεσιών για τις Σχολικές Μονάδες Τύπου IV ανά Σχολική Μονάδα

Α/Α	ΠΕΡΙΓΡΑΦΗ	ΤΥΠΟΣ	ΠΟΣΟΤΗΤΑ	ΑΞΙΑ ΧΩΡΙΣ ΦΠΑ (€)		ΦΠΑ (€)	ΣΥΝΟΛΙΚΗ ΑΞΙΑ ΜΕ ΦΠΑ (€)
				ΤΙΜΗ ΜΟΝΑΔΑΣ (€)	ΣΥΝΟΛΟ (€)		
	Φορητοί Η/Υ	Τμχ	1				
	Καλώδιο (περιλαμβάνει και τις υποδομές οδεύσεων)		240				
	Τηλεπικοινωνιακές Πρίζες	Τμχ	6				
	Switch	Τμχ	1				
	Ηλεκτρολογικό κουτί (ή mini rack) και διάταξη τερματισμού	Τμχ	1				
	Υπηρεσίες εγκατάστασης δομημένης καλωδίωσης	-	1				
	Λογισμικό Συστήματος	Τμχ	1				
	Λογισμικό Προστασίας από ιούς	Τμχ	1				
	Λογισμικό Αυτοματισμών Γραφείου	Τμχ	1				
	Λοιπά Λογισμικά	τμχ	1 (*)				
<b>ΣΥΝΟΛΟ</b>							

(\*): θεωρώντας πως κάθε φορητός Η/Υ έχει μια άδεια για το λογισμικό

02 / 2012

**5. Προμήθεια Υλικού & Παροχή Υπηρεσιών για το κινητό εργαστήριο στο Υ.ΠΑΙ.Θ.Π.Α.**

Α/Α	ΠΕΡΙΓΡΑΦΗ	ΤΥΠΟΣ	ΠΟΣΟΤΗΤΑ	ΑΞΙΑ ΧΩΡΙΣ ΦΠΑ (€)		ΦΠΑ (€)	ΣΥΝΟΛΙΚΗ ΑΞΙΑ ΜΕ ΦΠΑ (€)
				ΤΙΜΗ ΜΟΝΑΔΑΣ (€)	ΣΥΝΟΛΟ (€)		
	Φορητοί Η/Υ	τμχ	10				
	Τροχήλατα Ερμάρια	τμχ	1				
	Υπηρεσίες εγκατάστασης και επίδειξης των φορητών Η/Υ και τροχήλατων ερμαρίων		1				
	Λογισμικό Συστήματος	τμχ	10				
	Λογισμικό Προστασίας από ιούς	τμχ	10				
	Λογισμικό Αυτοματισμών Γραφείου	τμχ	10				
	Λογισμικό διαχείρισης ηλεκτρονικής τάξης	τμχ	10 (*)				
	Λοιπά Λογισμικά	τμχ	10 (*)				
<b>ΣΥΝΟΛΟ</b>							

(\*): θεωρώντας πως κάθε φορητός Η/Υ έχει μια άδεια για το λογισμικό

### 6. Συγκεντρωτικός Πίνακας Οικονομικής Προσφοράς

A/A	ΠΕΡΙΓΡΑΦΗ	ΠΟΣΟΤΗΤΑ	ΑΞΙΑ ΧΩΡΙΣ ΦΠΑ (€)	ΦΠΑ (€)	ΣΥΝΟΛΙΚΗ ΑΞΙΑ ΧΩΡΙΣ ΦΠΑ (€)	ΣΥΝΟΛΙΚΟΣ ΦΠΑ (€)	ΣΥΝΟΛΙΚΗ ΑΞΙΑ ΜΕ ΦΠΑ (€)
1	Προμήθεια Υλικού & Παροχή Υπηρεσιών για τις Σχολικές Μονάδες Τύπου I ανά Σχολική Μονάδα	197					
2	Προμήθεια Υλικού & Παροχή Υπηρεσιών για τις Σχολικές Μονάδες Τύπου II ανά Σχολική Μονάδα	208					
3	Προμήθεια Υλικού & Παροχή Υπηρεσιών για τις Σχολικές Μονάδες Τύπου III ανά Σχολική Μονάδα	478					
4	Προμήθεια Υλικού & Παροχή Υπηρεσιών για τις Σχολικές Μονάδες Τύπου IV ανά Σχολική Μονάδα	257					
5	Προμήθεια Υλικού & Παροχή Υπηρεσιών για το κινητό εργαστήριο του Υ.ΠΑΙ.Θ.Π.Α	1					
<b>ΓΕΝΙΚΟ ΣΥΝΟΛΟ</b>							

Σημειώνεται ότι η οικονομική προσφορά θα υποβληθεί ανά τύπο σχολικής μονάδας και θα είναι με **σταθερή τιμή (fixed price)** και **δεσμευτική** για τον υποψήφιο για το σύνολο της εγκατάστασης, και θα περιλαμβάνει κατ' ελάχιστο το σύνολο των απαιτούμενων υλικών που αναφέρονται στην διακήρυξη καθώς και οποιονδήποτε άλλων υλικών ή παρελκόμενων (πέραν αυτών που αναφέρονται στη διακήρυξη) που θα απαιτηθούν για την ολοκλήρωση των εργασιών.

Ειδική Υπηρεσία Εφαρμογής Εκπαιδευτικών Δράσεων του Υπουργείου Παιδείας & Θρησκευμάτων, Πολιτισμού & Αθλητισμού  
Ανοικτός Διεθνής Διαγωνισμός ««ΠΡΟΜΗΘΕΙΑ & ΕΓΚΑΤΑΣΤΑΣΗ Η/Υ & ΣΥΝΑΦΟΥΣ ΕΞΟΠΛΙΣΜΟΥ»»  
Του Υποέργου 2 της Πράξης “Επέκταση Προγράμματος Πιλοτικής Εισαγωγής Η/Υ και συναφούς Εξοπλισμού σε Δημοτικά Σχολεία για  
μία Ψηφιακά υποστηριζόμενη Διδασκαλία ” »  
02 / 2012

**ΠΑΡΑΡΤΗΜΑ Γ΄**  
**ΣΧΕΔΙΟ ΣΥΜΒΑΣΗΣ**

Ειδική Υπηρεσία Εφαρμογής Εκπαιδευτικών Δράσεων του Υπουργείου Παιδείας & Θρησκευμάτων, Πολιτισμού & Αθλητισμού  
 Ανοικτός Διεθνής Διαγωνισμός ««ΠΡΟΜΗΘΕΙΑ & ΕΓΚΑΤΑΣΤΑΣΗ Η/Υ & ΣΥΝΑΦΟΥΣ ΕΞΟΠΛΙΣΜΟΥ»»  
 Του Υποέργου 2 της Πράξης "Επέκταση Προγράμματος Πιλοτικής Εισαγωγής Η/Υ και συναφούς Εξοπλισμού σε Δημοτικά Σχολεία για  
 μία Ψηφιακά υποστηριζόμενη Διδασκαλία " »  
 02 / 2012

[ΑΝΑΡΤΗΤΕΑ ΣΤΟ ΔΙΑΔΙΚΤΥΟ](#)



ΕΛΛΗΝΙΚΗ ΔΗΜΟΚΡΑΤΙΑ

ΥΠΟΥΡΓΕΙΟ ΠΑΙΔΕΙΑΣ ΚΑΙ ΘΡΗΣΚΕΥΜΑΤΩΝ

ΠΟΛΙΤΙΣΜΟΥ ΚΑΙ ΑΘΛΗΤΙΣΜΟΥ

ΕΙΔΙΚΗ ΥΠΗΡΕΣΙΑ ΕΦΑΡΜΟΓΗΣ

ΕΚΠΑΙΔΕΥΤΙΚΩΝ ΔΡΑΣΕΩΝ

ΜΟΝΑΔΑ Γ'

ΔΙΟΙΚΗΤΙΚΗΣ, ΠΛΗΡΟΦΟΡΙΚΗΣ και ΝΟΜΙΚΗΣ ΣΤΗΡΙΞΗΣ



ΕΥΡΩΠΑΪΚΗ ΕΝΩΣΗ

ΕΥΡΩΠΑΪΚΟ ΚΟΙΝΩΝΙΚΟ ΤΑΜΕΙΟ

Μαρούσι, \_\_ . \_\_ . 2012

Αρ. Πρωτ.: \_\_\_\_\_

ΤΕΥΧΟΣ ΣΥΜΒΑΣΗΣ ΑΝΟΙΚΤΟΥ ΔΙΕΘΝΟΥΣ ΔΙΑΓΩΝΙΣΜΟΥ 02 / 2012

«ΠΡΟΜΗΘΕΙΑ και ΕΓΚΑΤΑΣΤΑΣΗ Η/Υ και ΣΥΝΑΦΟΥΣ ΕΞΟΠΛΙΣΜΟΥ»

της Κατηγορίας Πράξης

«Πρόγραμμα Πιλοτικής Εισαγωγής Περιορισμένου Αριθμού Ηλεκτρονικών Υπολογιστών και Συναφούς Εξοπλισμού στην Τάξη, για μία Ψηφιακά Υποστηριζόμενη Διδασκαλία »

στο πλαίσιο του Υποέργου 2 της Πράξης

«Επέκταση Προγράμματος Εισαγωγής Ηλεκτρονικών Υπολογιστών και Συναφούς Εξοπλισμού σε Δημοτικά Σχολεία για μία Ψηφιακά Υποστηριζόμενη Διδασκαλία»

των Αξόνων Προτεραιότητας 1, 2 και 3

του ΕΠΙΧΕΙΡΗΣΙΑΚΟΥ ΠΡΟΓΡΑΜΜΑΤΟΣ «ΕΚΠΑΙΔΕΥΣΗ ΚΑΙ ΔΙΑ ΒΙΟΥ ΜΑΘΗΣΗ»

που συγχρηματοδοτείται από την Ευρωπαϊκή Ένωση

Ευρωπαϊκό Κοινωνικό Ταμείο

και από Εθνικούς Πόρους

ΕΣΠΑ 2007 – 2013



ΕΙΔΙΚΗ  
ΥΠΗΡΕΣΙΑ  
ΕΦΑΡΜΟΓΗΣ  
ΕΚΠΑΙΔΕΥΤΙΚΩΝ  
ΔΡΑΣΕΩΝ



ΕΛΛΗΝΙΚΗ ΔΗΜΟΚΡΑΤΙΑ  
ΥΠΟΥΡΓΕΙΟ  
ΠΑΙΔΕΙΑΣ & ΘΡΗΣΚΕΥΜΑΤΩΝ,  
ΠΟΛΙΤΙΣΜΟΥ & ΑΘΛΗΤΙΣΜΟΥ



Ευρωπαϊκή Ένωση  
Ευρωπαϊκό Κοινωνικό Ταμείο



ΕΠΙΧΕΙΡΗΣΙΑΚΟ ΠΡΟΓΡΑΜΜΑ  
ΕΚΠΑΙΔΕΥΣΗ ΚΑΙ ΔΙΑ ΒΙΟΥ ΜΑΘΗΣΗ  
εκένδυση στην κοινωνία της γνώσης  
ΥΠΟΥΡΓΕΙΟ ΠΑΙΔΕΙΑΣ & ΘΡΗΣΚΕΥΜΑΤΩΝ, ΠΟΛΙΤΙΣΜΟΥ & ΑΘΛΗΤΙΣΜΟΥ  
ΕΙΔΙΚΗ ΥΠΗΡΕΣΙΑ ΔΙΑΧΕΙΡΙΣΗΣ



ΕΣΠΑ  
2007-2013  
Πρόγραμμα για την ανάπτυξη  
ΕΥΡΩΠΑΪΚΟ ΚΟΙΝΩΝΙΚΟ ΤΑΜΕΙΟ

Με τη συγχρηματοδότηση της Ελλάδας και της Ευρωπαϊκής Ένωσης

## ΔΙΑΓΡΑΜΜΑ ΠΕΡΙΕΧΟΜΕΝΩΝ

- Άρθρο 1:** Προοίμιο
- Άρθρο 2:** Εφαρμοστέα Νομοθεσία
- Άρθρο 3:** Γλώσσα της Σύμβασης
- Άρθρο 4:** Στοιχεία Επικοινωνίας
- Άρθρο 5:** Αντικείμενο της Σύμβασης
- Άρθρο 6:** Προθεσμία Εκτέλεσης του Έργου
- Άρθρο 7:** Πρόγραμμα Εκτέλεσης της Σύμβασης
- Άρθρο 8:** Μετάθεση Προθεσμίας Εκτέλεσης
- Άρθρο 9:** Λόγοι Ανωτέρας Βίας- Αναστολή της Σύμβασης
- Άρθρο 10:** Καθυστερήσεις Εκτέλεσης
- Άρθρο 11:** Παράδοση του Έργου
- Άρθρο 12:** Παρακολούθηση Εκτέλεσης Σύμβασης - Παραλαβή του Έργου
- Άρθρο 13:** Αμοιβή Αναδόχου- Τρόπος Πληρωμής
- Άρθρο 14:** Υποχρεώσεις της Αναθέτουσας Αρχής
- Άρθρο 15:** Υποχρεώσεις του Αναδόχου
- Άρθρο 16:** Καταγγελία της Σύμβασης
- Άρθρο 17:** Έκπτωση του Αναδόχου
- Άρθρο 18:** Λύση της Σύμβασης
- Άρθρο 19:** Επίλυση Διαφορών



ΕΙΔΙΚΗ  
ΥΠΗΡΕΣΙΑ  
ΕΦΑΡΜΟΓΗΣ  
ΕΚΠΑΙΔΕΥΤΙΚΩΝ  
ΔΡΑΣΕΩΝ



ΕΛΛΗΝΙΚΗ ΔΗΜΟΚΡΑΤΙΑ  
ΥΠΟΥΡΓΕΙΟ ΠΑΙΔΕΙΑΣ  
ΔΙΑ ΒΙΟΥ ΜΑΘΗΣΗΣ  
ΚΑΙ ΘΡΗΣΚΕΥΜΑΤΩΝ



Ευρωπαϊκή Ένωση  
Ευρωπαϊκό Κοινωνικό Ταμείο



ΕΠΙΧΕΙΡΗΣΙΑΚΟ ΠΡΟΓΡΑΜΜΑ  
ΕΚΠΑΙΔΕΥΣΗ ΚΑΙ ΔΙΑ ΒΙΟΥ ΜΑΘΗΣΗ  
ανάπτυξη στην κοινωνία της γνώσης  
ΥΠΟΥΡΓΕΙΟ ΠΑΙΔΕΙΑΣ, ΔΙΑ ΒΙΟΥ ΜΑΘΗΣΗΣ ΚΑΙ ΘΡΗΣΚΕΥΜΑΤΩΝ  
ΕΙΔΙΚΗ ΥΠΗΡΕΣΙΑ ΔΙΑΧΕΙΡΙΣΗΣ

Με τη συγχρηματοδότηση της Ελλάδας και της Ευρωπαϊκής Ένωσης



ΕΣΠΑ  
2007-2013  
Πρόγραμμα για την ανάπτυξη  
ΕΥΡΩΠΑΪΚΟ ΚΟΙΝΩΝΙΚΟ ΤΑΜΕΙΟ

Στο Μαρούσι σήμερα, \_\_\_\_ . \_\_\_\_ . 2012, ημέρα \_\_\_\_\_, μεταξύ :

α) αφενός του Υπουργείου Παιδείας και Θρησκευμάτων, Πολιτισμού και Αθλητισμού – Ειδική Υπηρεσία Εφαρμογής Εκπαιδευτικών Δράσεων (εν συντομία «**Ε.Υ.Ε. Εκπαιδευτικών Δράσεων**») ή **Αναθέτουσα Αρχή**, που εδρεύει στο Μαρούσι (επί της οδού: Ανδρέα Παπανδρέου 37, Τ.Κ. 151 80) εκπροσωπούμενης νόμιμα από τον Υπουργό Παιδείας και Θρησκευμάτων, Πολιτισμού και Αθλητισμού και

β) αφετέρου της εταιρείας με την επωνυμία \_\_\_\_\_ που εδρεύει στ' \_\_\_\_\_, επί της οδού \_\_\_\_\_, με Α.Φ.Μ. \_\_\_\_\_, Δ.Ο.Υ. \_\_\_\_\_ (αποκαλούμενη στη συνέχεια ο **Ανάδοχος**) και εκπροσωπείται νόμιμα για την υπογραφή της παρούσας από τ' \_\_\_\_\_, Ιδιότητα \_\_\_\_\_, με Αρ. Δελτίου Ταυτότητας \_\_\_\_\_

συνολογήθηκαν, έγιναν αμοιβαία δεκτά και συμφωνήθηκαν τα ακόλουθα:



ΕΙΔΙΚΗ  
ΥΠΗΡΕΣΙΑ  
ΕΦΑΡΜΟΓΗΣ  
ΕΚΠΑΙΔΕΥΤΙΚΩΝ  
ΔΡΑΣΕΩΝ



ΕΛΛΗΝΙΚΗ ΔΗΜΟΚΡΑΤΙΑ  
ΥΠΟΥΡΓΕΙΟ  
ΠΑΙΔΕΙΑΣ & ΘΡΗΣΚΕΥΜΑΤΩΝ,  
ΠΟΛΙΤΙΣΜΟΥ & ΑΘΛΗΤΙΣΜΟΥ



Ευρωπαϊκή Ένωση  
Ευρωπαϊκό Κοινωνικό Ταμείο



ΕΠΙΧΕΙΡΗΣΙΑΚΟ ΠΡΟΓΡΑΜΜΑ  
ΕΚΠΑΙΔΕΥΣΗ ΚΑΙ ΔΙΑ ΒΙΟΥ ΜΑΘΗΣΗ  
επένδυση στην κοινωνία της γνώσης  
ΥΠΟΥΡΓΕΙΟ ΠΑΙΔΕΙΑΣ & ΘΡΗΣΚΕΥΜΑΤΩΝ, ΠΟΛΙΤΙΣΜΟΥ & ΑΘΛΗΤΙΣΜΟΥ  
ΕΙΔΙΚΗ ΥΠΗΡΕΣΙΑ ΔΙΑΧΕΙΡΙΣΗΣ

Με τη συγχρηματοδότηση της Ελλάδας και της Ευρωπαϊκής Ένωσης



ΕΣΠΑ  
2007-2013  
Πρόγραμμα για την ανάπτυξη  
ΕΥΡΩΠΑΪΚΟ ΚΟΙΝΩΝΙΚΟ ΤΑΜΕΙΟ

02 / 2012

**Άρθρο 1****Προοίμιο**

Σε συνέχεια του Ανοικτού Διεθνούς Διαγωνισμού με αριθ. διακ. **02/ 2012**, ο οποίος προκηρύχθηκε από την Αναθέτουσα Αρχή με την υπ' αρ. πρωτ. \_\_\_\_ / \_\_ . \_\_ . 2012 Προκήρυξη (στο εξής: «η **Προκήρυξη**») και ο οποίος κατακυρώθηκε στον Ανάδοχο με την υπ' αρ. πρωτ. \_\_\_\_ / \_\_ . \_\_ . 2012 σχετική Απόφαση Κατακύρωσης, ο Ανάδοχος αναλαμβάνει την υλοποίηση του Έργου με τίτλο «**ΠΡΟΜΗΘΕΙΑ και ΕΓΚΑΤΑΣΤΑΣΗ Η/Υ και ΣΥΝΑΦΟΥΣ ΕΞΟΠΛΙΣΜΟΥ**», σύμφωνα με τους όρους και τις προϋποθέσεις της παρούσας Σύμβασης, της υπ' αριθ. πρωτ. \_\_\_\_ / \_\_ . \_\_ . 2012 Προσφοράς του Αναδόχου, καθώς και των τευχών Δημοπράτησης.

**Άρθρο 2****Εφαρμοστέα Νομοθεσία****2.1. Εφαρμοστέα Νομοθεσία:**

Για την εκτέλεση της Σύμβασης εφαρμόζονται οι διατάξεις οι οποίες ορίζονται στην Προκήρυξη του Διαγωνισμού, και :

- i. Τα υπ' αριθ. \_\_\_\_\_ Πρακτικά της Επιτροπής Διενέργειας και Αξιολόγησης των αποτελεσμάτων.
- ii. Τις υπ' αριθ. πρωτ. \_\_\_\_\_ Αποφάσεις Έγκρισης των άνωθεν Πρακτικών του Υπουργού Παιδείας& Θρησκευμάτων, Πολιτισμού & Αθλητισμού.
- iii. Την υπ' αριθ. πρωτ. \_\_\_\_ / \_\_ . \_\_ . 2012 Απόφαση του Υπουργού Παιδείας& Θρησκευμάτων, Πολιτισμού & Αθλητισμού, Πρόσκληση της εταιρίας \_\_\_\_\_, προκειμένου να προσκομίσει τα Δικαιολογητικά Κατακύρωσης.

02 / 2012

- iv. Τον υπ' αριθ. πρωτ. \_\_\_\_ / \_\_ . \_\_ . 2012 Σφραγισμένο Φάκελο Δικαιολογητικών Κατακύρωσης, που κατέθεσε η εταιρεία \_\_\_\_\_.
- v. Την υπ' αρ. πρωτ \_\_\_\_ / \_\_ . \_\_ . 2012 Απόφαση Ανακοίνωσης της Κατακύρωσης του Αποτελέσματος του Υπουργού Παιδείας& Θρησκευμάτων, Πολιτισμού & Αθλητισμού,, του σχετικού διαγωνισμού προς την εταιρεία \_\_\_\_\_.
- vi. Την προσφορά του Αναδόχου υπ' αρ. πρωτ. \_\_\_\_ / \_\_ . \_\_ . 2012 .

## 2.2. Συμβατικά Τεύχη

Τα συμβατικά τεύχη, είναι, κατά σειρά ισχύος, τα ακόλουθα:

- 1.2.1. Το κείμενο της παρούσας Σύμβασης.
- 2.2.2. Η Προκήρυξη του Διαγωνισμού.
- 2.2.3. Το Τεύχος Γενικής και Ειδικής Συγγραφής Υποχρεώσεων της παρούσας Προκήρυξης (ΜΕΡΟΣ Ζ') με τα Παραρτήματά του Α' , Β' και Γ'.
- 2.2.4. Η Προσφορά του Αναδόχου (υπ'αριθ. πρωτ. \_\_\_\_ / \_\_ . \_\_ . 2012)

## Άρθρο 3

### Γλώσσα της Σύμβασης

Επίσημη γλώσσα της Σύμβασης είναι η **ΕΛΛΗΝΙΚΗ ΓΛΩΣΣΑ**. Κατά τα λοιπά εφαρμόζονται όσα προβλέπονται σχετικά στην Προκήρυξη.



## Άρθρο 4

### Στοιχεία Επικοινωνίας

- 4.1.** Κάθε επικοινωνία μεταξύ της Αναθέτουσας Αρχής και του Αναδόχου πραγματοποιείται εγγράφως ταχυδρομικά, τηλεγραφικά, τηλετυπικά ή τηλεομοιοτυπικά.
- 4.2.** Τα στοιχεία επικοινωνίας των συμβαλλομένων είναι τα ακόλουθα:

Για την Αναθέτουσα Αρχή:

Επωνυμία **Ε.Υ.Ε. ΕΚΠΑΙΔΕΥΤΙΚΩΝ ΔΡΑΣΕΩΝ**  
 (Υπ' όψιν Προϊσταμένης Β2: κ<sup>α</sup>ς Κολυβά Βασιλικής)  
 Γραφείο 1028

Ταχ.Δ/νση **Ανδρέα Παπανδρέου 37**

Ταχ.κωδ **151 80 – ΠΟΛΗ ΜΑΡΟΥΣΙ**

Τηλέφωνο **210 344 2146 - fax 210 344 2153**

Για τον Ανάδοχο:

Επωνυμία .....

Ταχ. Δ/νση .....

Ταχ. κωδ. .... – ΠΟΛΗ .....

Τηλέφωνο ..... fax .....

## Άρθρο 5

### Αντικείμενο της Σύμβασης

5.1. Το αντικείμενο του Διαγωνισμού αποτελείται από τις ακόλουθες ενότητες:

- Προμήθεια φορητών υπολογιστών.
- Προμήθεια τροχήλατων ερμαρίων για τη φύλαξη και φόρτιση των φορητών υπολογιστών, αλλά και για την ασύρματη πρόσβαση αυτών στο τοπικό δίκτυο.
- Προμήθεια και εγκατάσταση δικτυακού εξοπλισμού και της απαιτούμενης δομημένης καλωδίωσης για τη δημιουργία τοπικού δικτύου στις σχολικές μονάδες με σκοπό τη σύνδεση των φορητών υπολογιστών στο Πανελλήνιο Σχολικό Δίκτυο, εγκατάσταση λογισμικών.
- Εγκατάσταση και επίδειξη λειτουργίας του υπό προμήθεια εξοπλισμού.

Το αντικείμενο του παρόντος Διαγωνισμού προσδιορίζεται αναλυτικότερα στο **Άρθρο 10**, «Αντικείμενο Έργου» καθώς και στο **Παράρτημα Α'** του Τεύχους, «**Τεύχος Γενικής και Ειδικής Συγγραφής Υποχρεώσεων**», το οποίο επισυνάπτεται στην σχετική Προκήρυξη και αποτελεί αναπόσπαστο μέρος της.

5.2. Ο Ανάδοχος οφείλει να παραδώσει κατά τον χρόνο που ορίζεται στην παρούσα Σύμβαση τα **Παραδοτέα** της, εν γένει σύμφωνα με το **Παράρτημα Α'**, : «**Τεύχος Γενικής και Ειδικής Συγγραφής Υποχρεώσεων**», το οποίο επισυνάπτεται στην σχετική Προκήρυξη και αποτελεί αναπόσπαστο μέρος της αλλά και σύμφωνα με την υπ' αριθ. πρωτ. \_\_\_ / \_\_ . \_\_ . 2012 υποβληθείσα Προσφορά του.

5.3. Ο Ανάδοχος παρέχει στην Επιτροπή Παραλαβής (στο εξής: «Επιτροπή») πληροφορίες σχετικές με την υλοποίηση του Έργου, οποτεδήποτε του ζητηθεί. Για το σκοπό αυτό, ο Ανάδοχος συντάσσει περιοδικές Εκθέσεις Ενημέρωσης επί της πορείας υλοποίησης του Έργου, τις οποίες υποβάλλει, κάθε δεύτερη εβδομάδα, στην Επιτροπή. Οι όποιες παρατηρήσεις θα γίνονται μέσα σε διάστημα τεσσάρων (04) εργάσιμων ημερών και πρέπει να λαμβάνονται υπόψη και να διορθώνονται από τον Ανάδοχο εντός πέντε (05) εργάσιμων ημερών, χωρίς να επηρεάζεται το χρονοδιάγραμμα του έργου.

- 5.4. Ο Ανάδοχος συντάσσει, επίσης, και υποβάλλει στην Επιτροπή, ειδικές εκθέσεις για τυχόν έκτακτες δυσκολίες στην εκτέλεση του Έργου ή απαιτούμενες τροποποιήσεις του προγράμματος εκτέλεσης του **Άρθρου 7 της Παρούσας Σύμβασης**.
- 5.5. Ο Ανάδοχος τηρεί ακριβείς και συστηματικούς λογαριασμούς και αρχείο για τα προϊόντα και τις υπηρεσίες που προετοιμάζει, υλοποιεί ή παραδίδει σε εκτέλεση της Σύμβασης και επιτρέπει στην Επιτροπή να επιθεωρεί, οποιαδήποτε λογική στιγμή, το αρχείο και τους λογαριασμούς ή/ και να παίρνει αντίγραφά τους.

## Άρθρο 6

### Προθεσμία Εκτέλεσης του Έργου

- 6.1. Η Σύμβαση συμφωνείται ως **ορισμένης διάρκειας**. Λύεται δε αυτοδικαίως και χωρίς άλλη διατύπωση στις ..... (ΔΕΚΑ (10) μήνες από την υπογραφή της παρούσας), οπότε και ο Ανάδοχος υποχρεούται να παραδώσει αμελλητί τα παραδοτέα του **Άρθρου 5.1.** της παρούσας, σύμφωνα με τους όρους της παρούσας Σύμβασης και με την επιφύλαξη των επομένων Άρθρων.
- 6.2. Η διάρκεια της Σύμβασης παρατείνεται για ... (...) ημέρες, ύστερα από αιτιολογημένη πρόταση οποιουδήποτε των συμβαλλομένων και για λόγους που ανάγονται στην αποσαφήνιση δυσχερών ζητημάτων. Ο δε Ανάδοχος υποχρεούται στην παροχή των υπηρεσιών του κατά το επιπλέον διάστημα χωρίς επιπλέον αμοιβή ή οποιαδήποτε άλλη αποζημίωση.
- 6.3. Το χρονοδιάγραμμα που ακολουθεί απεικονίζει την προθεσμία του Έργου και κάθε επίμετρος τμήματός του, σύμφωνα με την υπ' αριθ. πρωτ. προσφορά του.

Το ενδεικτικό χρονοδιάγραμμα των δράσεων και των περιόδων που αντιστοιχούν:

**Άρθρο 7****Πρόγραμμα Εκτέλεσης της Σύμβασης**

- 7.1.** Εντός τριών (03) μηνών από την ημερομηνία υπογραφής της παρούσας Σύμβασης, ο Ανάδοχος, σύμφωνα με την παρούσα Σύμβαση και την Προσφορά του, θα έχει ολοκληρώσει την προσωρινή ποσοτική και ποιοτική παράδοση \_\_\_\_\_ επί τοις εκατό ( \_\_\_\_ %) ποσοστού σχολείων. Ομοίως και τα επόμενα δύο τρίμηνα.
- 7.2.** Το αναλυτικό πρόγραμμα, το οποίο δεν επιτρέπεται να αποκλίνει από την προσφορά του Αναδόχου, καταρτίζεται σε συμφωνία με το συνολικό χρονοδιάγραμμα εκτέλεσης του Έργου που ορίζεται στο **Άρθρο 6** της παρούσας Σύμβασης και περιέχει τουλάχιστον, τα ακόλουθα:
- 7.2.1.** τη σειρά κατά την οποία ο Ανάδοχος σκοπεύει να εκτελέσει όλες τις επιμέρους δραστηριότητες που του αντιστοιχούν, συμπεριλαμβανομένων των επιμέρους χρονικών διαστημάτων υλοποίησης,
- 7.2.2.** τις προθεσμίες για την υποβολή και την έγκριση των ενδιάμεσων και τελικών προϊόντων του Έργου,
- 7.2.3.** επαρκείς λεπτομέρειες και πληροφορίες σχετικά με τη χρονική ή γενικότερη εξάρτηση μεταξύ των επιμέρους δραστηριοτήτων του Έργου,
- 7.2.4.** άλλες πληροφορίες τις οποίες μπορεί εύλογα να ζητήσει η Επιτροπή.
- 7.3.** Η έγκριση του προγράμματος από την Επιτροπή, δεν απαλλάσσει τον Ανάδοχο από τις Συμβατικές Υποχρεώσεις του.
- 7.4.** Ουδεμία ουσιώδης μεταβολή του προγράμματος επιτρέπεται χωρίς την έγκριση της Επιτροπής Διενέργειας και Αξιολόγησης. Αν, πάντως, η εκτέλεση της Σύμβασης δεν γίνεται, σύμφωνα με το πρόγραμμα, η Επιτροπή Διενέργειας και Αξιολόγησης, μπορεί να δώσει στον Ανάδοχο την εντολή να το αναθεωρήσει και να της υποβάλει το αναθεωρημένο αυτό πρόγραμμα προς έγκριση.

## Άρθρο 8

### Μετάθεση Προθεσμίας Εκτέλεσης

- 8.1.** Η Αναθέτουσα Αρχή διατηρεί μονομερώς το δικαίωμα Μετάθεσης του Χρονοδιαγράμματος εκτέλεσης της Σύμβασης ή επί μέρους προβλεπόμενων χρονικών σημείων ή δραστηριοτήτων του χρονοδιαγράμματος, εάν κρίνει ότι αυτό επιβάλλεται (με τους ίδιους τεχνικούς όρους), για συνολικό διάστημα έως τριών (03) μηνών και, στις περιπτώσεις αυτές, η Αναθέτουσα Αρχή θα ενημερώνει εγκαίρως τον Ανάδοχο για την αναθεώρηση του προγράμματος εκτέλεσης της Σύμβασης, ως προς το συγκεκριμένο χρονικό σημείο ή τη συγκεκριμένη δραστηριότητα. Περαιτέρω, ο συμβατικός χρόνος παράδοσης μπορεί, σε κάθε περίπτωση, να μετατίθεται σύμφωνα με το Άρθρο 26 του Π.Δ. 118/2007.
- 8.2.** Σε κάθε περίπτωση, η υλοποίηση του Έργου, μετά την όποια παράταση ή μετάθεση τυχόν χορηγηθεί, θα πρέπει να έχει ολοκληρωθεί εντός των ανώτατων ορίων που εκάστοτε ισχύουν για την υλοποίηση έργων που συγχρηματοδοτούνται από το ΕΣΠΑ 2007 – 2013.
- 8.3.** Ο Ανάδοχος δικαιούται να ζητήσει μετάθεση της προθεσμίας εκτέλεσης του Έργου, στην περίπτωση που η εκτέλεση της Σύμβασης ή επιμέρους δραστηριοτήτων της καθυστερεί ή πρόκειται να καθυστερήσει για λόγους που δεν ανάγονται στη σφαίρα επιρροής του/λόγου ανωτέρας βίας υπό την προϋπόθεση ότι η επικαλούμενη ανωτέρα βία αποδεικνύεται προσηκόντως.
- 8.4.** Ο ανάδοχος, εντός ..... (.....) ημερών αφότου έλαβε γνώση γεγονότος που ενδέχεται να προκαλέσει τη μετάθεση της προηγούμενης παραγράφου, υποβάλλει στην Επιτροπή Διενέργειας και Αξιολόγησης και κοινοποιεί στην Αναθέτουσα Αρχή αίτημα μετάθεσης της προθεσμίας εκτέλεσης παρέχοντας πλήρη και λεπτομερή στοιχεία του αιτήματός του, ώστε να καταστεί αμέσως δυνατή η εξέτασή του. Η Αναθέτουσα Αρχή αποφασίζει επί του αιτήματος αυτού, μετά από σχετική εισήγηση της ως άνω Επιτροπής, χωρίς να δεσμεύεται από το περιεχόμενο του αιτήματος. Η εν λόγω απόφαση της Αναθέτουσας Αρχής μπορεί να ενεργεί είτε για το μέλλον είτε και αναδρομικά.

- 8.5.** Μετάθεση της προθεσμίας εκτέλεσης των επιμέρους δραστηριοτήτων της Σύμβασης είναι δυνατό να εγκριθεί, με την ίδια ως άνω διαδικασία και σε περιπτώσεις καθυστερήσεων που ανάγονται σε άλλους λόγους, υπό τις προϋποθέσεις ότι **α)** ο Ανάδοχος θα δεσμεύεται, με τη σχετική αίτησή του, ότι η μετάθεση της εκτέλεσης των επιμέρους δραστηριοτήτων δεν θα επηρεάσει το συνολικό χρονοδιάγραμμα του Έργου και **β)** η Επιτροπή θα κρίνει ότι, με την ικανοποίηση του αιτήματος μετάθεσης, δεν καθίσταται δυσμενέστερο το πλαίσιο των σχετικών με τις διαδικασίες, τους χρόνους και την παροχή ανθρώπινων πόρων υποχρεώσεων της Αναθέτουσας Αρχής.
- 8.5.** Οι, κατά τα ανωτέρω, μεταθέσεις της προθεσμίας ή των προθεσμιών εκτέλεσης δεν συνεπάγονται κυρώσεις.
- 8.6.** Κατά τα λοιπά ισχύουν όλες οι διατάξεις του **Άρθρου 22 : «Μετάθεση Χρονοδιαγράμματος»** και του **Άρθρου 28 : «Έκπτωση Αναδόχου – Ποινικές Ρήτρες»** του σχετικού της παρούσας, Τεύχους Προκήρυξης και των αναπόσπαστων Παραρτημάτων της (Μέρος Ζ, § 3.4. «Ρήτρες») .

## ΑΡΘΡΟ 9

### Λόγοι Ανωτέρας Βίας – Αναστολή της Σύμβασης

- 9.1.** Τα συμβαλλόμενα μέρη δεν ευθύνονται για τη μη εκπλήρωση των συμβατικών υποχρεώσεών τους στο μέτρο που η αδυναμία εκπλήρωσης οφείλεται σε περιστατικά **ανωτέρας βίας**, υπό την προϋπόθεση ότι η επικαλούμενη ανωτέρα βία αποδεικνύεται προσηκόντως.
- 9.2.** Ο Ανάδοχος, επικαλούμενος αδυναμία εκπλήρωσης υποχρεώσεών του η οποία οφείλεται σε γεγονός που εμπίπτει στο πεδίο εφαρμογής της προηγούμενης παραγράφου του παρόντος Άρθρου, οφείλει να γνωστοποιήσει και να επικαλεσθεί προς την Αναθέτουσα Αρχή τους σχετικούς λόγους και περιστατικά που δικαιολογούν την εφαρμογή της προηγούμενης παραγράφου του παρόντος Άρθρου, εντός αποσβεστικής προθεσμίας **είκοσι (20) ημερών**, από τότε που συνέβησαν, προσκομίζοντας τα απαραίτητα αποδεικτικά στοιχεία.

02 / 2012

- 9.3.** Η Αναθέτουσα Αρχή δικαιούται να αναστείλει μονομερώς την εκπλήρωση μέρους ή του συνόλου της Σύμβασης μετά από προηγούμενη έγγραφη γνωστοποίηση προς τον Ανάδοχο. Στην γνωστοποίηση αυτή προσδιορίζονται οι λόγοι οι οποίοι καθιστούν αναγκαία την αναστολή, η ημερομηνία έναρξης της διακοπής καθώς και η πιθανολογούμενη διάρκειά της.
- 9.4.** Από την ημερομηνία έκδοσης της γνωστοποίησης αναστέλλονται οι συμβατικές υποχρεώσεις του Αναδόχου, πλην των υποχρεώσεων εμπιστευτικότητας και εχεμύθειας, οφείλει όμως, να λάβει όλα τα ενδεικνυόμενα μέτρα για την προστασία των συμφερόντων της Αναθέτουσας Αρχής και την ομαλή εκτέλεση της Σύμβασης, μετά την άρση των λόγων που επέβαλαν την αναστολή της.
- 9.5.** Μετά την άρση των λόγων που επέβαλαν την αναστολή της σύμβασης, η Αναθέτουσα Αρχή υποχρεούται να ειδοποιήσει αμελλητί τον Ανάδοχο εγγράφως. Η Σύμβαση, ενεργοποιείται αυτοδικαίως μετά την κοινοποίηση στον Ανάδοχο της ειδοποίησης του προηγούμενου εδαφίου της παρούσας παραγράφου.
- 9.6.** Το χρονικό διάστημα της αναστολής δεν υπολογίζεται στον χρόνο της Σύμβασης. Μετά την ειδοποίηση του Αναδόχου κατά τις διατάξεις του παρόντος από την Αναθέτουσα Αρχή, η Σύμβαση συνεχίζεται για χρόνο τουλάχιστον ίσο με εκείνον που υπολειπόταν κατά το χρόνο επέλευσης της αναστολής και έως τη συμπλήρωση της χρονικής διάρκειας της σύμβασης.
- 9.7.** Η τροποποίηση Συμβατικού Όρου επιτρέπεται, κατόπιν έγγραφης συμφωνίας όλων των συμβαλλομένων μερών.
- 9.8.** Δεν επιτρέπεται τροποποίηση Συμβατικού Όρου η οποία αλλοιώνει το συμβατικό αντικείμενο κατά τρόπο που δεν προβλέπεται στα τεύχη δημοπράτησης.
- 9.9.** Κατά τα λοιπά ισχύουν όλες οι διατάξεις του Άρθρου 22 : «Μετάθεση Χρονοδιαγράμματος» και του Άρθρου 28 : «Εκπτώση Αναδόχου – Ποινικές Ρήτρες» του σχετικού της παρούσας, Τεύχους Προκήρυξης και του Παραρτήματος, του «Τεύχους Γενικής και Ειδικής Συγγραφής Υποχρεώσεων», που αποτελεί αναπόσπαστο τμήμα της..

02 / 2012

**Άρθρο 10****Καθυστερήσεις Εκτέλεσης**

Εάν ο Ανάδοχος ΔΕΝ υλοποιήσει το σύνολο ή μέρος του Έργου εντός της προθεσμίας ή των προθεσμιών που ορίζονται στη σύμβαση, όπως τυχόν έχουν μετατεθεί σύμφωνα με το **Άρθρο 8 της παρούσας Σύμβασης**, η Αναθέτουσα Αρχή δικαιούται και δύναται, χωρίς όχληση και ανεξάρτητα από άλλες αρμοδιότητες που της παρέχει η Σύμβαση, η Προκήρυξη και η σχετική Νομοθεσία, να απαιτήσει ως πρόσθετη αποζημίωση για κάθε ημέρα καθυστέρησης, μεταξύ της ημερομηνίας κατά την οποία έληγε η προθεσμία εκτέλεσης ή η μετάθεσή της και της ημερομηνίας κατά την οποία ολοκληρώθηκε πράγματι η εκτέλεση, και συγκεκριμένα:

Η παράδοση και η παραλαβή των παραδοτέων του έργου θα γίνει σύμφωνα με το χρονοδιάγραμμα υλοποίησης του, όπως αυτό εξειδικεύεται και θα επισυνάπτεται στη Σύμβαση μετά των παραρτημάτων της. Σε περίπτωση καθυστέρησης παράδοσης ενδιάμεσης φάσης του έργου ή του συνόλου αυτού από υπέρβαση τμηματικής ή συνολικής προθεσμίας, με υπαιτιότητα του Αναδόχου, δύναται να **επιβάλλονται κυρώσεις και ποινικές ρήτρες** σύμφωνα με τα κάτωθι:

- i. Αν παρέλθουν οι συμφωνημένες ημερομηνίες παράδοσης, σύμφωνα με το **Άρθρο 32 του Π.Δ. 118/2007** και τα παραδοτέα δεν υποβληθούν σύμφωνα με τους συμβατικούς όρους, τότε η Αναθέτουσα Αρχή, μετά την πάροδο πέντε (05) ημερών, δύναται να επιβάλλει, πέραν των προβλεπόμενων στο **Άρθρο 32 του Π.Δ. 118/2007**, ως **ποινική ρήτρα για κάθε ημέρα καθυστέρησης ποσοστό 0,2% επί του συμβατικού τιμήματος, χωρίς ΦΠΑ, των παραδοτέων που καθυστερούν,**
- ii. Αν παρέλθει χρονικό διάστημα ενός (01) μηνός από τις συμφωνημένες ημερομηνίες παράδοσης, η Αναθέτουσα Αρχή δύναται να κηρύξει τον Ανάδοχο έκπτωτο.

02 / 2012

- iii. Η Αναθέτουσα Αρχή έχει το δικαίωμα **να κηρύξει έκπτωτο τον Ανάδοχο** αν δεν εκπληρώνει ή εκπληρώνει πλημμελώς, τις συμβατικές του υποχρεώσεις ή παραβιάζει οποιοδήποτε όρο της σύμβασης μετά των παραρτημάτων της, που θα υπογραφεί. Στις περιπτώσεις αυτές ο Ανάδοχος δε δικαιούται αποζημίωσης, σύμφωνα με το Άρθρο 34 του Π.Δ. 118/2007 «Κανονισμού Προμηθειών Δημοσίου».
- iv. Οι ποινικές ρήτρες δεν επιβάλλονται και η έκπτωση δεν επέρχεται αν ο Ανάδοχος αποδείξει ότι η καθυστέρηση οφείλεται σε **ανωτέρα βία** ή σε υπαιτιότητα της Αναθέτουσας Αρχής. Σε περίπτωση ανωτέρας βίας, η απόδειξη αυτής βαρύνει τον Ανάδοχο. Ο Ανάδοχος που επικαλείται ανωτέρα βία υποχρεούται (βάσει του άρθρου 37 του Π.Δ. 118/2007), μέσα σε είκοσι (20) ημέρες από τότε που συνέβησαν τα περιστατικά που συνιστούν ανωτέρα βία, να αναφέρει εγγράφως αυτά και να προσκομίσει στην Αναθέτουσα Αρχή τα απαραίτητα αποδεικτικά στοιχεία. Η Αναθέτουσα Αρχή υποχρεούται να απαντήσει αιτιολογημένα εντός εύλογου χρονικού διαστήματος. Σε περίπτωση που ο Ανάδοχος μέσα στην παραπάνω προθεσμία δεν αναφέρει τα περιστατικά και δεν προσκομίσει τα απαιτούμενα αποδεικτικά στοιχεία, στερείται του δικαιώματος να επικαλεσθεί την ύπαρξη ανωτέρας βίας.
- Οι χρόνοι υπολογίζονται σε ημερολογιακές ημέρες, τα ποσά όπως προβλέπονται στη σύμβαση (μη περιλαμβανομένου Φ.Π.Α.), ενώ δεν επιβάλλονται κυρώσεις σε περίπτωση χορήγησης παράτασης ή μετάθεσης από τη Αναθέτουσα Αρχή.
- v. Οι ρήτρες καθυστέρησης των παραδόσεων δύνανται να επιβάλλονται με απόφαση της Αναθέτουσας Αρχής, ύστερα από γνωμοδότηση της Επιτροπής Παρακολούθησης και Παραλαβής του Έργου και θα παρακρατούνται από την επόμενη πληρωμή του Αναδόχου ή, σε περίπτωση ανεπάρκειας ή έλλειψης αυτής, με ισόποση κατάπτωση της Εγγύησης Καλής Εκτέλεσης ή/και Εγγύησης Προκαταβολής (εφόσον έχει δοθεί) αντίστοιχα, εφόσον ο Ανάδοχος δεν καταθέσει το απαιτούμενο ποσό. Με ίδια ως άνω απόφαση ανακαλούνται οι ρήτρες καθυστέρησης για τυχόν τμηματικές προθεσμίες μόνο αν το έργο περατωθεί μέσα στη συνολική προθεσμία.



- vi. Οι ρήτρες καθυστέρησης που επιβάλλονται για υπέρβαση τμηματικών προθεσμιών, αν δεν ανακληθούν βαρύνουν τον Ανάδοχο επιπλέον των ρητρών λόγω υπέρβασης συνολικής προθεσμίας που έχουν επιβληθεί.
- vii. Εφόσον ο Ανάδοχος έχει λάβει προκαταβολή (αν προβλέπεται), εκτός από τις ανωτέρω προβλεπόμενες ποινικές ρήτρες, καταλογίζεται σε βάρος του και τόκος επί του ποσού της προκαταβολής, που υπολογίζεται από την επομένη της λήξης του συμβατικού χρόνου παράδοσης μέχρι την ημερομηνία παράδοσης του έργου, με ισχύον κάθε φορά ανώτατο όριο του ποσοστού του τόκου υπερημερίας, και σύμφωνα με το άρθρο 32 του Π.Δ.118/2007.
- viii. Σε περίπτωση Ένωσης/ Κοινοπραξίας οι ως ανωτέρω ποινικές ρήτρες και τόκοι επιβάλλονται αναλογικά σε όλα τα μέλη της Ένωσης/ Κοινοπραξίας.
- xi. Σε περίπτωση εκπτώσεως του Αναδόχου, η Αναθέτουσα Αρχή δικαιούται, κατά την κρίση της, να κρατήσει μέρος ή το σύνολο των παραδοτέων, που έχουν ήδη υποβληθεί, καταβάλλοντας το αναλογούν συμβατικό τίμημα και σύμφωνα με το άρθρο 34 του Π.Δ. 118/2007.
- xii. Για την απόρριψη των παραδοτέων και την αντικατάσταση αυτών ισχύουν οι διατάξεις του άρθρου 33 του Π.Δ. 118/2007.

## Άρθρο 11

### Παράδοση του Έργου

**11.1.** Ο Ανάδοχος παραδίδει - τα οριζόμενα στο Άρθρο 5 της παρούσας Σύμβασης - Παραδοτέα δια συνεργατών, στελεχών και βοηθών στις Σχολικές Μονάδες που θα του υποδείξει η Αναθέτουσα Αρχή και στην Έδρα της Αναθέτουσας Αρχής, όποτε και όπως απαιτείται, σύμφωνα με την σχετική της παρούσα Σύμβασης, Διακήρυξη και την Προσφορά του .



**11.2.** Η παράδοση θα γίνει σύμφωνα με το **Άρθρο 27 «Παρακολούθηση-Παραλαβή Έργου»** του σχετικού Τεύχους Διακήρυξης, του **Παραρτήματος Α'**, του Τεύχους : **«Τεύχος Γενικής και Ειδικής Συγγραφής Υποχρεώσεων»**, το οποίο επισυνάπτεται στην σχετική Προκήρυξη και αποτελεί αναπόσπαστο μέρος της αλλά και σύμφωνα με την υπ' αριθ. πρωτ. \_\_\_ / \_\_ . \_\_ . 2012 υποβληθείσα Προσφορά του.

## Άρθρο 12

### Παρακολούθηση Εκτέλεσης Σύμβασης - Παραλαβή του Έργου

- 1.1.** Την ευθύνη για την παρακολούθηση της ορθής εκτέλεσης της Σύμβασης από τον Ανάδοχο έχει η πενταμελής Επιτροπή Διενέργειας και Αξιολόγησης των Αποτελεσμάτων του Διαγωνισμού, η οποία συστήθηκε με την υπ' αρ. πρωτ. \_\_\_ / \_\_ . \_\_ . 2012 Απόφαση του Υπουργού Παιδείας & Θρησκευμάτων, Πολιτισμού & Αθλητισμού (**Άρθρο 26, Ν. 4024/2011 και Άρθρο 38, Π.Δ. 118/2007**).
- 12.2.** Η ως άνω Επιτροπή παρακολουθεί την ορθή εκτέλεση της σύμβασης καθ' όλη τη διάρκειά της.
- 12.3.** Αρμόδιοι συνεργάτες, στελέχη του Αναδόχου υποχρεούνται να προσέρχονται σε συσκέψεις κατά τη διάρκεια της σύμβασης, κατόπιν σχετικής πρόσκλησης της Επιτροπής και όποτε κρίνεται απαραίτητο, προκειμένου να συζητούνται προβλήματα ή γενικώς θέματα που ανακύπτουν κατά τη διάρκεια υλοποίησης της Σύμβασης και να δίδονται οδηγίες, κατευθύνσεις και διευκρινίσεις εκατέρωθεν.

- 12.4. Κατά τη λήξη της Σύμβασης και μετά την υποβολή και έγκριση των Παραδοτέων του Άρθρου 5 της παρούσας Σύμβασης, η Επιτροπή Παραλαβής του Έργου, η οποία έχει συσταθεί με την υπ' αριθ. πρωτ. \_\_\_ / \_\_ . \_\_ . 2012 Απόφαση του Υπουργού Παιδείας & Θρησκευμάτων, Πολιτισμού & Αθλητισμού εκδίδει Πρωτόκολλο Ολοκλήρωσης και Οριστικής Παραλαβής τους, το οποίο διαβιβάζει αρμοδίως, για την προώθηση της αποπληρωμής του Αναδόχου, κατά τα, στο επόμενο Άρθρο, οριζόμενα. Κατά τα λοιπά εφαρμόζονται οι οικείες διατάξεις της Προκήρυξης και της σχετικής Νομοθεσίας περί Παραλαβής Παραδοτέων.
- 12.5. Με την οριστική ποιοτική και ποσοτική παραλαβή του Έργου για να γίνει η εξόφληση του Αναδόχου, πρέπει ο Ανάδοχος να καταθέσει Εγγυητική Επιστολή Καλής Λειτουργίας, για χρονικό διάστημα \_\_\_\_\_ (\_\_\_\_) \_\_\_\_\_, συνολικού τιμήματος \_\_\_\_\_ Ευρώ (\_\_\_\_\_ €).

## Άρθρο 13

### Αμοιβή Αναδόχου– Τρόπος Πληρωμής

- 13.1. Η αμοιβή του αναδόχου για το σύνολο των παρεχόμενων υπηρεσιών και των υπό προμήθεια προϊόντων ορίζεται σε ..... Ευρώ (..... €), χωρίς ΦΠΑ 23 % , ήτοι ..... Ευρώ (..... €) με τον αναλογούντα 23% ΦΠΑ, συμπεριλαμβανομένου τυχόν αναλογούντος φόρου και κάθε υπέρ τρίτου κράτησης.



13.2. Η πληρωμή θα γίνει σύμφωνα με τα όσα ορίζονται στο **Άρθρο 12.2. : «Αμοιβή Αναδόχου»**,  
 στο **Άρθρο 12.3. : «Τρόπος Πληρωμής»** της Διακήρυξης \_\_\_ / 2012 και στην υπ' αριθ. πρωτ.  
 \_\_\_/ \_\_ . \_\_ . 2012 Προσφορά του Αναδόχου και επιμερίζεται ως εξής:

(Σε περίπτωση Κοινοπραξίας ή Ένωσης, θα αναγραφεί στην Σύμβαση το ποσοστό και το ποσό που θα λάβει κάθε μέλος σύμφωνα με την σχετική Προκήρυξη και την υποβληθήσα προσφορά του Αναδόχου.)

## Άρθρο 14

### Υποχρεώσεις της Αναθέτουσα Αρχής

Η Αναθέτουσα Αρχή, υπέχει τις ακόλουθες επιπλέον υποχρεώσεις:

- 14.1. Οφείλει να παραδίδει στον Ανάδοχο, ατελώς, κάθε έγγραφο, σχέδιο, μελέτη, προδιαγραφή και γενικότερα κάθε στοιχείο που έχει στην κατοχή της και δικαιούται να γνωστοποιήσει, σχετικό με την εκτέλεση του Έργου, χωρίς να απαιτείται προηγούμενο αίτημα του Αναδόχου. Επιπλέον, οφείλει να παρέχει στον Ανάδοχο τις βασικές κατευθύνσεις και διευκρινίσεις που είναι απαραίτητες για την εκτέλεση του Έργου.
- 14.2. Ο Ανάδοχος υποχρεούται να επιστρέψει όλα τα στοιχεία της προηγούμενης παραγράφου με την οριστική παραλαβή του Έργου ή με την καθ' οιονδήποτε τρόπο λύση της Σύμβασης.



- 14.3.** Ο Ανάδοχος δικαιούται να ζητήσει τη συνδρομή της Αναθέτουσας Αρχής, προκειμένου να διευκολυνθεί στην επικοινωνία του με τυχόν εμπλεκόμενες Αρμόδιες Αρχές ή άλλα πρόσωπα, εφόσον θεωρεί ότι η επικοινωνία αυτή απαιτείται για να τον υποβοηθήσει στην εκπλήρωση των Συμβατικών Υποχρεώσεών του.
- 14.4.** Κατά την εκτέλεση των καθηκόντων της, η Επιτροπή Αξιολόγησης και όλα τα εξουσιοδοτημένα απ' αυτήν ή την Αναθέτουσα Αρχή πρόσωπα, οφείλουν να μην ανακοινώνουν σε κανένα, παρά μόνο στα πρόσωπα που δικαιούνται να γνωρίζουν, πληροφορίες που περιήλθαν σ' αυτούς κατά τη διάρκεια και με την ευκαιρία της εκτέλεσης της σύμβασης και αφορούν τεχνικά ή εμπορικά ζητήματα ή μεθόδους κατασκευής ή λειτουργίας του Έργου ή του Αναδόχου.
- 14.5.** Η Αναθέτουσα Αρχή θα έχει εξασφαλίσει πριν την έναρξη των εργασιών δομημένης καλωδίωσης την ύπαρξη και καλή λειτουργία των εξής:
- Εγκατάσταση τηλεπικοινωνιακής γραμμής για σύνδεση στο διαδίκτυο (internet) εντός του κτιρίου
  - Ενεργοποίηση και διαμόρφωση του δρομολογητή διαδικτύου (internet)
  - Ενεργοποίηση της υπηρεσίας πρόσβασης στο Πανελλήνιο Σχολικό Δίκτυο και κατ' επέκταση στο διαδίκτυο.

## Άρθρο 15

### Υποχρεώσεις του Αναδόχου

Ο Ανάδοχος υπέχει επιπλέον τις ακόλουθες υποχρεώσεις:

- 15.1.** Ο Ανάδοχος οφείλει να εκτελεί τις απορρέουσες από τη Σύμβαση υποχρεώσεις του με τη δέουσα προσοχή και επιμέλεια και σύμφωνα με τις αρχές της καλής πίστης και των συναλλακτικών ηθών καθώς και τη σχετική υπ' αριθ. πρωτ. \_\_\_ / \_\_\_ . \_\_\_ . 2012 υποβληθείσα προσφορά του.



02 / 2012

**15.2.** Τα Παραδοτέα που προβλέπεται να παρασχεθούν στο πλαίσιο της Σύμβασης πρέπει να συμφωνούν, από κάθε άποψη, με τα οριζόμενα, στην παρούσα Σύμβαση, στην Προκήρυξη και στα υπόλοιπα Συμβατικά Τεύχη.

### 15.3. Υποχρεώσεις Εμπιστευτικότητας:

**15.3.1.** Χωρίς την προηγούμενη γραπτή άδεια της Αναθέτουσας Αρχής, ο Ανάδοχος δεν αποκαλύπτει εμπιστευτικές πληροφορίες που του δόθηκαν ή που ο ίδιος ανακάλυψε κατά την εκτέλεση της Σύμβασης, ούτε κοινοποιεί στοιχεία, έγγραφα και πληροφορίες των οποίων λαμβάνει γνώση σε σχέση με τη Σύμβαση. Υποχρεούται δε να μεριμνά ώστε το προσωπικό του, οι υπεργολάβοι του και κάθε συνεργαζόμενος με αυτόν να τηρήσει την ως άνω υποχρέωση. Σε περίπτωση αθέτησης από τον Ανάδοχο της ως άνω υποχρέωσής του, η Αναθέτουσα Αρχή δικαιούται να απαιτήσει την αποκατάσταση τυχόν ζημίας της, την παύση κοινοποίησης των εμπιστευτικών πληροφοριών από τον Ανάδοχο σε τρίτους και την παράλειψή της στο μέλλον.

**15.3.2.** Ο Ανάδοχος δεν δύναται να συμμετέχει σε δραστηριότητες ασυμβίβαστες με τις υποχρεώσεις του απέναντι στην Αναθέτουσα Αρχή. Δεν δεσμεύει δε την Αναθέτουσα Αρχή, με κανένα τρόπο, χωρίς προηγούμενη γραπτή άδειά της.

**15.3.3.** Κατά τα λοιπά ισχύουν όλα όσα αναφέρονται στο **Άρθρο 23: «Εμπιστευτικότητα»** της σχετικής Διακήρυξης **\_\_\_ / 2012**.

### 15.4. Κίνδυνος ζημίας ή απώλειας:

**15.4.1.** Ο Ανάδοχος φέρει αποκλειστικά την ευθύνη για τον κίνδυνο για κάθε ζημία ή απώλεια των προϊόντων που θα παραδοθούν στην Αναθέτουσα Αρχή σε εκτέλεση της Σύμβασης, μέχρι την ημερομηνία προσωρινής παραλαβής τους, υποχρεούμενος σε περίπτωση ζημίας, φθοράς ή απώλειας σε πλήρη αποκατάσταση ή αντικατάστασή τους.

**15.4.2.** Ο Ανάδοχος είναι υπεύθυνος για κάθε ζημία της Αναθέτουσας Αρχής, του προσωπικού της ή τρίτων και για την αποκατάσταση κάθε τέτοιας βλάβης ή ζημίας που είναι δυνατόν να προκληθεί κατά ή επ' ευκαιρία της εκτέλεσης της Σύμβασης από τον Ανάδοχο,

εφόσον οφείλεται σε πράξη ή παράλειψη αυτού ή σε ελάττωμα του εξοπλισμού.

**15.4.3** Ο Ανάδοχος αναλαμβάνει την υποχρέωση να αποζημιώσει πλήρως για κάθε ζημία την Αναθέτουσα Αρχή που προκύπτει από απαίτηση τρίτων σε σχέση με την εκτέλεση του Έργου, η οποία απορρέει από τη χρήση διπλωμάτων ευρεσιτεχνίας, αδειών, σχεδίων, υποδειγμάτων και εργοστασιακών ή εμπορικών σημάτων εκ μέρους του, η οποία αναφέρεται στη Σύμβαση ή στην Προσφορά. Ο Ανάδοχος αναλαμβάνει την υποχρέωση να αποζημιώσει πλήρως την Αναθέτουσα Αρχή για κάθε ζημία που ενδεχομένως προξενηθεί σε αυτήν από υπαιτιότητα του Αναδόχου ή των προσώπων που συνεργάζονται με αυτόν για την υλοποίηση του Έργου. Ο Ανάδοχος αναλαμβάνει την υποχρέωση να συνδράμει με δαπάνες του καθώς και με κάθε άλλο πρόσφορο τρόπο, όπως η παροχή αποδεικτικών στοιχείων, την Αναθέτουσα Αρχή, αναλαμβάνοντας το κόστος κάθε αντιδικίας, εξώδικης ή δικαστικής, με τρίτους, που συνδέεται με την εκ μέρους του αδυναμία ή πλημμελή εκπλήρωση των Συμβατικών Υποχρεώσεών του.

## 15.5. Εκχώρηση της Σύμβασης:

- 15.5.1.** Ο Ανάδοχος δεν δικαιούται να μεταβιβάσει ή εκχωρήσει τη Σύμβαση ή μέρος αυτής. Δικαιούται, όμως, να χρησιμοποιεί προστεθέντες, υπερβολάβους και βοηθούς εκπλήρωσης για τις πράξεις και παραλείψεις των οποίων ευθύνεται έναντι τρίτων και έναντι της Αναθέτουσας Αρχής, κατά τον νόμο. Τα πρόσωπα αυτά ουδεμία Συμβατική Σχέση αποκτούν με την Αναθέτουσα Αρχή.
- 15.5.2.** Ο Ανάδοχος δεν δικαιούται να εκχωρήσει, χωρίς την έγγραφη άδεια της Αναθέτουσας Αρχής, το δικαίωμα είσπραξης της Συμβατικής του Αμοιβής.
- 15.5.3.** Κατά τα λοιπά ισχύουν όλα όσα αναφέρονται στο **Άρθρο 24: «Εκχώρηση της Σύμβασης - Υποκατάσταση Αναδόχου»** της σχετικής Διακήρυξης **\_\_\_ / 2012.**

### 15.6. Υπεργολαβία:

- 15.6.1.** Ο Ανάδοχος, για την υλοποίηση του Έργου, θα χρησιμοποιήσει τους υπεργολάβους που αναφέρονται στην υποβληθείσα Προσφορά του.
- 15.6.2.** Οι υπεργολάβοι δεν αποκτούν ουδεμία Συμβατική Σχέση με την Αναθέτουσα Αρχή.
- 15.6.3.** Ο Ανάδοχος ευθύνεται εξ ολοκλήρου, για τις πράξεις και παραλείψεις των υπεργολάβων του, των εκπροσώπων ή των υπαλλήλων τους, όπως ακριβώς και για τις πράξεις και παραλείψεις του ιδίου, των εκπροσώπων ή των υπαλλήλων του.
- 15.6.4.** Ο Ανάδοχος δικαιούται να αντικαταστήσει υπεργολάβο σε περίπτωση διακοπής της συνεργασίας του με αυτόν ή να χρησιμοποιήσει και άλλον υπεργολάβο, μόνο εφόσον ο νέος υπεργολάβος ανταποκρίνεται στα αντίστοιχα κριτήρια επιλογής που ίσχυαν για την ανάθεση της Σύμβασης και εγκριθεί από την Αναθέτουσα Αρχή. Για το σκοπό αυτό ο Ανάδοχος ενημερώνει προηγουμένως την Αναθέτουσα Αρχή κοινοποιώντας την ταυτότητα του νέου υπεργολάβου και το αντικείμενο που θα εκτελέσει, μαζί με την απαιτούμενη τεκμηρίωση για την απόδειξη συνδρομής στο πρόσωπό του των κριτηρίων που ίσχυαν για την ανάθεση της Σύμβασης.
- 15.6.5.** Η Αναθέτουσα Αρχή δικαιούται να ζητήσει από τον Ανάδοχο την αντικατάσταση υπεργολάβου και κάθε άλλου προσώπου εμπλεκόμενου στην εκτέλεση του Έργου που, κατά την βάσιμη και αιτιολογημένη κρίση της, δεν ανταποκρίνεται στις απαιτήσεις του Έργου, ο δε Ανάδοχος υποχρεούται στην περίπτωση αυτή να ανταποκριθεί στην απαίτηση της Αναθέτουσας Αρχής, σε εύλογο χρονικό διάστημα που θα συμφωνηθεί από κοινού ότι απαιτείται για την εξεύρεση αντικαταστάτη.
- 15.6.6.** Εάν ο ανάδοχος συνάψει σύμβαση υπεργολαβίας χωρίς έγκριση, η Αναθέτουσα Αρχή δικαιούται, χωρίς προηγούμενη όχληση, να επιβάλει αυτοδικαίως τις κυρώσεις για αθέτηση της Σύμβασης.

### 15.7. Κυριότητα των παραδοτέων:

- 15.7.1.** Το πλήρες και αποκλειστικό περιουσιακό δικαίωμα επί των παραδοτέων μεταβιβάζεται, επ' αόριστον, στην Αναθέτουσα Αρχή για πλήρη και απόλυτη χρήση και εκμετάλλευση απ' αυτήν, από τη γέννησή του.



- 15.7.2.** Όλο το έγγραφο υλικό που αποκτάται, συγκεντρώνεται ή καταρτίζεται από τον Ανάδοχο κατά την εκτέλεση της Σύμβασης, είναι εμπιστευτικό και ανήκει στην ιδιοκτησία της Αναθέτουσας Αρχής. Ο Ανάδοχος, μόλις ολοκληρώσει την εκτέλεση της Σύμβασης, παραδίδει όλα τα έγγραφα και τα στοιχεία στην Αναθέτουσα Αρχή.
- 15.7.4.** Εάν τρίτοι αποδεικνύουν δικαιώματα επί των υπηρεσιών που παρέχει ο Ανάδοχος, με αποτέλεσμα η Αναθέτουσα Αρχή να εμποδίζεται στη χρήση τους, ο Ανάδοχος υποχρεούται να προβεί **με δικές του δαπάνες** σε κάθε πρόσφορη ενέργεια για την παροχή ποσοτικά και ποιοτικά ίσων υπηρεσιών επί των οποίων τρίτοι δεν θα έχουν τέτοια δικαιώματα.
- 15.7.5.** Σε περίπτωση άσκησης αγωγής ή εν γένει ενδίκου βοηθήματος κατά της Αναθέτουσας Αρχής από τρίτο για οποιοδήποτε θέμα σχετικά με δικαιώματα επί των παραδοτέων, η Αναθέτουσα Αρχή οφείλει να ειδοποιήσει αμέσως και γραπτά με όλες τις απαραίτητες πληροφορίες τον Ανάδοχο, ο οποίος υποχρεούται να αμυνθεί, δικαστικά και εξωδικαστικά, για λογαριασμό της Αναθέτουσας Αρχής, έναντι του τρίτου. Σε κάθε περίπτωση, ο Ανάδοχος, αφενός βαρύνεται με όλα τα έξοδα τα οποία θα κληθεί να καταβάλει η Αναθέτουσα Αρχή εξ αυτού του λόγου, συμπεριλαμβανομένης και κάθε δικαστικής δαπάνης ή αμοιβής δικηγόρων και αφετέρου υποχρεούται να αποζημιώσει την Αναθέτουσα Αρχή για κάθε θετική ή αποθετική ζημία που θα υποστεί από ενδεχόμενη αποδοχή της παραπάνω αγωγής ή, εν γένει, του ενδίκου βοηθήματος.
- 15.7.6.** Κατά τα λοιπά ισχύουν όλα όσα αναφέρονται στο **Άρθρο 25: «Κυριότητα του Έργου» της σχετικής Διακήρυξης \_\_\_ / 2012.**

02 / 2012

**Άρθρο 16****Καταγγελία της Σύμβασης**

- 16.1.** Η Αναθέτουσα Αρχή μπορεί να καταγγείλει τη Σύμβαση απροθέσμως και αζημίως για σπουδαίο λόγο, ο οποίος δύναται να αφορά τον Ανάδοχο, την Αναθέτουσα Αρχή ή και κάθε σχετική περίπτωση, εξαιτίας της οποίας δεν δύναται να αξιωθεί κατά την καλή πίστη η συνέχιση της λειτουργίας της σύμβασης μέχρι το πέρας της διάρκειάς της.
- 16.2.** Τα αποτελέσματα της καταγγελίας επέρχονται από την περιέλευση στον Ανάδοχο της εκ μέρους της Αναθέτουσας Αρχής έγγραφης δήλωσης καταγγελίας. Η περιέλευση της δήλωσης στον Ανάδοχο αποδεικνύεται με οποιοδήποτε πρόσφορο μέσο.
- 16.3.** Με την καταγγελία λύεται η παρούσα Σύμβαση, εφαρμοζόμενου κατά τα λοιπά του **Άρθρου 18** της παρούσας.

**Άρθρο 17****Έκπτωση του Αναδόχου**

- 17.1.** Η Αναθέτουσα Αρχή μπορεί να κηρύξει έκπτωτο τον Ανάδοχο, σύμφωνα με τη διαδικασία που ορίζεται στην Προκήρυξη και τον Νόμο, εάν ο Ανάδοχος δεν εκπληρώνει ή εκπληρώνει πλημμελώς τις συμβατικές του υποχρεώσεις ή παραβιάζει οποιονδήποτε από τους όρους της σύμβασης, των λοιπών συμβατικών τευχών, της \_\_\_ / 2012 Διακήρυξης και της υποβληθείσας προσφοράς του.
- 17.2.** Πριν από την κήρυξη του Αναδόχου έκπτωτου, η Αναθέτουσα Αρχή μπορεί, κατά την απόλυτη διακριτική ευχέρειά της, να τάξει/θέσει συγκεκριμένη προθεσμία συμμόρφωσής του προς τις Συμβατικές Υποχρεώσεις του.
- 17.3.** Με την απόφαση κήρυξης του Αναδόχου έκπτωτου, λύεται η παρούσα Σύμβαση εφαρμοζόμενου κατά τα λοιπά του **Άρθρου 18** της παρούσας.
- 17.4.** Η μη άσκηση από την Αναθέτουσα Αρχή οποιασδήποτε αρμοδιότητάς της, δεν μπορεί σε καμία περίπτωση, να θεωρηθεί ότι αποτελεί είτε σχετική παραίτηση της Αναθέτουσας Αρχής, είτε

σχετική σιωπηρή άσκηση της εν λόγω αρμοδιότητας.

**17.5.** Κατά τα λοιπά ισχύουν όλα όσα αναφέρονται στο **Άρθρο 28: «Έκπτωση του Αναδόχου»** της σχετικής Διακήρυξης \_\_\_ / 2012.

## Άρθρο 18

### Λύση της Σύμβασης

- 18.1.** Η Σύμβαση λύεται αυτοδικαίως και πριν την πάροδο της χρονικής της διάρκειας, σε περίπτωση κατά την οποία ο Ανάδοχος τεθεί υπό αναγκαστική διαχείριση ή εκκαθάριση, λυθεί ή ανακληθεί η άδεια λειτουργίας του ή γίνουν πράξεις αναγκαστικής εκτελέσεως σε βάρος του, στο σύνολο ή σε σημαντικό μέρος των περιουσιακών του στοιχείων.
- 18.2.** Μετά την με οιονδήποτε τρόπο λύση της Σύμβασης, ο Ανάδοχος υποχρεούται μετά από σχετική δήλωση της Αναθέτουσας Αρχής:
- 18.2.1.** Να απέσχει από τη διενέργεια οποιασδήποτε εργασίας, έργου, παροχής υπηρεσιών ή εκτέλεσης υποχρεώσεώς του που πηγάζει από τη Σύμβαση, πλην εκείνων που επιβάλλονται για την διασφάλιση προϊόντων, εργασιών και εγκαταστάσεων.
- 18.2.2.** Να παραδώσει, σε χρόνο που θα προσδιορίσει η Αναθέτουσα Αρχή, **όποιο έργο ή εργασία (ολοκληρωμένο ή μη) έχει εκπονήσει ή έχει στην κατοχή του καθώς και τα πάσης φύσεως υποστηρικτικά έγγραφα και μέσα (μαγνητικά ή μη).**
- 18.2.3.** Να παραδώσει στην Αναθέτουσα Αρχή κάθε εξοπλισμό, υλικά ή άλλα αγαθά που αφορούν άμεσα ή έμμεσα την εκτέλεση της Σύμβασης και ευρίσκονται στην κατοχή του.
- 18.3.** Το συντομότερο δυνατό μετά τη λύση της Σύμβασης, η Αναθέτουσα Αρχή, μετά από γνωμοδότηση της Επιτροπής Διενέργειας και Αξιολόγησης και της Κεντρικής Επιτροπής Παραλαβής, βεβαιώνει την αξία του ήδη εκτελεσθέντος Έργου και υπό προμήθεια Εξοπλισμού - κατά τον χρόνο λύσης της Σύμβασης- μέρους αυτής, καθώς και κάθε οφειλή έναντι του Αναδόχου κατά την ημερομηνία λύση της Σύμβασης.

**18.4.** Η καταβολή προς τον Ανάδοχο οποιουδήποτε ποσού αναστέλλεται μέχρις εκκαθάρισης των μεταξύ των συμβαλλομένων μερών υποχρεώσεων και γίνεται, σύμφωνα με τα όσα ορίζονται στην προκήρυξη στο **Άρθρο 28 : «Έκπτωση του Αναδόχου – Ποινικές Ρήτρες» και στα αναπόσπαστα αυτής Παραρτήματα.**

**18.5.** Η Αναθέτουσα Αρχή μπορεί να συμψηφίζει σχετικά οποιαδήποτε απαιτήσής της έναντι του Αναδόχου.

## Άρθρο 19

### Επίλυση Διαφορών

Οι συμβαλλόμενοι υποχρεούνται να προβούν σε απόπειρα φιλικού διακανονισμού οποιασδήποτε διαφοράς τυχόν προκύψει από την παρούσα Σύμβαση. Η ανωτέρω πρόβλεψη δεν καθιερώνει ρήτρα διαιτησίας. Επί διαφωνίας, η διαφορά θα λύεται αποκλειστικά από τα Ελληνικά Δικαστήρια και συγκεκριμένα τα αρμόδια Δικαστήρια, σύμφωνα με την κείμενη ελληνική νομοθεσία. Εφαρμοστέο Δίκαιο είναι πάντοτε το Ελληνικό.

Σημειώνεται ότι για την Καλή Εκτέλεση των Όρων της Σύμβασης ο Ανάδοχος κατέθεσε την υπ' αριθ. .... Εγγυητική Επιστολή Καλής Εκτέλεσης τ\_\_\_\_\_ , ποσού ..... Ευρώ (..... €) με ημερομηνία λήξης την ..... , σύμφωνα με το **Άρθρο 18 : «Σύναψη και Υπογραφή της Σύμβασης»** της σχετικής Διακήρυξης \_\_\_ / 2012. Η εν λόγω Εγγυητική Επιστολή θα επιστραφεί στον Ανάδοχο μετά την οριστική παραλαβή και ύστερα από την εκκαθάριση των τυχόν απαιτήσεων των συμβαλλομένων και θα αντικατασταθεί από τον Ανάδοχο με **Εγγυητική Επιστολή Καλής Λειτουργίας**, ποσού ..... Ευρώ (..... €) και χρόνου λήξης ..... , σύμφωνα με την Προσφορά του.

Επίσης, κατατέθηκε στην Έδρα της Αναθέτουσας Αρχής, κατά την υπογραφή της παρούσας, η υπ' αριθ.

.....Εγγυητική Επιστολή Προκαταβολής, τ \_\_\_\_\_  
 \_\_\_\_\_, ποσού ..... Ευρώ,  
 (..... €), ποσοστού \_\_\_\_\_ % επί της Συμβατικής Αμοιβής του Αναδόχου.  
 (Εξαρτάται από την επιλογή Τρόπου Πληρωμής.)

Η παρούσα Σύμβαση διαβάστηκε, βεβαιώθηκε και υπογράφηκε νόμιμα από τους συμβαλλόμενους σε πέντε (05) πρωτότυπα. Από αυτά, τα τέσσερα (04) κατατέθηκαν στην Αναθέτουσα Αρχή και ένα (01) έλαβε ο Ανάδοχος.

## ΟΙ ΣΥΜΒΑΛΛΟΜΕΝΟΙ

### Η ΑΝΑΘΕΤΟΥΣΑ ΑΡΧΗ

**Ο ΑΝΑΔΟΧΟΣ**

**Ο ΥΠΟΥΡΓΟΣ ΠΑΙΔΕΙΑΣ & ΘΡΗΣΚΕΥΜΑΤΩΝ  
 ΠΟΛΙΤΙΣΜΟΥ & ΑΘΛΗΤΙΣΜΟΥ**

**καθηγητής ΚΩΝΣΤΑΝΤΙΝΟΣ ΑΡΒΑΝΙΤΟΠΟΥΛΟΣ**



Με τη συγχρηματοδότηση της Ελλάδας και της Ευρωπαϊκής Ένωσης

Ειδική Υπηρεσία Εφαρμογής Εκπαιδευτικών Δράσεων του Υπουργείου Παιδείας & Θρησκευμάτων, Πολιτισμού & Αθλητισμού  
Ανοικτός Διεθνής Διαγωνισμός ««ΠΡΟΜΗΘΕΙΑ & ΕΓΚΑΤΑΣΤΑΣΗ Η/Υ & ΣΥΝΑΦΟΥΣ ΕΞΟΠΛΙΣΜΟΥ»»  
Του Υποέργου 2 της Πράξης “Επέκταση Προγράμματος Πιλοτικής Εισαγωγής Η/Υ και συναφούς Εξοπλισμού σε Δημοτικά Σχολεία για  
μία Ψηφιακά υποστηριζόμενη Διδασκαλία ” »  
02 / 2012

## **(ΜΕΡΟΣ Ζ΄: ΠΑΡΑΡΤΗΜΑΤΑ)**

### **ΠΑΡΑΡΤΗΜΑ Δ΄**

## Ι : ΥΠΟΔΕΙΓΜΑ ΓΕΝΙΚΗΣ ΥΠΕΥΘΥΝΗΣ ΔΗΛΩΣΗΣ



### ΥΠΕΥΘΥΝΗ ΔΗΛΩΣΗ

(άρθρο 8 Ν.1599/1986)

Η ακρίβεια των στοιχείων που υποβάλλονται με αυτή τη δήλωση μπορεί να ελεγχθεί με βάση το αρχείο άλλων υπηρεσιών (άρθρο 8 παρ. 4 Ν. 1599/1986)

ΠΡΟΣ <sup>(1)</sup> :	<b>Υπουργείο Παιδείας και Θρησκευμάτων, Πολιτισμού και Αθλητισμού – Ειδική Υπηρεσία Εφαρμογής Εκπαιδευτικών Δράσεων</b>						
Ο – Η Όνομα:				Επώνυμο:			
Όνομα και Επώνυμο Πατέρα:							
Όνομα και Επώνυμο Μητέρας:							
Ημερομηνία γέννησης <sup>(2)</sup> :							
Τόπος Γέννησης:							
Αριθμός Δελτίου Ταυτότητας:				Τηλ:			
Τόπος Κατοικίας:			Οδός:			Αριθ:	TK:
Αρ. Τηλεομοιοτύπου (Fax):				Δ/ση Ηλεκτρ. Ταχυδρομείου (Email):			

**(συμπληρώνονται τα στοιχεία του νόμιμου εκπροσώπου κάθε νομικού προσώπου που υποβάλλει προσφορά)**

Με ατομική μου ευθύνη και γνωρίζοντας τις κυρώσεις<sup>(3)</sup>, που προβλέπονται από τις διατάξεις της παρ. 6 του άρθρου 22 του Ν. 1599/1986, δηλώνω ότι:

Στο πλαίσιο του Ανοικτού Διεθνούς Διαγωνισμού «**ΠΡΟΜΗΘΕΙΑ & ΕΓΚΑΤΑΣΤΑΣΗ Η/Υ & ΣΥΝΑΦΟΥΣ ΕΞΟΠΛΙΣΜΟΥ**» με αριθμό τεύχους προκήρυξης \_\_\_ / 2012, της Ειδικής Υπηρεσίας Εφαρμογής Εκπαιδευτικών Δράσεων του Υπουργείου Παιδείας και Θρησκευμάτων, Πολιτισμού και Αθλητισμού, μέχρι και την.....  
**(συμπληρώνεται η ημερομηνία υποβολής της προσφοράς του υποψηφίου στην Ε.Υ.Ε. Εκπαιδευτικών Δράσεων)**

- δεν έχουν καταδικασθεί με αμετάκλητη απόφαση για τα αδικήματα της συμμετοχής σε εγκληματική οργάνωση, δωροδοκίας, απάτης, νομιμοποίησης εσόδων από παράνομες δραστηριότητες (σύμφωνα με το αρθ. 43,παρ. 1 του Π.Δ. 60/2007 ή για κάποιο από τα αδικήματα της υπεξαίρεσης, της απάτης, της εκβίασης, της πλαστογραφίας, της ψευδορκίας, της δωροδοκίας και της δόλιας χρεωκοπίας.

- δεν τελούν σε πτώχευση και, επίσης, ότι δεν τελούν σε διαδικασία κήρυξης πτώχευσης

- είναι ενήμεροι ως προς τις υποχρεώσεις τους που αφορούν τις εισφορές κοινωνικής ασφάλισης (κύριας και επικουρικής) και ως προς τις φορολογικές υποχρεώσεις τους,

- είναι εγγεγραμμένοι στο οικείο Επιμελητήριο, στην περίπτωση που προβλέπεται από τις διατάξεις που διέπουν την άσκηση του επαγγέλματος τους.

- ότι δεν τελούν υπό κοινή εκκαθάριση του κ.ν. 2190/1920, όπως εκάστοτε ισχύει, ή ειδική εκκαθάριση του ν. 1892/1990 (Α`101), όπως εκάστοτε ισχύει, ή άλλες ανάλογες καταστάσεις (μόνο για αλλοδαπά νομικά πρόσωπα) και, επίσης, ότι δεν τελούν υπό διαδικασία έκδοσης απόφασης κοινής ή ειδικής εκκαθάρισης των ανωτέρω νομοθετημάτων ή υπό άλλες ανάλογες καταστάσεις (μόνο για αλλοδαπά νομικά πρόσωπα).

- Σε περίπτωση που πρόκειται να του κατακυρωθεί το αποτέλεσμα του προαναφερθέντος διαγωνισμού, να αναλαμβάνει την υποχρέωση για την έγκαιρη και προσήκουσα προσκόμιση των δικαιολογητικών που ορίζει η παρούσα προκήρυξη εντός προθεσμίας είκοσι (20) ημερών από την κοινοποίηση σχετικής έγγραφης ειδοποίησης της Ε.Υ.Ε. Εκπαιδευτικών Δράσεων σε αυτόν, τα οποία οφείλει να υποβάλει, σε σφραγισμένο φάκελο

- θα δηλώνεται ότι παραιτείται από κάθε δικαίωμα αποζημίωσής του που θα απορρέει από οποιαδήποτε απόφαση της Αναθέτουσας Αρχής, ιδίως λόγω αναβολής, ματαίωσης ή ακύρωσης του διαγωνισμού.

- ότι δεν είναι οι ίδιες, ούτε συμμετέχει σε αυτές, εξωχώρια εταιρεία με ποσοστό συμμετοχής στο κεφάλαιό τους τουλάχιστον ένα επί τοις εκατό (1%).

- θα δηλώνεται ότι η προσφορά συντάγη, σύμφωνα με τους όρους της παρούσας Προκήρυξης, των οποίων έλαβε γνώση και τους οποίους αποδέχεται ανεπιφύλακτα και τα στοιχεία που αναφέρονται στην προσφορά του είναι ακριβή.

Ημερομηνία: ...../ /2012

(συμπληρώνεται η ημερομηνία υποβολής της  
προσφοράς του υποψηφίου στην Ε.Υ.Ε. Εκπαιδευτικών Δράσεων)

Ο – Η Δηλών/ ούσα

(Υπογραφή)

(θεώρηση του γνησίου της υπογραφής)

- (1) Αναγράφεται από τον ενδιαφερόμενο πολίτη ή Αρχή ή η Υπηρεσία του δημόσιου τομέα, που απευθύνεται η αίτηση.
- (2) Αναγράφεται ολογράφως.
- (3) «Όποιος εν γνώσει του δηλώνει ψευδή γεγονότα ή αρνείται ή αποκρύπτει τα αληθινά με έγγραφη υπεύθυνη δήλωση του άρθρου 8 τιμωρείται με φυλάκιση τουλάχιστον τριών μηνών. Εάν ο υπαίτιος αυτών των πράξεων σκόπευε να προσπορίσει στον εαυτόν του ή σε άλλον περιουσιακό όφελος βλάπτοντας τρίτον ή σκόπευε να βλάψει άλλον, τιμωρείται με κάθειρξη μέχρι 10 ετών.
- (4) Σε περίπτωση ανεπάρκειας χώρου η δήλωση συνεχίζεται στην πίσω όψη της και υπογράφεται από τον δηλούντα ή την δηλούσα.

Ειδική Υπηρεσία Εφαρμογής Εκπαιδευτικών Δράσεων του Υπουργείου Παιδείας & Θρησκευμάτων, Πολιτισμού & Αθλητισμού  
Ανοικτός Διεθνής Διαγωνισμός ««ΠΡΟΜΗΘΕΙΑ & ΕΓΚΑΤΑΣΤΑΣΗ Η/Υ & ΣΥΝΑΦΟΥΣ ΕΞΟΠΛΙΣΜΟΥ»»  
Του Υποέργου 2 της Πράξης “Επέκταση Προγράμματος Πιλοτικής Εισαγωγής Η/Υ και συναφούς Εξοπλισμού σε Δημοτικά Σχολεία για  
μία Ψηφιακά υποστηριζόμενη Διδασκαλία ” »  
02 / 2012

## **II : ΥΠΟΔΕΙΓΜΑ ΕΓΓΥΗΤΙΚΗΣ ΕΠΙΣΤΟΛΗΣ ΣΥΜΜΕΤΟΧΗΣ**

Ειδική Υπηρεσία Εφαρμογής Εκπαιδευτικών Δράσεων του Υπουργείου Παιδείας & Θρησκευμάτων, Πολιτισμού & Αθλητισμού  
 Ανοικτός Διεθνής Διαγωνισμός ««ΠΡΟΜΗΘΕΙΑ & ΕΓΚΑΤΑΣΤΑΣΗ Η/Υ & ΣΥΝΑΦΟΥΣ ΕΞΟΠΛΙΣΜΟΥ»»  
 Του Υποέργου 2 της Πράξης "Επέκταση Προγράμματος Πιλοτικής Εισαγωγής Η/Υ και συναφούς Εξοπλισμού σε Δημοτικά Σχολεία για  
 μία Ψηφιακά υποστηριζόμενη Διδασκαλία " »  
 02 / 2012

Εκδότης: \_\_\_\_\_

Ημερομηνία Έκδοσης: \_\_\_\_\_

Προς: Το Υπουργείο Παιδείας και Θρησκευμάτων, Πολιτισμού και Αθλητισμού (Ειδική Υπηρεσία Εφαρμογής Εκπαιδευτικών Προγραμμάτων), Ανδρέα Παπανδρέου 37 , 151 80 Μαρούσι

**Εγγύηση μας υπ' αριθμόν \_\_\_\_\_ για € (ΕΥΡΩ) 130.223,50 €**

Με την παρούσα εγγυόμαστε, ανέκκλητα και ανεπιφύλακτα παραιτούμενοι του δικαιώματος τής διαιρέσεως και διηζήσεως, υπέρ

{Σε περίπτωση μεμονωμένης εταιρίας/φορέα: της Εταιρίας/Φορέα ..... οδός ..... Αριθμός ..... ΤΚ .....}

{ή σε περίπτωση Ένωσης ή Κοινοπραξίας: των Εταιριών/Φορέων

α)..... οδός ..... αριθμός .....ΤΚ.....

β)..... οδός ..... αριθμός .....ΤΚ.....

γ)..... οδός ..... αριθμός .....ΤΚ.....

μελών της Ένωσης ή Κοινοπραξίας, ατομικά για κάθε μια από αυτές και ως αλληλέγγυα και εις ολόκληρο υπόχρεων μεταξύ τους εκ της ιδιότητάς τους ως μελών της Ένωσης ή Κοινοπραξίας,}

και μέχρι του ποσού των Ευρώ ..... **130.223,50 €**....., για τη Συμμετοχή στο διενεργούμενο διαγωνισμό της Ειδικής Υπηρεσίας Εφαρμογής Εκπαιδευτικών Δράσεων του Υπουργείου Παιδείας και Θρησκευμάτων, Πολιτισμού και Αθλητισμού, για εκτέλεση του έργου «**ΠΡΟΜΗΘΕΙΑ & ΕΓΚΑΤΑΣΤΑΣΗ Η/Υ & ΣΥΝΑΦΟΥΣ ΕΞΟΠΛΙΣΜΟΥ**» συνολικής αξίας 2.604.470,00 € συμπεριλαμβανομένου του αναλογούντος Φ.Π.Α., σύμφωνα με τη υπ' αριθμό **\_\_\_ / 2012** Προκήρυξή σας.

Η παρούσα εγγύηση καλύπτει καθ' όλο το χρόνο ισχύος της μόνο τις από τη συμμετοχή στον ανωτέρω διαγωνισμό απορρέουσες υποχρεώσεις.

{Σε περίπτωση μεμονωμένης εταιρίας/φορέα: της εν λόγω Εταιρίας/Φορέα.}

{ή σε περίπτωση Ένωσης ή Κοινοπραξίας: των Εταιριών της Ένωσης ή Κοινοπραξίας ατομικά για κάθε μια από αυτές και ως αλληλέγγυα και εις ολόκληρο υπόχρεων μεταξύ τους εκ της ιδιότητάς τους ως μελών της Ένωσης ή Κοινοπραξίας.} Το ανωτέρω ποσό της εγγύησης τηρείται στη διάθεσή σας, το οποίο και υποχρεούμαστε να σας καταβάλουμε ολικά ή μερικά χωρίς καμία από μέρους μας αντίρρηση ή ένσταση και χωρίς να ερευνηθεί το βάσιμο ή μη της απαίτησής σας, μέσα σε τρεις (03) ημέρες από την έγγραφη ειδοποίησή σας. Η καταβολή του ποσού γίνεται με μόνη τη δήλωσή σας.

Η παρούσα ισχύει μέχρι και την **(ΤΟΥΛΑΧΙΣΤΟΝ 210 ΗΜΕΡΕΣ ΑΠΟ ΤΗΝ ΗΜΕΡ. ΔΙΕΝΕΡΓΕΙΑΣ)** .....

(Σημείωση προς την Τράπεζα : ο χρόνος ισχύος πρέπει να είναι μεγαλύτερος τουλάχιστον κατά 1 (ένα) μήνα από τον χρόνο ισχύος της προσφοράς όπως ορίζεται στην προκήρυξη του σχετικού διαγωνισμού)

Αποδεχόμαστε να παρατείνουμε την ισχύ της εγγύησης, ύστερα από απλό έγγραφο της Υπηρεσίας σας, με την προϋπόθεση ότι το σχετικό αίτημα σας θα μας υποβληθεί πριν από την ημερομηνία λήξης της.

Σε περίπτωση κατάπτωσης της εγγύησης, το ποσό της κατάπτωσης υπόκειται στο εκάστοτε ισχύον πάγιο τέλος χαρτοσήμου.

Βεβαιούται υπεύθυνα ότι το ποσό των εγγυητικών μας επιστολών που έχουν δοθεί στο Δημόσιο και τα ΝΠΔΔ, συνυπολογίζοντας και το ποσό της παρούσας δεν υπερβαίνει το όριο εγγυήσεων που έχει καθοριστεί από το Υπουργείο Οικονομικών για την Τράπεζά μας.

(Εξουσιοδοτημένη υπογραφή)

Ειδική Υπηρεσία Εφαρμογής Εκπαιδευτικών Δράσεων του Υπουργείου Παιδείας & Θρησκευμάτων, Πολιτισμού & Αθλητισμού  
Ανοικτός Διεθνής Διαγωνισμός «ΠΡΟΜΗΘΕΙΑ & ΕΓΚΑΤΑΣΤΑΣΗ Η/Υ & ΣΥΝΑΦΟΥΣ ΕΞΟΠΛΙΣΜΟΥ»  
Του Υποέργου 2 της Πράξης “Επέκταση Προγράμματος Πιλοτικής Εισαγωγής Η/Υ και συναφούς Εξοπλισμού σε Δημοτικά Σχολεία για  
μία Ψηφιακά υποστηριζόμενη Διδασκαλία ” »  
02 / 2012

### **III . ΥΠΟΔΕΙΓΜΑ ΕΓΓΥΗΤΙΚΗΣ ΕΠΙΣΤΟΛΗΣ ΚΑΛΗΣ ΕΚΤΕΛΕΣΗΣ**

Ειδική Υπηρεσία Εφαρμογής Εκπαιδευτικών Δράσεων του Υπουργείου Παιδείας & Θρησκευμάτων, Πολιτισμού & Αθλητισμού  
 Ανοικτός Διεθνής Διαγωνισμός ««ΠΡΟΜΗΘΕΙΑ & ΕΓΚΑΤΑΣΤΑΣΗ Η/Υ & ΣΥΝΑΦΟΥΣ ΕΞΟΠΛΙΣΜΟΥ»  
 Του Υποέργου 2 της Πράξης "Επέκταση Προγράμματος Πιλοτικής Εισαγωγής Η/Υ και συναφούς Εξοπλισμού σε Δημοτικά Σχολεία για  
 μία Ψηφιακά υποστηριζόμενη Διδασκαλία " »  
 02 / 2012

Εκδότης: \_\_\_\_\_

Ημερομηνία Έκδοσης: \_\_\_\_\_

Προς: Το Υπουργείο Παιδείας και Θρησκευμάτων, Πολιτισμού και Αθλητισμού (Ειδική Υπηρεσία Εφαρμογής Εκπαιδευτικών Προγραμμάτων), Ανδρέα Παπανδρέου 37 , 151 80 Μαρούσι

**Εγγύηση μας υπ' αριθμόν \_\_\_\_\_ για € (ΕΥΡΩ) \_\_\_\_\_**

Με την παρούσα εγγυόμαστε, ανέκκλητα και ανεπιφύλακτα παραιτούμενοι του δικαιώματος της διαιρέσεως και διηζήσεως, υπέρ

{Σε περίπτωση μεμονωμένης εταιρίας/φορέα : της Εταιρίας/φορέα ..... Οδός ..... Αριθμός ..... Τ.Κ. ....}

{ή σε περίπτωση Ένωσης ή Κοινοπραξίας : των Εταιριών/Φορέων

α) ..... οδός ..... αριθμός ..... Τ.Κ. ....

β) ..... οδός ..... αριθμός ..... Τ.Κ. ....

.....

μελών της Ένωσης ή Κοινοπραξίας, ατομικά για κάθε μία από αυτές και ως αλληλέγγυα και εις ολόκληρο υπόχρεων μεταξύ τους εκ της ιδιότητάς τους ως μελών της Ένωσης ή Κοινοπραξίας},

και μέχρι του ποσού των Ευρώ ....., για τη Καλή Εκτέλεση των Όρων της Σύμβασης, του Διαγωνισμού της Ειδικής Υπηρεσίας Εφαρμογής Εκπαιδευτικών Δράσεων του Υπουργείου Παιδείας και Θρησκευμάτων, Πολιτισμού και Αθλητισμού **«ΠΡΟΜΗΘΕΙΑ & ΕΓΚΑΤΑΣΤΑΣΗ Η/Υ & ΣΥΝΑΦΟΥΣ ΕΞΟΠΛΙΣΜΟΥ»** συνολικής συμβατικής αξίας ....., σύμφωνα με τη υπ' αριθμό **\_\_\_ / 2012** Προκήρυξή σας.

Το ανωτέρω ποσό της εγγύησης τηρείται στη διάθεσή σας, το οποίο και υποχρεούμαστε να σας καταβάλουμε ολικά ή μερικά χωρίς καμία από μέρους μας αντίρρηση ή ένσταση και χωρίς να ερευνηθεί το βάσιμο ή μη της απαίτησής σας, μέσα σε τρεις (03) ημέρες από την έγγραφη ειδοποίησή σας.

Η παρούσα ισχύει πέραν των **δύο (02) μηνών από την οριστική παραλαβή** του έργου ή μέχρις ότου λάβουμε έγγραφη δήλωσή σας ότι μπορούμε να θεωρήσουμε την Τράπεζά μας απαλλαγμένη από κάθε σχετική υποχρέωση.

Σε περίπτωση κατάπτωσης της εγγύησης, το ποσό της κατάπτωσης υπόκειται στο εκάστοτε ισχύον πάγιο τέλος χαρτοσήμου.

Βεβαιούται υπεύθυνα ότι το ποσό των εγγυητικών μας επιστολών που έχουν δοθεί στο Δημόσιο και τα ΝΠΔΔ, συνυπολογίζοντας και το ποσό της παρούσας δεν υπερβαίνει το όριο εγγυήσεων που έχει καθοριστεί από το Υπουργείο Οικονομικών για την Τράπεζά μας.

(Εξουσιοδοτημένη υπογραφή)

Ειδική Υπηρεσία Εφαρμογής Εκπαιδευτικών Δράσεων του Υπουργείου Παιδείας & Θρησκευμάτων, Πολιτισμού & Αθλητισμού  
Ανοικτός Διεθνής Διαγωνισμός «ΠΡΟΜΗΘΕΙΑ & ΕΓΚΑΤΑΣΤΑΣΗ Η/Υ & ΣΥΝΑΦΟΥΣ ΕΞΟΠΛΙΣΜΟΥ»  
Του Υποέργου 2 της Πράξης “Επέκταση Προγράμματος Πιλοτικής Εισαγωγής Η/Υ και συναφούς Εξοπλισμού σε Δημοτικά Σχολεία για  
μία Ψηφιακά υποστηριζόμενη Διδασκαλία ” »  
02 / 2012

#### **ΙV. ΥΠΟΔΕΙΓΜΑ ΕΓΓΥΗΤΙΚΗΣ ΕΠΙΣΤΟΛΗΣ ΚΑΛΗΣ ΛΕΙΤΟΥΡΓΙΑΣ** **ΤΩΝ ΠΑΡΑΔΟΤΕΩΝ**

Ειδική Υπηρεσία Εφαρμογής Εκπαιδευτικών Δράσεων του Υπουργείου Παιδείας & Θρησκευμάτων, Πολιτισμού & Αθλητισμού  
 Ανοικτός Διεθνής Διαγωνισμός ««ΠΡΟΜΗΘΕΙΑ & ΕΓΚΑΤΑΣΤΑΣΗ Η/Υ & ΣΥΝΑΦΟΥΣ ΕΞΟΠΛΙΣΜΟΥ»  
 Του Υποέργου 2 της Πράξης "Επέκταση Προγράμματος Πιλοτικής Εισαγωγής Η/Υ και συναφούς Εξοπλισμού σε Δημοτικά Σχολεία για  
 μία Ψηφιακά υποστηριζόμενη Διδασκαλία " »  
 02 / 2012

Εκδότης: \_\_\_\_\_

Ημερομηνία Έκδοσης: \_\_\_\_\_

Προς: Το Υπουργείο Παιδείας και Θρησκευμάτων, Πολιτισμού και Αθλητισμού (Ειδική Υπηρεσία Εφαρμογής Εκπαιδευτικών Προγραμμάτων), Ανδρέα Παπανδρέου 37 , 151 80 Μαρούσι

**Εγγύηση μας υπ' αριθμόν \_\_\_\_\_ για € (ΕΥΡΩ) \_\_\_\_\_**

Με την παρούσα εγγυόμαστε, ανέκκλητα και ανεπιφύλακτα παραιτούμενοι του δικαιώματος της διαιρέσεως και διηζήσεως, υπέρ

{Σε περίπτωση μεμονωμένης εταιρίας/φορέα : της Εταιρίας/φορέα ..... Οδός ..... Αριθμός ..... Τ.Κ. ....}

{ή σε περίπτωση Ένωσης ή Κοινοπραξίας : των Εταιριών/Φορέων

α) ..... οδός ..... αριθμός ..... Τ.Κ. ....

β) ..... οδός ..... αριθμός ..... Τ.Κ. ....

.....

μελών της Ένωσης ή Κοινοπραξίας, ατομικά για κάθε μία από αυτές και ως αλληλέγγυα και εις ολόκληρο υπόχρεων μεταξύ τους εκ της ιδιότητάς τους ως μελών της Ένωσης ή Κοινοπραξίας},

και μέχρι του ποσού των Ευρώ ....., για τη Καλή Λειτουργία των Παραδοτέων της Σύμβασης, του Διαγωνισμού της Ειδικής Υπηρεσίας Εφαρμογής Εκπαιδευτικών Δράσεων του Υπουργείου Παιδείας και Θρησκευμάτων, Πολιτισμού και Αθλητισμού **«ΠΡΟΜΗΘΕΙΑ & ΕΓΚΑΤΑΣΤΑΣΗ Η/Υ & ΣΥΝΑΦΟΥΣ ΕΞΟΠΛΙΣΜΟΥ»** συνολικής συμβατικής αξίας ....., και σύμφωνα με τη υπ' αριθμό **\_\_\_ / 2012** Προκήρυξή σας και την υπ' αριθ. πρωτ. **\_\_\_ / \_\_ . \_\_ . 2012** υπογραφείσα Σύμβαση.

Το ανωτέρω ποσό της εγγύησης τηρείται στη διάθεσή σας, το οποίο και υποχρεούμαστε να σας καταβάλουμε ολικά ή μερικά χωρίς καμία από μέρους μας αντίρρηση ή ένσταση και χωρίς να ερευνηθεί το βάσιμο ή μη της απαίτησής σας, μέσα σε τρεις (03) ημέρες από την έγγραφη ειδοποίησή σας.

Η παρούσα ισχύει έως τις \_\_\_\_\_ ( **ΤΟΥΛΑΧΙΣΤΟΝ ΠΕΝΤΕ ΕΤΗ** ) \_\_\_\_\_ ή μέχρις ότου λάβουμε έγγραφη δήλωσή σας ότι μπορούμε να θεωρήσουμε την Τράπεζά μας απαλλαγμένη από κάθε σχετική υποχρέωση.

Σε περίπτωση κατάπτωσης της εγγύησης, το ποσό της κατάπτωσης υπόκειται στο εκάστοτε ισχύον πάγιο τέλος χαρτοσήμου.

Βεβαιούται υπεύθυνα ότι το ποσό των εγγυητικών μας επιστολών που έχουν δοθεί στο Δημόσιο και τα ΝΠΔΔ, συνυπολογίζοντας και το ποσό της παρούσας δεν υπερβαίνει το όριο εγγυήσεων που έχει καθοριστεί από το Υπουργείο Οικονομικών για την Τράπεζά μας.

(Εξουσιοδοτημένη υπογραφή)

02 / 2012

**ΜΕΡΟΣ Ζ΄****ΠΑΡΑΡΤΗΜΑ Ε****Πίνακες Σχολικών Μονάδων Πρωτοβάθμιας Εκπαίδευσης**

Α/Α	ΠΕΡΙΦΕΡΕΙΑ	Δ/ΝΣΗ ΠΕ	ΟΝΟΜΑΣΙΑ ΣΧΟΛΙΚΗΣ ΜΟΝΑΔΑΣ	ΟΡΓΑΝΙΚΟΤΗΤΑ	ΤΑΧΥΔΡΟΜΙΚΗ Δ/ΝΣΗ, ΟΔΟΣ-ΑΡΙΘΜΟΣ-ΤΚ-ΠΟΛΗ
1	ΑΝΑΤΟΛΙΚΗ ΜΑΚΕΔΟΝΙΑ & ΘΡΑΚΗ	ΔΡΑΜΑΣ	Δ.Σ. ΠΟΤΑΜΩΝ	1/θεσιο	ΠΟΤΑΜΟΙ, 66033 ΚΑΤΩ ΝΕΥΡΟΚΟΠΙ
2	ΑΝΑΤΟΛΙΚΗ ΜΑΚΕΔΟΝΙΑ & ΘΡΑΚΗ	ΔΡΑΜΑΣ	Δ.Σ. ΒΑΘΥΤΟΠΟΥ	2/ΘΕΣΙΟ	ΒΑΘΥΤΟΠΟΣ, 66033 ΚΑΤΩ ΝΕΥΡΟΚΟΠΙ
3	ΑΝΑΤΟΛΙΚΗ ΜΑΚΕΔΟΝΙΑ & ΘΡΑΚΗ	ΔΡΑΜΑΣ	Δ.Σ. ΚΑΤΩ ΒΡΟΝΤΟΥΣ	2/ΘΕΣΙΟ	ΚΑΤΩ ΒΡΟΝΤΟΥΣ, 66033 ΚΑΤΩ ΝΕΥΡΟΚΟΠΙ
4	ΑΝΑΤΟΛΙΚΗ ΜΑΚΕΔΟΝΙΑ & ΘΡΑΚΗ	ΔΡΑΜΑΣ	Δ.Σ. ΛΕΥΚΟΓΕΙΩΝ	2/ΘΕΣΙΟ	ΛΕΥΚΟΓΕΙΑ, 66033 ΚΑΤΩ ΝΕΥΡΟΚΟΠΙ
5	ΑΝΑΤΟΛΙΚΗ ΜΑΚΕΔΟΝΙΑ & ΘΡΑΚΗ	ΔΡΑΜΑΣ	Δ.Σ. ΜΙΚΡΟΠΟΛΗΣ	3/θεσιο	ΜΙΚΡΟΠΟΛΗ, 66036 ΜΙΚΡΟΠΟΛΗ
6	ΑΝΑΤΟΛΙΚΗ ΜΑΚΕΔΟΝΙΑ & ΘΡΑΚΗ	ΔΡΑΜΑΣ	ΠΕΡΙΘΩΡΙΟΥ	3/θεσιο	ΠΕΡΙΘΩΡΙ, 66033 ΚΑΤΩ ΝΕΥΡΟΚΟΠΙ
7	ΑΝΑΤΟΛΙΚΗ ΜΑΚΕΔΟΝΙΑ & ΘΡΑΚΗ	ΔΡΑΜΑΣ	6ο ΟΛΟΗΜΕΡΟ ΔΗΜΟΤΙΚΟ ΣΧΟΛΕΙΟ ΔΡΑΜΑ	Π80	ΑΡΚΑΔΙΟΥ 1 ΤΚ:66100 ΔΡΑΜΑ
8	ΑΝΑΤΟΛΙΚΗ ΜΑΚΕΔΟΝΙΑ & ΘΡΑΚΗ	ΕΒΡΟΥ	Δ.Σ. ΜΑΚΡΗΣ	2/ΘΕΣΙΟ	ΜΑΚΡΗ, 68100 ΑΛΕΞ/ΠΟΛΗ
9	ΑΝΑΤΟΛΙΚΗ ΜΑΚΕΔΟΝΙΑ & ΘΡΑΚΗ	ΕΒΡΟΥ	Δ.Σ. ΛΑΚΚΩΜΑΤΟΣ	2/ΘΕΣΙΟ	ΛΑΚΚΩΜΑ, 68002 ΣΑΜΟΘΡΑΚΗ
10	ΑΝΑΤΟΛΙΚΗ ΜΑΚΕΔΟΝΙΑ & ΘΡΑΚΗ	ΕΒΡΟΥ	Δ.Σ. ΔΑΔΙΑΣ	2/ΘΕΣΙΟ	ΔΑΔΙΑ, 68400 ΣΟΥΦΛΙ
11	ΑΝΑΤΟΛΙΚΗ ΜΑΚΕΔΟΝΙΑ & ΘΡΑΚΗ	ΕΒΡΟΥ	Δ.Σ. ΠΡΩΤΟΚΛΗΣΙΟΥ	2/ΘΕΣΙΟ	ΠΡΩΤΟΚΛΗΣΙ, 68400 ΣΟΥΦΛΙ
12	ΑΝΑΤΟΛΙΚΗ ΜΑΚΕΔΟΝΙΑ & ΘΡΑΚΗ	ΕΒΡΟΥ	Δ.Σ. ΑΣΠΡΟΝΕΡΙΟΥ	2/ΘΕΣΙΟ	ΑΣΠΡΟΝΕΡΙ, 68300 ΔΙΔ/ΧΟ
13	ΑΝΑΤΟΛΙΚΗ ΜΑΚΕΔΟΝΙΑ & ΘΡΑΚΗ	ΕΒΡΟΥ	Δ.Σ. ΔΟΞΑΣ	2/ΘΕΣΙΟ	ΔΟΞΑ, 68010 ΜΕΤΑΞΑΔΕΣ
14	ΑΝΑΤΟΛΙΚΗ ΜΑΚΕΔΟΝΙΑ & ΘΡΑΚΗ	ΕΒΡΟΥ	Δ.Σ. ΘΟΥΡΙΟΥ	2/ΘΕΣΙΟ	ΘΟΥΡΙΟ, 68200 ΟΡΕΣΤΙΑΔΑ
15	ΑΝΑΤΟΛΙΚΗ ΜΑΚΕΔΟΝΙΑ & ΘΡΑΚΗ	ΕΒΡΟΥ	ΜΕΙΟΝΟΤΙΚΟ Δ.Σ. ΓΕΡΙΚΟΥ	2/ΘΕΣΙΟ	ΓΕΡΙΚΟ, 68004 ΛΑΒΑΡΑ
16	ΑΝΑΤΟΛΙΚΗ ΜΑΚΕΔΟΝΙΑ & ΘΡΑΚΗ	ΕΒΡΟΥ	ΜΕΙΟΝΟΤΙΚΟ Δ.Σ. ΓΟΝΙΚΟΥ	2/ΘΕΣΙΟ	ΓΟΝΙΚΟ, 68004 ΛΑΒΑΡΑ
17	ΑΝΑΤΟΛΙΚΗ ΜΑΚΕΔΟΝΙΑ & ΘΡΑΚΗ	ΕΒΡΟΥ	ΜΕΙΟΝΟΤΙΚΟ Δ.Σ. ΑΥΡΑΣ	2/ΘΕΣΙΟ	ΑΥΡΑ, 69300 ΣΑΠΕΣ
18	ΑΝΑΤΟΛΙΚΗ ΜΑΚΕΔΟΝΙΑ & ΘΡΑΚΗ	ΕΒΡΟΥ	ΜΕΙΟΝΟΤΙΚΟ Δ.Σ. ΚΟΜΑΡΟΥ	2/ΘΕΣΙΟ	ΚΟΜΑΡΟΣ, 69300 ΣΑΠΕΣ

Ειδική Υπηρεσία Εφαρμογής Εκπαιδευτικών Δράσεων του Υπουργείου Παιδείας & Θρησκευμάτων, Πολιτισμού & Αθλητισμού  
 Ανοικτός Διεθνής Διαγωνισμός ««ΠΡΟΜΗΘΕΙΑ & ΕΓΚΑΤΑΣΤΑΣΗ Η/Υ & ΣΥΝΑΦΟΥΣ ΕΞΟΠΛΙΣΜΟΥ»»  
 Του Υποέργου 2 της Πράξης “Επέκταση Προγράμματος Πιλοτικής Εισαγωγής Η/Υ και συναφούς Εξοπλισμού σε Δημοτικά Σχολεία για  
 μία Ψηφιακά υποστηριζόμενη Διδασκαλία ” »

02 / 2012

19	ΑΝΑΤΟΛΙΚΗ ΜΑΚΕΔΟΝΙΑ ΘΡΑΚΗ	&	ΕΒΡΟΥ	ΜΕΙΟΝΟΤΙΚΟ Δ.Σ. ΜΙΚΡΑΚΙΟΥ	2/ΘΕΣΙΟ	ΜΙΚΡΑΚΙΟ, 68004 ΛΑΒΑΡΑ
20	ΑΝΑΤΟΛΙΚΗ ΜΑΚΕΔΟΝΙΑ ΘΡΑΚΗ	&	ΕΒΡΟΥ	ΜΕΙΟΝΟΤΙΚΟ Δ.Σ. ΠΕΡΑΜΑΤΟΣ	2/ΘΕΣΙΟ	ΠΕΡΑΜΑ, 69300 ΣΑΠΕΣ
21	ΑΝΑΤΟΛΙΚΗ ΜΑΚΕΔΟΝΙΑ ΘΡΑΚΗ	&	ΕΒΡΟΥ	ΜΕΙΟΝΟΤΙΚΟ Δ.Σ. ΠΕΤΡΟΛΟΦΟΥ	2/ΘΕΣΙΟ	ΠΕΤΡΟΛΟΦΟΣ, 68004 ΛΑΒΑΡΑ
22	ΑΝΑΤΟΛΙΚΗ ΜΑΚΕΔΟΝΙΑ ΘΡΑΚΗ	&	ΕΒΡΟΥ	ΜΕΙΟΝΟΤΙΚΟ Δ.Σ. ΡΟΥΣΣΑΣ	2/ΘΕΣΙΟ	ΡΟΥΣΣΑ, 68004 ΛΑΒΑΡΑ
23	ΑΝΑΤΟΛΙΚΗ ΜΑΚΕΔΟΝΙΑ ΘΡΑΚΗ	&	ΕΒΡΟΥ	ΜΕΙΟΝΟΤΙΚΟ Δ.Σ. ΠΟΛΙΑΣ	2/ΘΕΣΙΟ	ΠΟΛΙΑ, 68010 ΜΕΤΑΞΑΔΕΣ
24	ΑΝΑΤΟΛΙΚΗ ΜΑΚΕΔΟΝΙΑ ΘΡΑΚΗ	&	ΕΒΡΟΥ	Δ.Σ. ΑΒΑΝΤΑ	3/θεσιο	ΑΒΑΝΤΑΣ, 68100 ΑΛΕΞ/ΠΟΛΗ
25	ΑΝΑΤΟΛΙΚΗ ΜΑΚΕΔΟΝΙΑ ΘΡΑΚΗ	&	ΕΒΡΟΥ	Δ.Σ. ΛΟΥΤΡΟΥ	3/θεσιο	ΛΟΥΤΡΑ, 68100 ΑΛΕΞ/ΠΟΛΗ
26	ΑΝΑΤΟΛΙΚΗ ΜΑΚΕΔΟΝΙΑ ΘΡΑΚΗ	&	ΕΒΡΟΥ	Δ.Σ. ΠΥΡΓΟΥ	3/θεσιο	ΠΥΡΓΟΣ, 68200 ΟΡΕΣΤΙΑΔΑ
27	ΑΝΑΤΟΛΙΚΗ ΜΑΚΕΔΟΝΙΑ ΘΡΑΚΗ	&	ΕΒΡΟΥ	1ο ΠΕΙΡΑΜΑΤΙΚΟ ΟΛΟΗΜΕΡΟ Δ.Σ. ΑΛΕΞΑΝΔΡΟΥΠΟΛΗΣ	ΕΑΕΠ	ΓΕΩΡΓΙΟΥ ΖΑΡΙΦΗ 5 ΤΚ:68100 ΑΛΕΞΑΝΔΡΟΥΠΟΛΗΣ
28	ΑΝΑΤΟΛΙΚΗ ΜΑΚΕΔΟΝΙΑ ΘΡΑΚΗ	&	ΚΑΒΑΛΑΣ	Δ.Σ. ΚΕΧΡΟΚΑΜΠΟΥ	1/θεσιο	ΚΕΧΡΟΚΑΜΠΟΣ, 64009, ΚΕΧΡΟΚΑΜΠΟΣ
29	ΑΝΑΤΟΛΙΚΗ ΜΑΚΕΔΟΝΙΑ ΘΡΑΚΗ	&	ΚΑΒΑΛΑΣ	Δ.Σ. ΛΕΚΑΝΗΣ	2/ΘΕΣΙΟ	ΛΕΚΑΝΗ, 64009, ΛΕΚΑΝΗ
30	ΑΝΑΤΟΛΙΚΗ ΜΑΚΕΔΟΝΙΑ ΘΡΑΚΗ	&	ΚΑΒΑΛΑΣ	Δ.Σ. ΦΩΛΙΑΣ	3/θεσιο	ΦΩΛΙΑ, 64007, ΦΩΛΙΑ
31	ΑΝΑΤΟΛΙΚΗ ΜΑΚΕΔΟΝΙΑ ΘΡΑΚΗ	&	ΚΑΒΑΛΑΣ	Δ.Σ. ΠΟΛΥΣΤΥΛΟΥ-ΔΑΤΟΥ	3/θεσιο	ΔΑΤΟ, 64003, ΔΑΤΟ
32	ΑΝΑΤΟΛΙΚΗ ΜΑΚΕΔΟΝΙΑ ΘΡΑΚΗ	&	ΚΑΒΑΛΑΣ	Δ.Σ. ΛΥΔΙΑΣ	3/θεσιο	ΛΥΔΙΑ, 64003, ΛΥΔΙΑ
33	ΑΝΑΤΟΛΙΚΗ ΜΑΚΕΔΟΝΙΑ ΘΡΑΚΗ	&	ΞΑΝΘΗΣ	Δ.Σ. ΔΕΚΑΡΧΟΥ	2/ΘΕΣΙΟ	ΔΕΚΑΡΧΟ - 67200 - ΞΑΝΘΗ
34	ΑΝΑΤΟΛΙΚΗ ΜΑΚΕΔΟΝΙΑ ΘΡΑΚΗ	&	ΞΑΝΘΗΣ	Δ.Σ. ΕΥΛΛΑΟΥ	2/ΘΕΣΙΟ	ΕΥΛΛΑΟ - 67200 - ΞΑΝΘΗ
35	ΑΝΑΤΟΛΙΚΗ ΜΑΚΕΔΟΝΙΑ ΘΡΑΚΗ	&	ΞΑΝΘΗΣ	ΜΕΙΟΝΟΤΙΚΟ Δ.Σ. ΑΚΑΡΠΟΥ	2/ΘΕΣΙΟ	ΑΚΑΡΠΟ - 67100 - ΞΑΝΘΗ
36	ΑΝΑΤΟΛΙΚΗ ΜΑΚΕΔΟΝΙΑ ΘΡΑΚΗ	&	ΞΑΝΘΗΣ	ΜΕΙΟΝΟΤΙΚΟ Δ.Σ. ΑΒΑΤΟΥ	2/ΘΕΣΙΟ	ΑΒΑΤΟ - 67200- ΞΑΝΘΗ
37	ΑΝΑΤΟΛΙΚΗ ΜΑΚΕΔΟΝΙΑ ΘΡΑΚΗ	&	ΞΑΝΘΗΣ	ΜΕΙΟΝΟΤΙΚΟ Δ.Σ. ΑΙΩΡΑΣ	2/ΘΕΣΙΟ	ΑΙΩΡΑ - 67100 - ΞΑΝΘΗ
38	ΑΝΑΤΟΛΙΚΗ ΜΑΚΕΔΟΝΙΑ ΘΡΑΚΗ	&	ΞΑΝΘΗΣ	ΜΕΙΟΝΟΤΙΚΟ Δ.Σ. ΑΛΚΥΟΝΗΣ	2/ΘΕΣΙΟ	ΑΛΚΥΟΝΗ - 67064 - ΞΑΝΘΗ
39	ΑΝΑΤΟΛΙΚΗ ΜΑΚΕΔΟΝΙΑ ΘΡΑΚΗ	&	ΞΑΝΘΗΣ	ΜΕΙΟΝΟΤΙΚΟ Δ.Σ. ΑΛΜΑΤΟΣ	2/ΘΕΣΙΟ	ΑΛΜΑ - 67100 - ΞΑΝΘΗ
40	ΑΝΑΤΟΛΙΚΗ ΜΑΚΕΔΟΝΙΑ ΘΡΑΚΗ	&	ΞΑΝΘΗΣ	ΜΕΙΟΝΟΤΙΚΟ Δ.Σ. ΒΑΦΕΪΚΩΝ	2/ΘΕΣΙΟ	ΒΑΦΕΪΚΑ - 67100- ΞΑΝΘΗ

Ειδική Υπηρεσία Εφαρμογής Εκπαιδευτικών Δράσεων του Υπουργείου Παιδείας & Θρησκευμάτων, Πολιτισμού & Αθλητισμού  
 Ανοικτός Διεθνής Διαγωνισμός ««ΠΡΟΜΗΘΕΙΑ & ΕΓΚΑΤΑΣΤΑΣΗ Η/Υ & ΣΥΝΑΦΟΥΣ ΕΞΟΠΛΙΣΜΟΥ»»  
 Του Υποέργου 2 της Πράξης "Επέκταση Προγράμματος Πιλοτικής Εισαγωγής Η/Υ και συναφούς Εξοπλισμού σε Δημοτικά Σχολεία για  
 μία Ψηφιακά υποστηριζόμενη Διδασκαλία " »

02 / 2012

41	ΑΝΑΤΟΛΙΚΗ ΜΑΚΕΔΟΝΙΑ ΘΡΑΚΗ	&	ΞΑΝΘΗΣ	ΜΕΙΟΝΟΤΙΚΟ Δ.Σ. ΒΕΛΟΧΩΡΙΟΥ	2/ΘΕΣΙΟ	ΒΕΛΟΧΩΡΙ - 67100 - ΞΑΝΘΗ
42	ΑΝΑΤΟΛΙΚΗ ΜΑΚΕΔΟΝΙΑ ΘΡΑΚΗ	&	ΞΑΝΘΗΣ	ΜΕΙΟΝΟΤΙΚΟ Δ.Σ. ΓΕΝΙΣΣΕΑΣ	2/ΘΕΣΙΟ	ΓΕΝΙΣΣΕΑ - 67064 - ΞΑΝΘΗ
43	ΑΝΑΤΟΛΙΚΗ ΜΑΚΕΔΟΝΙΑ ΘΡΑΚΗ	&	ΞΑΝΘΗΣ	ΜΕΙΟΝΟΤΙΚΟ Δ.Σ. ΓΟΡΓΟΝΑΣ	2/ΘΕΣΙΟ	ΓΟΡΓΟΝΑ - 67100 - ΞΑΝΘΗ
44	ΑΝΑΤΟΛΙΚΗ ΜΑΚΕΔΟΝΙΑ ΘΡΑΚΗ	&	ΞΑΝΘΗΣ	ΜΕΙΟΝΟΤΙΚΟ Δ.Σ. ΔΕΚΑΡΧΟΥ	2/ΘΕΣΙΟ	ΔΕΚΑΡΧΟ - 67200 - ΞΑΝΘΗ
45	ΑΝΑΤΟΛΙΚΗ ΜΑΚΕΔΟΝΙΑ ΘΡΑΚΗ	&	ΞΑΝΘΗΣ	ΜΕΙΟΝΟΤΙΚΟ Δ.Σ. ΔΙΑΣΠΑΡΤΟΥ	2/ΘΕΣΙΟ	ΔΙΑΣΠΑΡΤΟ - 67300 - ΞΑΝΘΗ
46	ΑΝΑΤΟΛΙΚΗ ΜΑΚΕΔΟΝΙΑ ΘΡΑΚΗ	&	ΞΑΝΘΗΣ	ΜΕΙΟΝΟΤΙΚΟ Δ.Σ. ΕΞΟΧΗΣ	2/ΘΕΣΙΟ	ΕΞΟΧΗ - 67200 - ΞΑΝΘΗ
47	ΑΝΑΤΟΛΙΚΗ ΜΑΚΕΔΟΝΙΑ ΘΡΑΚΗ	&	ΞΑΝΘΗΣ	ΜΕΙΟΝΟΤΙΚΟ Δ.Σ. ΖΗΛΩΤΗΣ	2/ΘΕΣΙΟ	ΖΗΛΩΤΗ - 67200 - ΞΑΝΘΗ
48	ΑΝΑΤΟΛΙΚΗ ΜΑΚΕΔΟΝΙΑ ΘΡΑΚΗ	&	ΞΑΝΘΗΣ	ΜΕΙΟΝΟΤΙΚΟ Δ.Σ. ΖΟΥΜΠΟΥΛΙΟΥ	2/ΘΕΣΙΟ	ΖΟΥΜΠΟΥΛΙ - 67100 - ΞΑΝΘΗ
49	ΑΝΑΤΟΛΙΚΗ ΜΑΚΕΔΟΝΙΑ ΘΡΑΚΗ	&	ΞΑΝΘΗΣ	ΜΕΙΟΝΟΤΙΚΟ Δ.Σ. ΚΙΡΡΑΣ	2/ΘΕΣΙΟ	ΚΙΡΡΑ - 67100 - ΞΑΝΘΗ
50	ΑΝΑΤΟΛΙΚΗ ΜΑΚΕΔΟΝΙΑ ΘΡΑΚΗ	&	ΞΑΝΘΗΣ	ΜΕΙΟΝΟΤΙΚΟ Δ.Σ. ΚΟΤΥΛΗΣ	2/ΘΕΣΙΟ	ΚΟΤΥΛΗ - 67300 - ΞΑΝΘΗ
51	ΑΝΑΤΟΛΙΚΗ ΜΑΚΕΔΟΝΙΑ ΘΡΑΚΗ	&	ΞΑΝΘΗΣ	ΜΕΙΟΝΟΤΙΚΟ Δ.Σ. ΚΡΕΜΑΣΤΗΣ	2/ΘΕΣΙΟ	ΚΡΕΜΑΣΤΗ - 67200 - ΞΑΝΘΗ
52	ΑΝΑΤΟΛΙΚΗ ΜΑΚΕΔΟΝΙΑ ΘΡΑΚΗ	&	ΞΑΝΘΗΣ	ΜΕΙΟΝΟΤΙΚΟ Δ.Σ. ΚΥΚΝΟΥ	2/ΘΕΣΙΟ	ΚΥΚΝΟΣ - 67100 - ΞΑΝΘΗ
53	ΑΝΑΤΟΛΙΚΗ ΜΑΚΕΔΟΝΙΑ ΘΡΑΚΗ	&	ΞΑΝΘΗΣ	ΜΕΙΟΝΟΤΙΚΟ Δ.Σ. ΛΕΥΚΟΠΕΤΡΑΣ	2/ΘΕΣΙΟ	ΛΕΥΚΟΠΕΤΡΑ - 67100 - ΞΑΝΘΗ
54	ΑΝΑΤΟΛΙΚΗ ΜΑΚΕΔΟΝΙΑ ΘΡΑΚΗ	&	ΞΑΝΘΗΣ	ΜΕΙΟΝΟΤΙΚΟ Δ.Σ. ΜΑΝΤΑΙΝΑΣ	2/ΘΕΣΙΟ	ΜΑΝΤΑΙΝΑ - 67100 - ΞΑΝΘΗ
55	ΑΝΑΤΟΛΙΚΗ ΜΑΚΕΔΟΝΙΑ ΘΡΑΚΗ	&	ΞΑΝΘΗΣ	ΜΕΙΟΝΟΤΙΚΟ Δ.Σ. ΜΕΓ. ΟΡΦΑΝΟΥ	2/ΘΕΣΙΟ	ΜΕΓ. ΟΡΦΑΝΟ - 67200 - ΞΑΝΘΗ
56	ΑΝΑΤΟΛΙΚΗ ΜΑΚΕΔΟΝΙΑ ΘΡΑΚΗ	&	ΞΑΝΘΗΣ	ΜΕΙΟΝΟΤΙΚΟ Δ.Σ. ΜΕΔΟΥΣΑΣ	2/ΘΕΣΙΟ	ΜΕΔΟΥΣΑ - 67300 - ΞΑΝΘΗ
57	ΑΝΑΤΟΛΙΚΗ ΜΑΚΕΔΟΝΙΑ ΘΡΑΚΗ	&	ΞΑΝΘΗΣ	ΜΕΙΟΝΟΤΙΚΟ Δ.Σ. ΜΕΛΙΒΟΙΩΝ	2/ΘΕΣΙΟ	ΜΕΛΙΒΟΙΑ - 67300 - ΞΑΝΘΗ
58	ΑΝΑΤΟΛΙΚΗ ΜΑΚΕΔΟΝΙΑ ΘΡΑΚΗ	&	ΞΑΝΘΗΣ	ΜΕΙΟΝΟΤΙΚΟ Δ.Σ. ΜΙΚΡ. ΟΡΦΑΝΟΥ	2/ΘΕΣΙΟ	ΜΙΚΡ. ΟΡΦΑΝΟ - 67200 - ΞΑΝΘΗ
59	ΑΝΑΤΟΛΙΚΗ ΜΑΚΕΔΟΝΙΑ ΘΡΑΚΗ	&	ΞΑΝΘΗΣ	ΜΕΙΟΝΟΤΙΚΟ Δ.Σ. ΜΙΚΡΟΧΩΡΙΟΥ	2/ΘΕΣΙΟ	ΜΙΚΡΟΧΩΡΙ - 67200 - ΞΑΝΘΗ
60	ΑΝΑΤΟΛΙΚΗ ΜΑΚΕΔΟΝΙΑ ΘΡΑΚΗ	&	ΞΑΝΘΗΣ	ΜΕΙΟΝΟΤΙΚΟ Δ.Σ. ΜΟΡΣΙΝΗΣ	2/ΘΕΣΙΟ	ΜΟΡΣΙΝΗ - 67100 - ΞΑΝΘΗ
61	ΑΝΑΤΟΛΙΚΗ ΜΑΚΕΔΟΝΙΑ ΘΡΑΚΗ	&	ΞΑΝΘΗΣ	ΜΕΙΟΝΟΤΙΚΟ Δ.Σ. ΠΑΛ. ΕΡΑΣΜΙΟΥ	2/ΘΕΣΙΟ	ΕΡΑΣΜΙΟ - 67200 - ΞΑΝΘΗ
62	ΑΝΑΤΟΛΙΚΗ ΜΑΚΕΔΟΝΙΑ ΘΡΑΚΗ	&	ΞΑΝΘΗΣ	ΜΕΙΟΝΟΤΙΚΟ Δ.Σ. ΠΑΛ. ΚΑΤΡΑΜΙΟΥ	2/ΘΕΣΙΟ	ΠΑΛ. ΚΑΤΡΑΜΙΟ - 67064 - ΞΑΝΘΗ

Ειδική Υπηρεσία Εφαρμογής Εκπαιδευτικών Δράσεων του Υπουργείου Παιδείας & Θρησκευμάτων, Πολιτισμού & Αθλητισμού  
 Ανοικτός Διεθνής Διαγωνισμός ««ΠΡΟΜΗΘΕΙΑ & ΕΓΚΑΤΑΣΤΑΣΗ Η/Υ & ΣΥΝΑΦΟΥΣ ΕΞΟΠΛΙΣΜΟΥ»»  
 Του Υποέργου 2 της Πράξης "Επέκταση Προγράμματος Πιλοτικής Εισαγωγής Η/Υ και συναφούς Εξοπλισμού σε Δημοτικά Σχολεία για  
 μία Ψηφιακά υποστηριζόμενη Διδασκαλία " »

02 / 2012

63	ΑΝΑΤΟΛΙΚΗ ΜΑΚΕΔΟΝΙΑ ΘΡΑΚΗ	&	ΞΑΝΘΗΣ	ΜΕΙΟΝΟΤΙΚΟ Δ.Σ. ΠΑΛ. ΖΥΓΟΥ	2/ΘΕΣΙΟ	ΠΑΛ. ΖΥΓΟΣ - 67100 - ΞΑΝΘΗ
64	ΑΝΑΤΟΛΙΚΗ ΜΑΚΕΔΟΝΙΑ ΘΡΑΚΗ	&	ΞΑΝΘΗΣ	ΜΕΙΟΝΟΤΙΚΟ Δ.Σ. ΠΡΟΣΗΛΙΟΥ	2/ΘΕΣΙΟ	ΠΡΟΣΗΛΙΟ - ΞΑΝΘΗ
65	ΑΝΑΤΟΛΙΚΗ ΜΑΚΕΔΟΝΙΑ ΘΡΑΚΗ	&	ΞΑΝΘΗΣ	ΜΕΙΟΝΟΤΙΚΟ Δ.Σ. ΡΕΥΜΑΤΟΣ	2/ΘΕΣΙΟ	ΡΕΥΜΑ - 67100 - ΞΑΝΘΗ
66	ΑΝΑΤΟΛΙΚΗ ΜΑΚΕΔΟΝΙΑ ΘΡΑΚΗ	&	ΞΑΝΘΗΣ	ΜΕΙΟΝΟΤΙΚΟ Δ.Σ. ΣΑΤΡΩΝ	2/ΘΕΣΙΟ	ΣΑΤΡΕΣ - 67300 - ΞΑΝΘΗ
67	ΑΝΑΤΟΛΙΚΗ ΜΑΚΕΔΟΝΙΑ ΘΡΑΚΗ	&	ΞΑΝΘΗΣ	ΜΕΙΟΝΟΤΙΚΟ Δ.Σ. ΤΕΜΕΝΟΥΣ	2/ΘΕΣΙΟ	ΤΕΜΕΝΟΣ - 67300 - ΞΑΝΘΗ
68	ΑΝΑΤΟΛΙΚΗ ΜΑΚΕΔΟΝΙΑ ΘΡΑΚΗ	&	ΞΑΝΘΗΣ	ΜΕΙΟΝΟΤΙΚΟ Δ.Σ. ΤΡΙΓΩΝΟΥ	2/ΘΕΣΙΟ	ΤΡΙΓΩΝΟ - 67100 - ΞΑΝΘΗ
69	ΑΝΑΤΟΛΙΚΗ ΜΑΚΕΔΟΝΙΑ ΘΡΑΚΗ	&	ΞΑΝΘΗΣ	ΜΕΙΟΝΟΤΙΚΟ Δ.Σ. ΦΕΛΩΝΗΣ	2/ΘΕΣΙΟ	ΦΕΛΩΝΗ - 67100 - ΞΑΝΘΗ
70	ΑΝΑΤΟΛΙΚΗ ΜΑΚΕΔΟΝΙΑ ΘΡΑΚΗ	&	ΞΑΝΘΗΣ	ΜΕΙΟΝΟΤΙΚΟ Δ.Σ. ΧΡΥΣΟΥ	2/ΘΕΣΙΟ	ΧΡΥΣΟ - 67100 - ΞΑΝΘΗ
71	ΑΝΑΤΟΛΙΚΗ ΜΑΚΕΔΟΝΙΑ ΘΡΑΚΗ	&	ΞΑΝΘΗΣ	Δ.Σ. ΜΑΓΙΚΟΥ	3/ΘΕΣΙΟ	ΜΑΓΙΚΟ - 67100 - ΞΑΝΘΗ
72	ΑΝΑΤΟΛΙΚΗ ΜΑΚΕΔΟΝΙΑ ΘΡΑΚΗ	&	ΞΑΝΘΗΣ	Δ.Σ. ΑΒΑΤΟΥ	3/ΘΕΣΙΟ	ΑΒΑΤΟ - 67200- ΞΑΝΘΗ
73	ΑΝΑΤΟΛΙΚΗ ΜΑΚΕΔΟΝΙΑ ΘΡΑΚΗ	&	ΞΑΝΘΗΣ	Δ.Σ. ΝΕΟΥ ΟΛΒΙΟΥ	3/ΘΕΣΙΟ	Ν. ΟΛΒΙΟ - 67200 - ΞΑΝΘΗ
74	ΑΝΑΤΟΛΙΚΗ ΜΑΚΕΔΟΝΙΑ ΘΡΑΚΗ	&	ΞΑΝΘΗΣ	13ο ΟΛΟΗΜΕΡΟ Δ.Σ. ΞΑΝΘΗΣ	ΕΑΕΠ	ΑΛΙΚΑΡΝΑΣΣΟΥ 3 ΤΚ:67100 ΞΑΝΘΗ
75	ΑΝΑΤΟΛΙΚΗ ΜΑΚΕΔΟΝΙΑ ΘΡΑΚΗ	&	ΡΟΔΟΠΗΣ	ΔΗΜΟΤΙΚΟ ΣΧΟΛΕΙΟ ΑΜΑΞΑΔΩΝ	1/ΘΕΣΙΟ	ΑΜΑΞΑΔΕΣ-ΙΑΣΜΟΣ - 69200
76	ΑΝΑΤΟΛΙΚΗ ΜΑΚΕΔΟΝΙΑ ΘΡΑΚΗ	&	ΡΟΔΟΠΗΣ	ΔΗΜΟΤΙΚΟ ΣΧΟΛΕΙΟ ΑΡΣΑΚΕΙΟΥ	1/ΘΕΣΙΟ	ΑΡΣΑΚΕΙΟ-ΣΑΠΕΣ -69300
77	ΑΝΑΤΟΛΙΚΗ ΜΑΚΕΔΟΝΙΑ ΘΡΑΚΗ	&	ΡΟΔΟΠΗΣ	ΔΗΜΟΤΙΚΟ ΣΧΟΛΕΙΟ ΦΑΝΑΡΙΟΥ	2/ΘΕΣΙΟ	ΦΑΝΑΡΙ-ΚΟΜΟΤΗΝΗΣ- 69100
78	ΑΝΑΤΟΛΙΚΗ ΜΑΚΕΔΟΝΙΑ ΘΡΑΚΗ	&	ΡΟΔΟΠΗΣ	ΜΕΙΟΝΟΤΙΚΟ Δ.Σ. ΑΓΙΑΣΜΑΤΟΣ	2/ΘΕΣΙΟ	ΑΓΙΑΣΜΑ 69100 ΚΟΜΟΤΗΝΗ
79	ΑΝΑΤΟΛΙΚΗ ΜΑΚΕΔΟΝΙΑ ΘΡΑΚΗ	&	ΡΟΔΟΠΗΣ	ΜΕΙΟΝΟΤΙΚΟ Δ.Σ. ΑΓΙΟΧΩΡΙΟΥ	2/ΘΕΣΙΟ	ΑΓΙΟΧΩΡΙ 69300 ΣΑΠΕΣ
80	ΑΝΑΤΟΛΙΚΗ ΜΑΚΕΔΟΝΙΑ ΘΡΑΚΗ	&	ΡΟΔΟΠΗΣ	ΜΕΙΟΝΟΤΙΚΟ Δ.Σ. ΑΜΑΡΑΝΤΩΝ	2/ΘΕΣΙΟ	ΑΜΑΡΑΝΤΑ 69100 ΚΟΜΟΤΗΝΗ
81	ΑΝΑΤΟΛΙΚΗ ΜΑΚΕΔΟΝΙΑ ΘΡΑΚΗ	&	ΡΟΔΟΠΗΣ	ΜΕΙΟΝΟΤΙΚΟ Δ.Σ. ΑΜΒΡΟΣΙΑΣ	2/ΘΕΣΙΟ	ΑΜΒΡΟΣΙΑ 69100 ΚΟΜΟΤΗΝΗ
82	ΑΝΑΤΟΛΙΚΗ ΜΑΚΕΔΟΝΙΑ ΘΡΑΚΗ	&	ΡΟΔΟΠΗΣ	ΜΕΙΟΝΟΤΙΚΟ Δ.Σ. ΑΜΦΙΩΝ	2/ΘΕΣΙΟ	ΑΜΦΙΑ 69300 ΣΑΠΕΣ
83	ΑΝΑΤΟΛΙΚΗ ΜΑΚΕΔΟΝΙΑ ΘΡΑΚΗ	&	ΡΟΔΟΠΗΣ	ΜΕΙΟΝΟΤΙΚΟ Δ.Σ. ΑΝΩ ΒΥΡΣΙΝΗΣ	2/ΘΕΣΙΟ	ΑΝΩ ΒΥΡΣΙΝΗ 69100 ΚΟΜΟΤΗΝΗ
84	ΑΝΑΤΟΛΙΚΗ ΜΑΚΕΔΟΝΙΑ ΘΡΑΚΗ	&	ΡΟΔΟΠΗΣ	ΜΕΙΟΝΟΤΙΚΟ Δ.Σ. ΑΝΩ ΔΡΟΣΙΝΗΣ	2/ΘΕΣΙΟ	ΑΝΩ ΔΡΟΣΙΝΗ 69100 ΚΟΜΟΤΗΝΗ

Ειδική Υπηρεσία Εφαρμογής Εκπαιδευτικών Δράσεων του Υπουργείου Παιδείας & Θρησκευμάτων, Πολιτισμού & Αθλητισμού  
 Ανοικτός Διεθνής Διαγωνισμός ««ΠΡΟΜΗΘΕΙΑ & ΕΓΚΑΤΑΣΤΑΣΗ Η/Υ & ΣΥΝΑΦΟΥΣ ΕΞΟΠΛΙΣΜΟΥ»»  
 Του Υποέργου 2 της Πράξης “Επέκταση Προγράμματος Πιλοτικής Εισαγωγής Η/Υ και συναφούς Εξοπλισμού σε Δημοτικά Σχολεία για  
 μία Ψηφιακά υποστηριζόμενη Διδασκαλία ” »

02 / 2012

85	ΑΝΑΤΟΛΙΚΗ ΜΑΚΕΔΟΝΙΑ ΘΡΑΚΗ	&	ΡΟΔΟΠΗΣ	ΜΕΙΟΝΟΤΙΚΟ Δ.Σ. ΑΡΣΑΚΕΙΟΥ	2/ΘΕΣΙΟ	ΑΡΣΑΚΕΙΟ 69300 ΣΑΠΕΣ	
86	ΑΝΑΤΟΛΙΚΗ ΜΑΚΕΔΟΝΙΑ ΘΡΑΚΗ	&	ΡΟΔΟΠΗΣ	ΜΕΙΟΝΟΤΙΚΟ Δ.Σ. ΑΡΧΟΝΤΙΚΩΝ	2/ΘΕΣΙΟ	ΑΡΧΟΝΤΙΚΑ 69100 ΚΟΜΟΤΗΝΗ	
87	ΑΝΑΤΟΛΙΚΗ ΜΑΚΕΔΟΝΙΑ ΘΡΑΚΗ	&	ΡΟΔΟΠΗΣ	1ο ΜΕΙΟΝΟΤΙΚΟ Δ.Σ. ΑΣΩΜΑΤΩΝ	2/ΘΕΣΙΟ	ΑΣΩΜΑΤΟΙ 69100 ΚΟΜΟΤΗΝΗ	
88	ΑΝΑΤΟΛΙΚΗ ΜΑΚΕΔΟΝΙΑ ΘΡΑΚΗ	&	ΡΟΔΟΠΗΣ	2ο ΜΕΙΟΝΟΤΙΚΟ Δ.Σ. ΒΑΚΟΥ	2/ΘΕΣΙΟ	ΒΑΚΟΣ 69100 ΚΟΜΟΤΗΝΗ	
89	ΑΝΑΤΟΛΙΚΗ ΜΑΚΕΔΟΝΙΑ ΘΡΑΚΗ	&	ΡΟΔΟΠΗΣ	ΜΕΙΟΝΟΤΙΚΟ Δ.Σ. ΒΕΛΚΙΟΥ	2/ΘΕΣΙΟ	ΒΕΛΚΙΟ 69300 ΣΑΠΕΣ	
90	ΑΝΑΤΟΛΙΚΗ ΜΑΚΕΔΟΝΙΑ ΘΡΑΚΗ	&	ΡΟΔΟΠΗΣ	ΜΕΙΟΝΟΤΙΚΟ Δ.Σ. ΒΕΝΝΑΣ	2/ΘΕΣΙΟ	ΒΕΝΝΑ 69400 ΕΥΛΑΓΑΝΗ	
91	ΑΝΑΤΟΛΙΚΗ ΜΑΚΕΔΟΝΙΑ ΘΡΑΚΗ	&	ΡΟΔΟΠΗΣ	ΜΕΙΟΝΟΤΙΚΟ Δ.Σ. ΒΡΑΓΙΑΣ	2/ΘΕΣΙΟ	ΒΡΑΓΙΑ 69100 ΚΟΜΟΤΗΝΗ	
92	ΑΝΑΤΟΛΙΚΗ ΜΑΚΕΔΟΝΙΑ ΘΡΑΚΗ	&	ΡΟΔΟΠΗΣ	ΜΕΙΟΝΟΤΙΚΟ Δ.Σ. ΔΑΡΜΕΝΗΣ	2/ΘΕΣΙΟ	ΔΑΡΜΕΝΗ 69300 ΣΑΠΕΣ	
93	ΑΝΑΤΟΛΙΚΗ ΜΑΚΕΔΟΝΙΑ ΘΡΑΚΗ	&	ΡΟΔΟΠΗΣ	ΜΕΙΟΝΟΤΙΚΟ Δ.Σ. ΔΕΙΛΙΝΩΝ	2/ΘΕΣΙΟ	ΔΕΙΛΙΝΑ 69300 ΣΑΠΕΣ	
94	ΑΝΑΤΟΛΙΚΗ ΜΑΚΕΔΟΝΙΑ ΘΡΑΚΗ	&	ΡΟΔΟΠΗΣ	ΜΕΙΟΝΟΤΙΚΟ Δ.Σ. ΔΡΑΝΙΑΣ	2/ΘΕΣΙΟ	ΔΡΑΝΙΑ 69100 ΚΟΜΟΤΗΝΗ	
95	ΑΝΑΤΟΛΙΚΗ ΜΑΚΕΔΟΝΙΑ ΘΡΑΚΗ	&	ΡΟΔΟΠΗΣ	ΜΕΙΟΝΟΤΙΚΟ Δ.Σ. ΔΡΟΣΙΑΣ	2/ΘΕΣΙΟ	ΔΡΟΣΙΑ 69300 ΣΑΠΕΣ	
96	ΑΝΑΤΟΛΙΚΗ ΜΑΚΕΔΟΝΙΑ ΘΡΑΚΗ	&	ΡΟΔΟΠΗΣ	ΜΕΙΟΝΟΤΙΚΟ Δ.Σ. ΔΡΥΜΗΣ	2/ΘΕΣΙΟ	ΔΡΥΜΗ 69100 ΚΟΜΟΤΗΝΗ	
97	ΑΝΑΤΟΛΙΚΗ ΜΑΚΕΔΟΝΙΑ ΘΡΑΚΗ	&	ΡΟΔΟΠΗΣ	ΜΕΙΟΝΟΤΙΚΟ Δ.Σ. ΔΥΜΗΣ	2/ΘΕΣΙΟ	ΔΥΜΗ 69100 ΚΟΜΟΤΗΝΗ	
98	ΑΝΑΤΟΛΙΚΗ ΜΑΚΕΔΟΝΙΑ ΘΡΑΚΗ	&	ΡΟΔΟΠΗΣ	ΜΕΙΟΝΟΤΙΚΟ Δ.Σ. ΕΒΡΕΝΟΥ	2/ΘΕΣΙΟ	ΕΒΡΕΝΟΣ 69300 ΣΑΠΕΣ	
99	ΑΝΑΤΟΛΙΚΗ ΜΑΚΕΔΟΝΙΑ ΘΡΑΚΗ	&	ΡΟΔΟΠΗΣ	ΜΕΙΟΝΟΤΙΚΟ Δ.Σ. ΕΡΓΑΝΗΣ	2/ΘΕΣΙΟ	ΕΡΓΑΝΗ 69400 ΕΥΛΑΓΑΝΗ	
100	ΑΝΑΤΟΛΙΚΗ ΜΑΚΕΔΟΝΙΑ ΘΡΑΚΗ	&	ΡΟΔΟΠΗΣ	ΜΕΙΟΝΟΤΙΚΟ Δ.Σ. ΕΣΟΧΗΣ	2/ΘΕΣΙΟ	ΕΣΟΧΗ 69300 ΣΑΠΕΣ	
101	ΑΝΑΤΟΛΙΚΗ ΜΑΚΕΔΟΝΙΑ ΘΡΑΚΗ	&	ΡΟΔΟΠΗΣ	ΜΕΙΟΝΟΤΙΚΟ Δ.Σ. ΗΠΙΟΥ	2/ΘΕΣΙΟ	ΗΠΙΟ 69300 ΣΑΠΕΣ	
102	ΑΝΑΤΟΛΙΚΗ ΜΑΚΕΔΟΝΙΑ ΘΡΑΚΗ	&	ΡΟΔΟΠΗΣ	ΜΕΙΟΝΟΤΙΚΟ Δ.Σ. ΘΑΜΝΑΣ	2/ΘΕΣΙΟ	ΘΑΜΝΑ 69100 ΚΟΜΟΤΗΝΗ	
103	ΑΝΑΤΟΛΙΚΗ ΜΑΚΕΔΟΝΙΑ ΘΡΑΚΗ	&	ΡΟΔΟΠΗΣ	ΜΕΙΟΝΟΤΙΚΟ Δ.Σ. ΙΑΜΠΟΛΕΩΣ	2/ΘΕΣΙΟ	ΙΑΜΠΟΛΗ 69100 ΚΟΜΟΤΗΝΗ	
104	ΑΝΑΤΟΛΙΚΗ ΜΑΚΕΔΟΝΙΑ ΘΡΑΚΗ	&	ΡΟΔΟΠΗΣ	ΜΕΙΟΝΟΤΙΚΟ Δ.Σ. ΙΣΑΛΟΥ	2/ΘΕΣΙΟ	ΙΣΑΛΟΥ 69100 ΚΟΜΟΤΗΝΗ	
105	ΑΝΑΤΟΛΙΚΗ ΜΑΚΕΔΟΝΙΑ ΘΡΑΚΗ	&	ΡΟΔΟΠΗΣ	ΜΕΙΟΝΟΤΙΚΟ ΚΑΛΑΜΟΚΑΣΤΡΟΥ	Δ.Σ.	2/ΘΕΣΙΟ	ΚΑΛΑΜΟΚΑΣΤΡΟ 69100 ΚΟΜΟΤΗΝΗ
106	ΑΝΑΤΟΛΙΚΗ ΜΑΚΕΔΟΝΙΑ ΘΡΑΚΗ	&	ΡΟΔΟΠΗΣ	2ο ΜΕΙΟΝΟΤΙΚΟ ΚΑΛΛΥΝΤΗΡΙΟΥ	Δ.Σ.	2/ΘΕΣΙΟ	ΚΑΛΛΥΝΤΗΡΙΟ 69100 ΚΟΜΟΤΗΝΗ

Ειδική Υπηρεσία Εφαρμογής Εκπαιδευτικών Δράσεων του Υπουργείου Παιδείας & Θρησκευμάτων, Πολιτισμού & Αθλητισμού  
 Ανοικτός Διεθνής Διαγωνισμός ««ΠΡΟΜΗΘΕΙΑ & ΕΓΚΑΤΑΣΤΑΣΗ Η/Υ & ΣΥΝΑΦΟΥΣ ΕΞΟΠΛΙΣΜΟΥ»»  
 Του Υποέργου 2 της Πράξης “Επέκταση Προγράμματος Πιλοτικής Εισαγωγής Η/Υ και συναφούς Εξοπλισμού σε Δημοτικά Σχολεία για  
 μία Ψηφιακά υποστηριζόμενη Διδασκαλία ” »

02 / 2012

107	ΑΝΑΤΟΛΙΚΗ ΜΑΚΕΔΟΝΙΑ ΘΡΑΚΗ	&	ΡΟΔΟΠΗΣ	1ο ΜΕΙΟΝΟΤΙΚΟ Δ.Σ. ΚΑΛΧΑΝΤΟΣ	2/ΘΕΣΙΟ	ΚΑΛΧΑΣ 69100 ΚΟΜΟΤΗΝΗ
108	ΑΝΑΤΟΛΙΚΗ ΜΑΚΕΔΟΝΙΑ ΘΡΑΚΗ	&	ΡΟΔΟΠΗΣ	ΜΕΙΟΝΟΤΙΚΟ Δ.Σ. ΚΑΤΩ ΒΥΡΣΙΝΗΣ	2/ΘΕΣΙΟ	Κ.ΒΥΡΣΙΝΗ 69100 ΚΟΜΟΤΗΝΗ
109	ΑΝΑΤΟΛΙΚΗ ΜΑΚΕΔΟΝΙΑ ΘΡΑΚΗ	&	ΡΟΔΟΠΗΣ	ΜΕΙΟΝΟΤΙΚΟ Δ.Σ. ΚΑΤΩ ΚΑΡΔΑΜΟΥ	2/ΘΕΣΙΟ	Κ.ΚΑΡΔΑΜΟΣ 69100 ΚΟΜΟΤΗΝΗ
110	ΑΝΑΤΟΛΙΚΗ ΜΑΚΕΔΟΝΙΑ ΘΡΑΚΗ	&	ΡΟΔΟΠΗΣ	ΜΕΙΟΝΟΤΙΚΟ Δ.Σ. ΚΕΡΑΣΙΑΣ	2/ΘΕΣΙΟ	ΚΕΡΑΣΙΑ 69300 - ΣΑΠΕΣ
111	ΑΝΑΤΟΛΙΚΗ ΜΑΚΕΔΟΝΙΑ ΘΡΑΚΗ	&	ΡΟΔΟΠΗΣ	ΜΕΙΟΝΟΤΙΚΟ Δ.Σ. ΚΕΧΡΟΥ	2/ΘΕΣΙΟ	ΚΕΧΡΟΣ 69300 - ΣΑΠΕΣ
112	ΑΝΑΤΟΛΙΚΗ ΜΑΚΕΔΟΝΙΑ ΘΡΑΚΗ	&	ΡΟΔΟΠΗΣ	ΜΕΙΟΝΟΤΙΚΟ Δ.Σ. ΚΙΚΙΔΙΟΥ	2/ΘΕΣΙΟ	ΚΙΚΙΔΙΟ 69100 ΚΟΜΟΤΗΝΗ
113	ΑΝΑΤΟΛΙΚΗ ΜΑΚΕΔΟΝΙΑ ΘΡΑΚΗ	&	ΡΟΔΟΠΗΣ	ΜΕΙΟΝΟΤΙΚΟ Δ.Σ. ΚΙΝΥΡΩΝ	2/ΘΕΣΙΟ	ΚΙΝΥΡΑ 69300 - ΣΑΠΕΣ
114	ΑΝΑΤΟΛΙΚΗ ΜΑΚΕΔΟΝΙΑ ΘΡΑΚΗ	&	ΡΟΔΟΠΗΣ	ΜΕΙΟΝΟΤΙΚΟ Δ.Σ. ΚΡΩΒΥΛΗΣ	2/ΘΕΣΙΟ	ΚΡΩΒΥΛΗ 69300 ΣΑΠΕΣ
115	ΑΝΑΤΟΛΙΚΗ ΜΑΚΕΔΟΝΙΑ ΘΡΑΚΗ	&	ΡΟΔΟΠΗΣ	ΜΕΙΟΝΟΤΙΚΟ Δ.Σ. ΛΗΝΟΥ	2/ΘΕΣΙΟ	ΛΗΝΟΣ 69200 ΙΑΣΜΟΣ
116	ΑΝΑΤΟΛΙΚΗ ΜΑΚΕΔΟΝΙΑ ΘΡΑΚΗ	&	ΡΟΔΟΠΗΣ	ΜΕΙΟΝΟΤΙΚΟ Δ.Σ. ΛΟΦΑΡΙΟΥ	2/ΘΕΣΙΟ	ΛΟΦΑΡΙΟ 69300 - ΣΑΠΕΣ
117	ΑΝΑΤΟΛΙΚΗ ΜΑΚΕΔΟΝΙΑ ΘΡΑΚΗ	&	ΡΟΔΟΠΗΣ	ΜΕΙΟΝΟΤΙΚΟ Δ.Σ. ΜΑΥΡΟΜΑΤΙΟΥ	2/ΘΕΣΙΟ	ΜΑΥΡΟΜΑΤΙ 69100 ΚΟΜΟΤΗΝΗ
118	ΑΝΑΤΟΛΙΚΗ ΜΑΚΕΔΟΝΙΑ ΘΡΑΚΗ	&	ΡΟΔΟΠΗΣ	ΜΕΙΟΝΟΤΙΚΟ Δ.Σ. ΜΕΓ. ΔΟΥΚΑΤΟΥ	2/ΘΕΣΙΟ	ΜΕΓ.ΔΟΥΚΑΤΟ 69100 ΚΟΜΟΤΗΝΗ
119	ΑΝΑΤΟΛΙΚΗ ΜΑΚΕΔΟΝΙΑ ΘΡΑΚΗ	&	ΡΟΔΟΠΗΣ	2ο ΜΕΙΟΝΟΤΙΚΟ Δ.Σ. ΜΙΚΡΟΥ ΚΕΧΡΟΥ	2/ΘΕΣΙΟ	ΜΙΚ. ΚΕΧΡΟΣ 69300 - ΣΑΠΕΣ
120	ΑΝΑΤΟΛΙΚΗ ΜΑΚΕΔΟΝΙΑ ΘΡΑΚΗ	&	ΡΟΔΟΠΗΣ	ΜΕΙΟΝΟΤΙΚΟ Δ.Σ. ΜΙΚΡΟΥ ΠΙΣΤΟΥ	2/ΘΕΣΙΟ	ΜΙΚ. ΠΙΣΤΟ 69300 - ΣΑΠΕΣ
121	ΑΝΑΤΟΛΙΚΗ ΜΑΚΕΔΟΝΙΑ ΘΡΑΚΗ	&	ΡΟΔΟΠΗΣ	ΜΕΙΟΝΟΤΙΚΟ Δ.Σ. ΜΙΡΑΝΩΝ	2/ΘΕΣΙΟ	ΜΙΡΑΝΑ 69300 ΣΑΠΕΣ
122	ΑΝΑΤΟΛΙΚΗ ΜΑΚΕΔΟΝΙΑ ΘΡΑΚΗ	&	ΡΟΔΟΠΗΣ	ΜΕΙΟΝΟΤΙΚΟ Δ.Σ. ΜΙΣΧΟΥ	2/ΘΕΣΙΟ	ΜΙΣΧΟΣ 69200 ΙΑΣΜΟΣ
123	ΑΝΑΤΟΛΙΚΗ ΜΑΚΕΔΟΝΙΑ ΘΡΑΚΗ	&	ΡΟΔΟΠΗΣ	ΜΕΙΟΝΟΤΙΚΟ Δ.Σ. ΜΟΝΑΣΤΗΡΙΟΥ	2/ΘΕΣΙΟ	ΜΟΝΑΣΤΗΡΙ 69300 - ΣΑΠΕΣ
124	ΑΝΑΤΟΛΙΚΗ ΜΑΚΕΔΟΝΙΑ ΘΡΑΚΗ	&	ΡΟΔΟΠΗΣ	ΜΕΙΟΝΟΤΙΚΟ Δ.Σ. ΜΥΡΤΙΣΚΗΣ	2/ΘΕΣΙΟ	ΜΥΡΤΙΣΚΗ 69100 ΚΟΜΟΤΗΝΗ
125	ΑΝΑΤΟΛΙΚΗ ΜΑΚΕΔΟΝΙΑ ΘΡΑΚΗ	&	ΡΟΔΟΠΗΣ	ΜΕΙΟΝΟΤΙΚΟ Δ.Σ. ΜΥΣΤΑΚΑ	2/ΘΕΣΙΟ	ΜΥΣΤΑΚΑΣ 69300 - ΣΑΠΕΣ
126	ΑΝΑΤΟΛΙΚΗ ΜΑΚΕΔΟΝΙΑ ΘΡΑΚΗ	&	ΡΟΔΟΠΗΣ	ΜΕΙΟΝΟΤΙΚΟ Δ.Σ. ΜΩΣΑΪΚΟΥ	2/ΘΕΣΙΟ	ΜΩΣΑΪΚΟ 69200 ΙΑΣΜΟΣ
127	ΑΝΑΤΟΛΙΚΗ ΜΑΚΕΔΟΝΙΑ ΘΡΑΚΗ	&	ΡΟΔΟΠΗΣ	ΜΕΙΟΝΟΤΙΚΟ Δ.Σ. ΝΕΔΑΣ	2/ΘΕΣΙΟ	ΝΕΔΑ 69300 - ΣΑΠΕΣ
128	ΑΝΑΤΟΛΙΚΗ ΜΑΚΕΔΟΝΙΑ ΘΡΑΚΗ	&	ΡΟΔΟΠΗΣ	ΜΕΙΟΝΟΤΙΚΟ Δ.Σ. ΝΕΥΡΩΝ	2/ΘΕΣΙΟ	ΝΕΥΡΑ 69300 - ΣΑΠΕΣ

Ειδική Υπηρεσία Εφαρμογής Εκπαιδευτικών Δράσεων του Υπουργείου Παιδείας & Θρησκευμάτων, Πολιτισμού & Αθλητισμού  
 Ανοικτός Διεθνής Διαγωνισμός ««ΠΡΟΜΗΘΕΙΑ & ΕΓΚΑΤΑΣΤΑΣΗ Η/Υ & ΣΥΝΑΦΟΥΣ ΕΞΟΠΛΙΣΜΟΥ»»  
 Του Υποέργου 2 της Πράξης “Επέκταση Προγράμματος Πιλοτικής Εισαγωγής Η/Υ και συναφούς Εξοπλισμού σε Δημοτικά Σχολεία για  
 μία Ψηφιακά υποστηριζόμενη Διδασκαλία ” »

02 / 2012

129	ΑΝΑΤΟΛΙΚΗ ΜΑΚΕΔΟΝΙΑ ΘΡΑΚΗ	&	ΡΟΔΟΠΗΣ	ΜΕΙΟΝΟΤΙΚΟ Δ.Σ. ΟΜΗΡΙΚΟΥ	2/ΘΕΣΙΟ	ΟΜΗΡΙΚΟ 69100 ΚΟΜΟΤΗΝΗ
130	ΑΝΑΤΟΛΙΚΗ ΜΑΚΕΔΟΝΙΑ ΘΡΑΚΗ	&	ΡΟΔΟΠΗΣ	ΜΕΙΟΝΟΤΙΚΟ Δ.Σ. ΠΑΓΟΥΡΙΩΝ	2/ΘΕΣΙΟ	ΠΑΓΟΥΡΙΑ 69100 ΚΟΜΟΤΗΝΗ
131	ΑΝΑΤΟΛΙΚΗ ΜΑΚΕΔΟΝΙΑ ΘΡΑΚΗ	&	ΡΟΔΟΠΗΣ	ΜΕΙΟΝΟΤΙΚΟ Δ.Σ. ΠΑΛΛΑΔΙΟΥ	2/ΘΕΣΙΟ	ΠΑΛΛΑΔΙΟ 69100 ΚΟΜΟΤΗΝΗ
132	ΑΝΑΤΟΛΙΚΗ ΜΑΚΕΔΟΝΙΑ ΘΡΑΚΗ	&	ΡΟΔΟΠΗΣ	ΜΕΙΟΝΟΤΙΚΟ Δ.Σ. ΠΑΜΦΟΡΟΥ	2/ΘΕΣΙΟ	ΠΑΜΦΟΡΟ 69100 ΚΟΜΟΤΗΝΗ
133	ΑΝΑΤΟΛΙΚΗ ΜΑΚΕΔΟΝΙΑ ΘΡΑΚΗ	&	ΡΟΔΟΠΗΣ	ΜΕΙΟΝΟΤΙΚΟ Δ.Σ. ΠΑΣΣΟΥ	2/ΘΕΣΙΟ	ΠΑΣΣΟΣ 69300 - ΣΑΠΕΣ
134	ΑΝΑΤΟΛΙΚΗ ΜΑΚΕΔΟΝΙΑ ΘΡΑΚΗ	&	ΡΟΔΟΠΗΣ	ΜΕΙΟΝΟΤΙΚΟ Δ.Σ. ΠΑΤΕΡΜΩΝ	2/ΘΕΣΙΟ	ΠΑΤΕΡΜΑ 69100 ΚΟΜΟΤΗΝΗ
135	ΑΝΑΤΟΛΙΚΗ ΜΑΚΕΔΟΝΙΑ ΘΡΑΚΗ	&	ΡΟΔΟΠΗΣ	ΜΕΙΟΝΟΤΙΚΟ Δ.Σ. ΠΛΑΓΙΑΣ	2/ΘΕΣΙΟ	ΠΛΑΓΙΑ 69300 - ΣΑΠΕΣ
136	ΑΝΑΤΟΛΙΚΗ ΜΑΚΕΔΟΝΙΑ ΘΡΑΚΗ	&	ΡΟΔΟΠΗΣ	ΜΕΙΟΝΟΤΙΚΟ Δ.Σ. ΠΟΛΥΑΝΘΟΥ	2/ΘΕΣΙΟ	ΠΟΛΥΑΝΘΟΣ 69200 ΙΑΣΜΟΣ
137	ΑΝΑΤΟΛΙΚΗ ΜΑΚΕΔΟΝΙΑ ΘΡΑΚΗ	&	ΡΟΔΟΠΗΣ	ΜΕΙΟΝΟΤΙΚΟ Δ.Σ. ΠΟΡΠΗΣ	2/ΘΕΣΙΟ	ΠΟΡΠΗ 69100 ΚΟΜΟΤΗΝΗ
138	ΑΝΑΤΟΛΙΚΗ ΜΑΚΕΔΟΝΙΑ ΘΡΑΚΗ	&	ΡΟΔΟΠΗΣ	1ο ΜΕΙΟΝΟΤΙΚΟ Δ.Σ. ΡΑΓΑΔΑΣ	2/ΘΕΣΙΟ	ΡΑΓΑΔΑ 69300 - ΣΑΠΕΣ
139	ΑΝΑΤΟΛΙΚΗ ΜΑΚΕΔΟΝΙΑ ΘΡΑΚΗ	&	ΡΟΔΟΠΗΣ	ΜΕΙΟΝΟΤΙΚΟ Δ.Σ. ΡΙΖΩΜΑΤΟΣ	2/ΘΕΣΙΟ	ΡΙΖΩΜΑ 69100 ΚΟΜΟΤΗΝΗ
140	ΑΝΑΤΟΛΙΚΗ ΜΑΚΕΔΟΝΙΑ ΘΡΑΚΗ	&	ΡΟΔΟΠΗΣ	ΜΕΙΟΝΟΤΙΚΟ Δ.Σ. ΣΑΛΜΩΝΗΣ	2/ΘΕΣΙΟ	ΣΑΛΜΩΝΗ 69400 ΕΥΛΑΓΑΝΗ
141	ΑΝΑΤΟΛΙΚΗ ΜΑΚΕΔΟΝΙΑ ΘΡΑΚΗ	&	ΡΟΔΟΠΗΣ	ΜΕΙΟΝΟΤΙΚΟ Δ.Σ. ΣΑΛΠΗΣ	2/ΘΕΣΙΟ	ΣΑΛΠΗ 69100 ΚΟΜΟΤΗΝΗ
142	ΑΝΑΤΟΛΙΚΗ ΜΑΚΕΔΟΝΙΑ ΘΡΑΚΗ	&	ΡΟΔΟΠΗΣ	ΜΕΙΟΝΟΤΙΚΟ Δ.Σ. ΣΑΡΑΚΗΝΗΣ	2/ΘΕΣΙΟ	ΣΑΡΑΚΗΝΗ 69100 ΚΟΜΟΤΗΝΗ
143	ΑΝΑΤΟΛΙΚΗ ΜΑΚΕΔΟΝΙΑ ΘΡΑΚΗ	&	ΡΟΔΟΠΗΣ	ΜΕΙΟΝΟΤΙΚΟ Δ.Σ. ΣΙΔΗΡΑΔΩΝ	2/ΘΕΣΙΟ	ΣΙΔΗΡΑΔΕΣ 69100 ΚΟΜΟΤΗΝΗ
144	ΑΝΑΤΟΛΙΚΗ ΜΑΚΕΔΟΝΙΑ ΘΡΑΚΗ	&	ΡΟΔΟΠΗΣ	ΜΕΙΟΝΟΤΙΚΟ Δ.Σ. ΣΚΑΛΩΜΑΤΟΣ	2/ΘΕΣΙΟ	ΣΚΑΛΩΜΑ 69300 - ΣΑΠΕΣ
145	ΑΝΑΤΟΛΙΚΗ ΜΑΚΕΔΟΝΙΑ ΘΡΑΚΗ	&	ΡΟΔΟΠΗΣ	ΜΕΙΟΝΟΤΙΚΟ Δ.Σ. ΣΚΙΑΔΑΣ	2/ΘΕΣΙΟ	ΣΚΙΑΔΑ 69300 - ΣΑΠΕΣ
146	ΑΝΑΤΟΛΙΚΗ ΜΑΚΕΔΟΝΙΑ ΘΡΑΚΗ	&	ΡΟΔΟΠΗΣ	ΜΕΙΟΝΟΤΙΚΟ Δ.Σ. ΣΜΙΓΑΔΑΣ	2/ΘΕΣΙΟ	ΣΜΙΓΑΔΑ 69100 ΚΟΜΟΤΗΝΗ
147	ΑΝΑΤΟΛΙΚΗ ΜΑΚΕΔΟΝΙΑ ΘΡΑΚΗ	&	ΡΟΔΟΠΗΣ	ΜΕΙΟΝΟΤΙΚΟ Δ.Σ. ΣΤΡΟΦΗΣ	2/ΘΕΣΙΟ	ΣΤΡΟΦΗ 69300 - ΣΑΠΕΣ
148	ΑΝΑΤΟΛΙΚΗ ΜΑΚΕΔΟΝΙΑ ΘΡΑΚΗ	&	ΡΟΔΟΠΗΣ	ΜΕΙΟΝΟΤΙΚΟ Δ.Σ. ΣΤΥΛΑΡΙΟΥ	2/ΘΕΣΙΟ	ΣΤΥΛΑΡΙΟ 69100 ΚΟΜΟΤΗΝΗ
149	ΑΝΑΤΟΛΙΚΗ ΜΑΚΕΔΟΝΙΑ ΘΡΑΚΗ	&	ΡΟΔΟΠΗΣ	ΜΕΙΟΝΟΤΙΚΟ Δ.Σ. ΣΥΜΒΟΛΩΝ	2/ΘΕΣΙΟ	ΣΥΜΒΟΛΑ 69100 ΚΟΜΟΤΗΝΗ
150	ΑΝΑΤΟΛΙΚΗ ΜΑΚΕΔΟΝΙΑ ΘΡΑΚΗ	&	ΡΟΔΟΠΗΣ	ΜΕΙΟΝΟΤΙΚΟ Δ.Σ. ΣΩΣΤΗ	2/ΘΕΣΙΟ	ΣΩΣΤΗΣ 69200 ΙΑΣΜΟΣ

Ειδική Υπηρεσία Εφαρμογής Εκπαιδευτικών Δράσεων του Υπουργείου Παιδείας & Θρησκευμάτων, Πολιτισμού & Αθλητισμού  
 Ανοικτός Διεθνής Διαγωνισμός ««ΠΡΟΜΗΘΕΙΑ & ΕΓΚΑΤΑΣΤΑΣΗ Η/Υ & ΣΥΝΑΦΟΥΣ ΕΞΟΠΛΙΣΜΟΥ»»  
 Του Υποέργου 2 της Πράξης “Επέκταση Προγράμματος Πιλοτικής Εισαγωγής Η/Υ και συναφούς Εξοπλισμού σε Δημοτικά Σχολεία για  
 μία Ψηφιακά υποστηριζόμενη Διδασκαλία ” »

02 / 2012

151	ΑΝΑΤΟΛΙΚΗ ΜΑΚΕΔΟΝΙΑ ΘΡΑΚΗ	&	ΡΟΔΟΠΗΣ	ΜΕΙΟΝΟΤΙΚΟ Δ.Σ. ΤΣΙΦΛΙΚΙΟΥ	2/ΘΕΣΙΟ	ΤΣΙΦΛΙΚΙ 69300 - ΣΑΠΕΣ
152	ΑΝΑΤΟΛΙΚΗ ΜΑΚΕΔΟΝΙΑ ΘΡΑΚΗ	&	ΡΟΔΟΠΗΣ	ΜΕΙΟΝΟΤΙΚΟ Δ.Σ. ΤΣΟΥΚΑΣ	2/ΘΕΣΙΟ	ΤΣΟΥΚΑ 69300 - ΣΑΠΕΣ
153	ΑΝΑΤΟΛΙΚΗ ΜΑΚΕΔΟΝΙΑ ΘΡΑΚΗ	&	ΡΟΔΟΠΗΣ	ΜΕΙΟΝΟΤΙΚΟ Δ.Σ. ΤΥΧΗΡΟΥ	2/ΘΕΣΙΟ	ΤΥΧΗΡΟ 69100 ΚΟΜΟΤΗΝΗ
154	ΑΝΑΤΟΛΙΚΗ ΜΑΚΕΔΟΝΙΑ ΘΡΑΚΗ	&	ΡΟΔΟΠΗΣ	ΜΕΙΟΝΟΤΙΚΟ Δ.Σ. ΦΥΛΑΚΑ	2/ΘΕΣΙΟ	ΦΥΛΑΚΑΣ 69100 ΚΟΜΟΤΗΝΗ
155	ΑΝΑΤΟΛΙΚΗ ΜΑΚΕΔΟΝΙΑ ΘΡΑΚΗ	&	ΡΟΔΟΠΗΣ	ΜΕΙΟΝΟΤΙΚΟ Δ.Σ. ΦΩΛΕΑΣ	2/ΘΕΣΙΟ	ΦΩΛΙΑ 69100 ΚΟΜΟΤΗΝΗ
156	ΑΝΑΤΟΛΙΚΗ ΜΑΚΕΔΟΝΙΑ ΘΡΑΚΗ	&	ΡΟΔΟΠΗΣ	ΜΕΙΟΝΟΤΙΚΟ Δ.Σ. ΧΛΟΗΣ	2/ΘΕΣΙΟ	ΧΛΟΗ 69300 - ΣΑΠΕΣ
157	ΑΝΑΤΟΛΙΚΗ ΜΑΚΕΔΟΝΙΑ ΘΡΑΚΗ	&	ΡΟΔΟΠΗΣ	ΜΕΙΟΝΟΤΙΚΟ Δ.Σ. ΑΥΡΑΣ	2/ΘΕΣΙΟ	ΑΥΡΑ 69300 - ΣΑΠΕΣ
158	ΑΝΑΤΟΛΙΚΗ ΜΑΚΕΔΟΝΙΑ ΘΡΑΚΗ	&	ΡΟΔΟΠΗΣ	ΜΕΙΟΝΟΤΙΚΟ Δ.Σ. ΓΕΡΙΚΟΥ	2/ΘΕΣΙΟ	ΓΕΡΙΚΟ 68004 - ΛΑΒΑΡΑ
159	ΑΝΑΤΟΛΙΚΗ ΜΑΚΕΔΟΝΙΑ ΘΡΑΚΗ	&	ΡΟΔΟΠΗΣ	ΜΕΙΟΝΟΤΙΚΟ Δ.Σ. ΓΟΝΙΚΟΥ	2/ΘΕΣΙΟ	ΓΟΝΙΚΟ 68004 - ΛΑΒΑΡΑ
160	ΑΝΑΤΟΛΙΚΗ ΜΑΚΕΔΟΝΙΑ ΘΡΑΚΗ	&	ΡΟΔΟΠΗΣ	ΜΕΙΟΝΟΤΙΚΟ Δ.Σ. ΚΟΜΑΡΟΥ	2/ΘΕΣΙΟ	ΚΟΜΑΡΟΣ 69300 - ΣΑΠΕΣ
161	ΑΝΑΤΟΛΙΚΗ ΜΑΚΕΔΟΝΙΑ ΘΡΑΚΗ	&	ΡΟΔΟΠΗΣ	ΜΕΙΟΝΟΤΙΚΟ Δ.Σ. ΜΙΚΡΑΚΙΟΥ	2/ΘΕΣΙΟ	ΜΙΚΡΑΚΙΟ 68004 - ΛΑΒΑΡΑ
162	ΑΝΑΤΟΛΙΚΗ ΜΑΚΕΔΟΝΙΑ ΘΡΑΚΗ	&	ΡΟΔΟΠΗΣ	ΜΕΙΟΝΟΤΙΚΟ Δ.Σ. ΠΕΡΑΜΑΤΟΣ	2/ΘΕΣΙΟ	ΠΕΡΑΜΑ 69300 - ΣΑΠΕΣ
163	ΑΝΑΤΟΛΙΚΗ ΜΑΚΕΔΟΝΙΑ ΘΡΑΚΗ	&	ΡΟΔΟΠΗΣ	ΜΕΙΟΝΟΤΙΚΟ Δ.Σ. ΠΕΤΡΟΛΟΦΟΥ	2/ΘΕΣΙΟ	ΠΕΤΡΟΛΟΦΟΣ 68004 - ΛΑΒΑΡΑ
164	ΑΝΑΤΟΛΙΚΗ ΜΑΚΕΔΟΝΙΑ ΘΡΑΚΗ	&	ΡΟΔΟΠΗΣ	ΜΕΙΟΝΟΤΙΚΟ Δ.Σ. ΠΟΛΙΑΣ	2/ΘΕΣΙΟ	ΠΟΛΙΑ 68010 - ΜΕΤΑΞΑΔΕΣ
165	ΑΝΑΤΟΛΙΚΗ ΜΑΚΕΔΟΝΙΑ ΘΡΑΚΗ	&	ΡΟΔΟΠΗΣ	ΜΕΙΟΝΟΤΙΚΟ Δ.Σ. ΡΟΥΣΣΑΣ	2/ΘΕΣΙΟ	ΡΟΥΣΣΑ 68004 - ΛΑΒΑΡΑ
166	ΑΝΑΤΟΛΙΚΗ ΜΑΚΕΔΟΝΙΑ ΘΡΑΚΗ	&	ΡΟΔΟΠΗΣ	ΔΗΜΟΤΙΚΟ ΣΧΟΛΕΙΟ ΑΡΑΤΟΥ	3/θεσιο	ΑΡΑΤΟΣ-ΚΟΜΟΤΗΝΗΣ-69100
167	ΑΝΑΤΟΛΙΚΗ ΜΑΚΕΔΟΝΙΑ ΘΡΑΚΗ	&	ΡΟΔΟΠΗΣ	12ο ΔΗΜΟΤΙΚΟ ΣΧΟΛΕΙΟ ΚΟΜΟΤΗΝΗΣ	3/θεσιο	ΟΠΙΣΘΕΝ ΝΟΣΟΚΟΜΕΙΟΥ- ΚΟΜΟΤΗΝΗ-69100
168	ΑΝΑΤΟΛΙΚΗ ΜΑΚΕΔΟΝΙΑ ΘΡΑΚΗ	&	ΡΟΔΟΠΗΣ	ΔΗΜΟΤΙΚΟ ΣΧΟΛΕΙΟ ΚΟΣΜΙΟΥ	3/θεσιο	ΚΟΣΜΙΟ - ΚΟΜΟΤΗΝΗΣ - 69100
169	ΑΝΑΤΟΛΙΚΗ ΜΑΚΕΔΟΝΙΑ ΘΡΑΚΗ	&	ΡΟΔΟΠΗΣ	ΔΗΜΟΤΙΚΟ ΣΧΟΛΕΙΟ ΚΑΛΛΙΣΤΗΣ	3/θεσιο	ΚΑΛΛΙΣΤΗ-ΚΟΜΟΤΗΝΗΣ-69100
170	ΑΝΑΤΟΛΙΚΗ ΜΑΚΕΔΟΝΙΑ ΘΡΑΚΗ	&	ΡΟΔΟΠΗΣ	ΔΗΜΟΤΙΚΟ ΣΧΟΛΕΙΟ ΣΩΣΤΗ	3/θεσιο	ΣΩΣΤΗΣ-ΚΟΜΟΤΗΝΗΣ-69100
171	ΑΤΤΙΚΗ		Α ΑΘΗΝΑΣ	137ο ΟΛΟΗΜΕΡΟ ΔΗΜΟΤΙΚΟ ΣΧΟΛΕΙΟ ΑΘΗΝΩΝ	Π80	ΑΛΚΙΦΡΟΝΟΣ 51 ΤΚ:11853 ΑΘΗΝΩΝ
172	ΑΤΤΙΚΗ		Α ΑΘΗΝΑΣ	16ο ΟΛΟΗΜΕΡΟ ΔΗΜΟΤΙΚΟ ΣΧΟΛΕΙΟ ΑΘΗΝΩΝ	Π80	Τ. ΦΙΛΗΜΟΝΟΣ 19 ΤΚ:11521 ΑΘΗΝΩΝ
173	ΑΤΤΙΚΗ		Α ΑΘΗΝΑΣ	4ο ΟΛΟΗΜΕΡΟ ΔΗΜΟΤΙΚΟ ΣΧΟΛΕΙΟ ΗΛΙΟΥΠΟΛΗ	Π80	ΣΟΦΟΚΛΗ ΒΕΝΙΖΕΛΟΥ 83 ΤΚ:16346 ΗΛΙΟΥΠΟΛΗ

Ειδική Υπηρεσία Εφαρμογής Εκπαιδευτικών Δράσεων του Υπουργείου Παιδείας & Θρησκευμάτων, Πολιτισμού & Αθλητισμού  
 Ανοικτός Διεθνής Διαγωνισμός ««ΠΡΟΜΗΘΕΙΑ & ΕΓΚΑΤΑΣΤΑΣΗ Η/Υ & ΣΥΝΑΦΟΥΣ ΕΞΟΠΛΙΣΜΟΥ»»  
 Του Υποέργου 2 της Πράξης "Επέκταση Προγράμματος Πιλοτικής Εισαγωγής Η/Υ και συναφούς Εξοπλισμού σε Δημοτικά Σχολεία για  
 μία Ψηφιακά υποστηριζόμενη Διδασκαλία " »

02 / 2012

174	ΑΤΤΙΚΗ	Α' ΔΙΕΥΘΥΝΣΗ ΑΘΗΝΑΣ	1/ΘΕΣΙΟ ΠΕΙΡΑΜΑΤΙΚΟ Δ.Σ. ΠΑΝΕΠΙΣΤΗΜΙΟΥ ΑΘΗΝΩΝ	1/θεσιο	ΜΑΡΑΣΛΗ 4 Τ.Κ. 10676
175	ΑΤΤΙΚΗ	Α' ΔΙΕΥΘΥΝΣΗ ΑΘΗΝΑΣ	3/ΘΕΣΙΟ ΠΡΟΤΥΠΟ ΠΕΙΡΑΜΑΤΙΚΟ ΔΗΜΟΤΙΚΟ ΣΧΟΛΕΙΟ ΠΑΝΕΠΙΣΤΗΜΙΟΥ ΑΘΗΝΩΝ	2/ΘΕΣΙΟ	ΜΑΡΑΣΛΗ 4 Τ.Κ. 10676
176	ΑΤΤΙΚΗ	Α' ΑΘΗΝΑΣ	2ο ΟΛΟΗΜΕΡΟ Δ.Σ. ΑΘΗΝΩΝ	ΕΑΕΠ	ΔΑΜΑΡΕΩΣ 65, 116 33 Παγκράτι
177	ΑΤΤΙΚΗ	Α' ΑΘΗΝΑΣ	1ο ΟΛΟΗΜΕΡΟ Δ.Σ. ΑΘΗΝΩΝ	ΕΑΕΠ	ΣΠ. ΜΕΡΚΟΥΡΗ 20, 11634 Παγκράτι
178	ΑΤΤΙΚΗ	Α' ΑΘΗΝΑΣ	18ο ΟΛΟΗΜΕΡΟ Δ.Σ. ΑΘΗΝΩΝ	ΕΑΕΠ	ΑΧΑΪΑΣ 3, 115 23 Αμπελόκηποι
179	ΑΤΤΙΚΗ	Α' ΑΘΗΝΑΣ	10ο ΟΛΟΗΜΕΡΟ Δ.Σ. ΑΘΗΝΩΝ	ΕΑΕΠ	ΖΑΓΟΡΑΣ 18, 115 27 Μεσογείων
180	ΑΤΤΙΚΗ	Α' ΑΘΗΝΑΣ	71ο ΟΛΟΗΜΕΡΟ Δ.Σ. ΑΘΗΝΩΝ	ΕΑΕΠ	ΓΕΝ. ΚΟΛΟΚΟΤΡΩΝΗ 25-27, 11741 Κουκάκι
181	ΑΤΤΙΚΗ	Α' ΑΘΗΝΑΣ	14ο ΟΛΟΗΜΕΡΟ Δ.Σ. ΑΘΗΝΩΝ	ΕΑΕΠ	ΣΙΝΑ 70, 106 72 Κολωνάκι
182	ΑΤΤΙΚΗ	Α' ΑΘΗΝΑΣ	4ο ΟΛΟΗΜΕΡΟ Δ.Σ. ΑΘΗΝΩΝ	ΕΑΕΠ	ΑΡΙΣΤΑΡΧΟΥ 24, 11634 Παγκράτι
183	ΑΤΤΙΚΗ	Α' ΑΘΗΝΑΣ	104ο ΟΛΟΗΜΕΡΟ Δ.Σ. ΑΘΗΝΩΝ	ΕΑΕΠ	ΜΑΙΑΝΔΡΟΥΠΟΛΕΩΣ 42, 11524 Αμπελόκηποι
184	ΑΤΤΙΚΗ	Α' ΑΘΗΝΑΣ	24ο ΟΛΟΗΜΕΡΟ Δ.Σ. ΑΘΗΝΩΝ	ΕΑΕΠ	ΣΑΡΑΝΤΑΠΟΡΟΥ 20, 11144 Πατήσια
185	ΑΤΤΙΚΗ	Α' ΑΘΗΝΑΣ	96ο ΟΛΟΗΜΕΡΟ Δ.Σ. ΑΘΗΝΩΝ	ΕΑΕΠ	ΛΥΣΙΜΑΧΙΑΣ 17 & ΦΩΤΟΜΑΡΑ 60, 117 45 Ν. Κόσμος
186	ΑΤΤΙΚΗ	Α' ΑΘΗΝΑΣ	113ο ΟΛΟΗΜΕΡΟ Δ.Σ. ΑΘΗΝΩΝ	ΕΑΕΠ	ΣΙΤΑΚΗ 64 ΚΑΙ ΦΩΚΑ, 11142 Λαμπρινή
187	ΑΤΤΙΚΗ	Α' ΑΘΗΝΑΣ	17ο ΟΛΟΗΜΕΡΟ Δ.Σ. ΑΘΗΝΩΝ	ΕΑΕΠ	ΠΑΝΟΡΜΟΥ & ΑΜΠΕΛΑΚΙΩΝ 24, 11522 Αμπελόκηποι
188	ΑΤΤΙΚΗ	Α' ΑΘΗΝΑΣ	51ο ΟΛΟΗΜΕΡΟ Δ.Σ. ΑΘΗΝΩΝ	ΕΑΕΠ	ΑΚΟΜΙΝΑΤΟΥ 40, 10438 Πλ. Βάθης
189	ΑΤΤΙΚΗ	Α' ΑΘΗΝΑΣ	144ο ΟΛΟΗΜΕΡΟ Δ.Σ. ΑΘΗΝΩΝ	ΕΑΕΠ	ΜΕΤΟΧΙΤΗ & ΧΑΤΖΗΠΟΣΤΟΛΟΥ 104 44 Κολωνός
190	ΑΤΤΙΚΗ	Α' ΑΘΗΝΑΣ	66ο ΟΛΟΗΜΕΡΟ Δ.Σ. ΑΘΗΝΩΝ	ΕΑΕΠ	ΑΛΑΜΝΑΣ 6, 10441 Κολωνός-Ακ. Πλάτωνος
191	ΑΤΤΙΚΗ	Α' ΑΘΗΝΑΣ	27ο Δ.Σ. ΑΘΗΝΩΝ	ΕΑΕΠ	ΧΙΛΙΑΝΔΑΡΙΟΥ 4, 11363 Κυψέλη
192	ΑΤΤΙΚΗ	Α' ΑΘΗΝΑΣ	30ο Δ.Σ. ΑΘΗΝΩΝ	ΕΑΕΠ	ΧΙΛΙΑΝΔΑΡΙΟΥ 4, 11363 Κυψέλη
193	ΑΤΤΙΚΗ	Α' ΑΘΗΝΑΣ	50ο Δ.Σ. ΑΘΗΝΩΝ	ΕΑΕΠ	ΑΡΙΣΤΟΜΕΝΟΥΣ 101, 10446 Πλ. Βικτωρίας
194	ΑΤΤΙΚΗ	Α' ΑΘΗΝΑΣ	76ο Δ.Σ. ΑΘΗΝΩΝ	ΕΑΕΠ	ΚΥΚΛΩΠΩΝ 6, 11852 Α. Πετράλωνα
195	ΑΤΤΙΚΗ	Α' ΑΘΗΝΑΣ	138ο Δ.Σ. ΑΘΗΝΩΝ	ΕΑΕΠ	ΚΥΚΛΩΠΩΝ 6, 11852 Πετράλωνα
196	ΑΤΤΙΚΗ	Α' ΑΘΗΝΑΣ	89ο Δ.Σ. ΑΘΗΝΩΝ	ΕΑΕΠ	ΚΡΟΤΩΝΟΣ 4, 11631 Αγ. Αρτέμιος
197	ΑΤΤΙΚΗ	Α' ΑΘΗΝΑΣ	129ο Δ.Σ. ΑΘΗΝΩΝ	ΕΑΕΠ	ΠΡΟΜΠΟΝΑ 44, 11143 Τέρμα Αχαρνών
198	ΑΤΤΙΚΗ	Α' ΑΘΗΝΑΣ	8ο ΟΛΟΗΜΕΡΟ Δ.Σ. Ν. ΦΙΛΑΔΕΛΦΕΙΑΣ	ΕΑΕΠ	ΜΑΙΑΝΔΡΟΥ 85, 14341 Φιλαδέλφεια
199	ΑΤΤΙΚΗ	Α' ΑΘΗΝΑΣ	1ο ΟΛΟΗΜΕΡΟ Δ.Σ. ΓΑΛΑΤΣΙΟΥ	ΕΑΕΠ	Λ.ΓΑΛΑΤΣΙΟΥ 86, 11146 Γαλάτσι
200	ΑΤΤΙΚΗ	Α' ΑΘΗΝΑΣ	2ο ΟΛΟΗΜΕΡΟ Δ.Σ. ΓΑΛΑΤΣΙΟΥ	ΕΑΕΠ	ΔΡΥΟΠΙΔΟΣ 9, 11147 Γαλάτσι
201	ΑΤΤΙΚΗ	Α' ΑΘΗΝΑΣ	12ο ΟΛΟΗΜΕΡΟ Δ.Σ. ΓΑΛΑΤΣΙΟΥ	ΕΑΕΠ	Λ. ΓΑΛΑΤΣΙΟΥ 86, 11146 Γαλάτσι
202	ΑΤΤΙΚΗ	Α' ΑΘΗΝΑΣ	7ο ΟΛΟΗΜΕΡΟ Δ.Σ. ΓΑΛΑΤΣΙΟΥ	ΕΑΕΠ	ΔΡΥΑΔΩΝ 43, 11146 Γαλάτσι
203	ΑΤΤΙΚΗ	Α' ΑΘΗΝΑΣ	16ο ΟΛΟΗΜΕΡΟ Δ.Σ. ΓΑΛΑΤΣΙΟΥ	ΕΑΕΠ	ΦΙΓΑΛΕΙΑΣ 67-69, 11147 Γαλάτσι
204	ΑΤΤΙΚΗ	Α' ΑΘΗΝΑΣ	5ο Δ.Σ. ΓΑΛΑΤΣΙΟΥ	ΕΑΕΠ	ΟΡΦΑΝΙΔΟΥ & ΩΡΟΠΟΥ, 11146 Γαλάτσι
205	ΑΤΤΙΚΗ	Α' ΑΘΗΝΑΣ	6ο ΟΛΟΗΜΕΡΟ Δ.Σ. ΖΩΓΡΑΦΟΥ	ΕΑΕΠ	ΠΕΡΙΑΝΔΡΟΥ 27, 15771 Ζωγράφου
206	ΑΤΤΙΚΗ	Α' ΑΘΗΝΑΣ	2ο ΟΛΟΗΜΕΡΟ Δ.Σ. ΖΩΓΡΑΦΟΥ	ΕΑΕΠ	ΗΡΩΩΝ ΠΟΛΥΤΕΧ. & ΕΥΝΟΜΙΑΣ 2, 15773 Ζωγράφου
207	ΑΤΤΙΚΗ	Α' ΑΘΗΝΑΣ	5ο ΟΛΟΗΜΕΡΟ Δ.Σ. ΖΩΓΡΑΦΟΥ	ΕΑΕΠ	ΠΕΡΙΑΝΔΡΟΥ 27, 15771 Ζωγράφου
208	ΑΤΤΙΚΗ	Α' ΑΘΗΝΑΣ	1ο ΟΛΟΗΜΕΡΟ Δ.Σ. ΗΛΙΟΥΠΟΛΗΣ	ΕΑΕΠ	ΦΛΕΜΙΓΚ 1, 16345 Ηλιούπολη
209	ΑΤΤΙΚΗ	Α' ΑΘΗΝΑΣ	3ο ΟΛΟΗΜΕΡΟ Δ.Σ. ΗΛΙΟΥΠΟΛΗΣ	ΕΑΕΠ	ΚΙΘΑΙΡΩΝΟΣ & ΣΟΦΟΥΛΗ 1, 16344 Ηλιούπολη
210	ΑΤΤΙΚΗ	Α' ΑΘΗΝΑΣ	2ο ΟΛΟΗΜΕΡΟ Δ.Σ. ΗΛΙΟΥΠΟΛΗΣ	ΕΑΕΠ	ΠΟΥΣΟΥΛΙΔΟΥ 10 & ΧΑΛΚΟΚΟΝΔ, 16346 Ηλιούπολη
211	ΑΤΤΙΚΗ	Α' ΑΘΗΝΑΣ	13ο ΟΛΟΗΜΕΡΟ Δ.Σ. ΗΛΙΟΥΠΟΛΗΣ	ΕΑΕΠ	ΗΡΩΩ ΚΩΝ/ΠΟΥΛΟΥ, 16341 Ηλιούπολη
212	ΑΤΤΙΚΗ	Α' ΑΘΗΝΑΣ	4ο ΟΛΟΗΜΕΡΟ Δ.Σ. ΒΥΡΩΝΑ	ΕΑΕΠ	ΚΟΛΟΚΟΤΡΩΝΗ 40, 16232 Βύρωνας
213	ΑΤΤΙΚΗ	Α' ΑΘΗΝΑΣ	4ο ΟΛΟΗΜΕΡΟ Δ.Σ. ΥΜΗΤΤΟΥ	ΕΑΕΠ	ΠΡΟΥΣΗΣΣ 1, 17236 Υμηττός

02 / 2012

214	ΑΤΤΙΚΗ	ΑΝΑΤ. ΑΤΤΙΚΗ	Δ.Σ. ΒΑΡΥΜΠΟΜΠΗΣ	3/θεσιο	ΔΡΥΟΣ & ΑΚΑΚΙΑΣ 8-13671 ΒΑΡΥΜΠΟΜΠΗ
215	ΑΤΤΙΚΗ	ΑΝΑΤ. ΑΤΤΙΚΗ	Δ.Σ. ΚΑΤΩ ΣΟΥΛΙΟΥ	3/θεσιο	ΚΩΝ/ΝΟΥ ΜΠΕΝΑΚΗ 13-19007 ΚΑΤΩ ΣΟΥΛΙ-ΜΑΡΑΘΩΝΑΣ
216	ΑΤΤΙΚΗ	ΑΝΑΤ. ΑΤΤΙΚΗ	2ο Δ.Σ. ΑΥΛΩΝΑ (ΦΥΛ.)	3/θεσιο	ΕΚΚΝ ΑΥΛΩΝΑΣ-19001 ΑΥΛΩΝΑ
217	ΑΤΤΙΚΗ	ΑΝΑΤ. ΑΤΤΙΚΗΣ	2ο ΟΛΟΗΜΕΡΟ Δ.Σ. ΛΑΥΡΙΟΥ	ΕΑΕΠ	ΛΕΩΦ. ΣΟΥΝΙΟΥ, 19500 Λαύριο
218	ΑΤΤΙΚΗ	ΑΝΑΤ. ΑΤΤΙΚΗΣ	3ο Δ.Σ. ΛΑΥΡΙΟΥ	ΕΑΕΠ	ΛΕΩΦ. ΑΘΗΝΩΝ 19500 Λαύριο
219	ΑΤΤΙΚΗ	ΑΝΑΤΟΛΙΚΗΣ ΑΤΤΙΚΗΣ	4ο ΟΛΟΗΜΕΡΟ ΔΗΜΟΤΙΚΟ ΣΧΟΛΕΙΟ ΑΧΑΡΝΩΝ	Π80	ΑΓΙΟΥ ΚΩΝΣΤΑΝΤΙΝΟΥ ΚΑΙ ΕΛΕΝΗΣ 49 ΤΚ:13671 ΑΧΑΡΝΩΝ
220	ΑΤΤΙΚΗ	ΑΝΑΤΟΛΙΚΗΣ ΑΤΤΙΚΗΣ	22ο ΟΛΟΗΜΕΡΟ ΔΗΜΟΤΙΚΟ ΣΧΟΛΕΙΟ ΑΧΑΡΝΩΝ	Π80	ΣΠΑΡΤΗΣ ΚΑΙ ΜΗΤΡΟΜΑΡΑ ΤΚ:13678 ΑΧΑΡΝΕΣ
221	ΑΤΤΙΚΗ	ΑΝΑΤΟΛΙΚΗΣ ΑΤΤΙΚΗΣ	1ο ΟΛΟΗΜΕΡΟ ΔΗΜΟΤΙΚΟ ΣΧΟΛΕΙΟ ΠΟΡΤΟ ΡΑΦΤΗ	Π80	ΚΑΡΟΛΟΥ ΚΟΥΝ 1 ΤΚ:19003 ΠΟΡΤΟ ΡΑΦΤΗ
222	ΑΤΤΙΚΗ	ΑΝΑΤΟΛΙΚΗΣ ΑΤΤΙΚΗΣ	2ο ΔΗΜΟΤΙΚΟ ΣΧΟΛΕΙΟ ΠΟΡΤΟ ΡΑΦΤΗ	Π80	ΑΓΙΟΥ ΝΙΚΟΛΑΟΥ ΚΑΙ ΕΙΚΟΣ ΠΕΜΠΤΗΣ ΜΑΡΤΙΟΥ ΤΚ:19003 ΠΟΡΤΟ ΡΑΦΤΗ
223	ΑΤΤΙΚΗ	ΑΝΑΤΟΛΙΚΗΣ ΑΤΤΙΚΗΣ	1ο ΟΛΟΗΜΕΡΟ ΔΗΜΟΤΙΚΟ ΣΧΟΛΕΙΟ ΜΑΡΑΘΩΝΑ	Π80	ΑΝΑΣΤΑΣΙΟΥ ΧΡΥΣΙΝΑ 7 ΤΚ:19007 ΜΑΡΑΘΩΝΑ
224	ΑΤΤΙΚΗ	ΑΝΑΤΟΛΙΚΗΣ ΑΤΤΙΚΗΣ	3ο ΟΛΟΗΜΕΡΟ ΔΗΜΟΤΙΚΟ ΣΧΟΛΕΙΟ ΓΕΡΑΚΑ	Π80	ΝΑΥΑΡΙΝΟΥ 43 ΤΚ:15344 ΓΕΡΑΚΑ
225	ΑΤΤΙΚΗ	Β ΑΘΗΝΑΣ	ΟΛΟΗΜΕΡΟ ΔΗΜΟΤΙΚΟ ΣΧΟΛΕΙΟ ΦΙΛΟΘΕΗΣ	Π80	ΖΩΣΙΜΑ ΚΑΙ ΚΕΧΑΓΙΑ ΤΚ:15237 ΦΙΛΟΘΕΗ
226	ΑΤΤΙΚΗ	Β ΑΘΗΝΑΣ	2ο ΟΛΟΗΜΕΡΟ ΔΗΜΟΤΙΚΟ ΣΧΟΛΕΙΟ ΑΓΙΑΣ ΠΑΡΑΣΚΕΥΗΣ	Π80	ΤΕΡΜΑ ΖΕΦΥΡΩΝ ΤΚ:15341 ΑΓΙΑ ΠΑΡΑΣΚΕΥΗ
227	ΑΤΤΙΚΗ	Β' ΑΘΗΝΑΣ	1ο ΟΛΟΗΜΕΡΟ Δ.Σ. ΨΥΧΙΚΟΥ	ΕΑΕΠ	ΔΗΜΟΚΡΑΤΙΑΣ 23, 15452 Π. Ψυχικό
228	ΑΤΤΙΚΗ	Β' ΑΘΗΝΑΣ	4ο ΟΛΟΗΜΕΡΟ Δ.Σ. ΧΑΛΑΝΔΡΙΟΥ	ΕΑΕΠ	Σαλαμίνος & Αριστοφά-νους, 15232 Χαλάνδρι
229	ΑΤΤΙΚΗ	Β' ΑΘΗΝΑΣ	3ο ΟΛΟΗΜΕΡΟ Δ.Σ. ΧΑΛΑΝΔΡΙΟΥ	ΕΑΕΠ	Μ. Ασίας & Μαραθώνος, 15233 Χαλάνδρι
230	ΑΤΤΙΚΗ	Β' ΑΘΗΝΑΣ	9ο ΟΛΟΗΜΕΡΟ Δ.Σ. ΑΜΑΡΟΥΣΙΟΥ	ΕΑΕΠ	ΑΥΤ. ΗΡΑΚΛΕΙΟΥ 44, 15122 Μαρούσι
231	ΑΤΤΙΚΗ	Β' ΑΘΗΝΑΣ	1ο ΟΛΟΗΜΕΡΟ Δ.Σ. ΠΕΥΚΗΣ	ΕΑΕΠ	Μ. Ασίας & Ιωαννίνων, 15121 Πεύκη
232	ΑΤΤΙΚΗ	Β' ΑΘΗΝΑΣ	2ο ΟΛΟΗΜΕΡΟ Δ.Σ. Ν. ΙΩΝΙΑΣ	ΕΑΕΠ	ΚΙΛΙΚΙΣ 1, 14231 Ν. Ιωνία
233	ΑΤΤΙΚΗ	Β' ΑΘΗΝΑΣ	6ο ΟΛΟΗΜΕΡΟ Δ.Σ. Ν. ΙΩΝΙΑΣ	ΕΑΕΠ	ΠΛ. ΤΥΑΝΩΝ 1, 14233 Ν. Ιωνία
234	ΑΤΤΙΚΗ	Β' ΑΘΗΝΑΣ	7ο ΟΛΟΗΜΕΡΟ Δ.Σ. Ν. ΙΩΝΙΑΣ	ΕΑΕΠ	ΑΝΤΙΓΟΝΗΣ 1, 14232 Ν. Ιωνία
235	ΑΤΤΙΚΗ	Β' ΑΘΗΝΑΣ	2ο Δ.Σ. ΜΕΛΙΣΣΙΩΝ	ΕΑΕΠ	17 ΝΟΕΜΒΡΗ 9, 15127 Μελίσσια
236	ΑΤΤΙΚΗ	Γ ΑΘΗΝΑΣ	5ο ΟΛΟΗΜΕΡΟ ΔΗΜΟΤΙΚΟ ΣΧΟΛΕΙΟ ΙΛΙΟΥ	Π80	ΠΑΛΑΤΙΑΝΗΣ 24 ΤΚ:13121 ΙΛΙΟΝ
237	ΑΤΤΙΚΗ	Γ' ΑΘΗΝΑΣ	18ο ΟΛΟΗΜΕΡΟ Δ.Σ. ΠΕΡΙΣΤΕΡΙΟΥ	ΕΑΕΠ	ΠΕΛΟΠΙΔΑ 177, 12137 Περιστερί
238	ΑΤΤΙΚΗ	Γ' ΑΘΗΝΑΣ	16ο ΟΛΟΗΜΕΡΟ Δ.Σ. ΠΕΡΙΣΤΕΡΙΟΥ	ΕΑΕΠ	ΧΡΥΣΑΝΘΟΥ 3, 12136 Περιστερί
239	ΑΤΤΙΚΗ	Γ' ΑΘΗΝΑΣ	3ο ΟΛΟΗΜΕΡΟ Δ.Σ. ΑΓ. ΑΝΑΡΓΥΡΩΝ	ΕΑΕΠ	Γ. ΠΑΠΑΝΔΡΕΟΥ 98, 13562 Αγ. Ανάργυροι
240	ΑΤΤΙΚΗ	Γ' ΑΘΗΝΑΣ	4ο Δ.Σ. ΑΓ. ΑΝΑΡΓΥΡΩΝ	ΕΑΕΠ	ΚΟΡΩΝΑΙΟΥ 4, 13561 Αγ. Ανάργυροι
241	ΑΤΤΙΚΗ	Γ' ΑΘΗΝΑΣ	7ο ΟΛΟΗΜΕΡΟ Δ.Σ ΑΙΓΑΛΕΩ	ΕΑΕΠ	ΠΕΛΟΠΟΝΝΗΣΟΥ 5, 12243 Αιγάλεω
242	ΑΤΤΙΚΗ	Γ' ΑΘΗΝΑΣ	1ο Δ.Σ ΑΙΓΑΛΕΩ	ΕΑΕΠ	ΠΕΡΓΑΜΟΥ ΜΙΑΟΥΛΗ, 12242 Αιγάλεω
243	ΑΤΤΙΚΗ	Δ ΑΘΗΝΑΣ	4ο ΟΛΟΗΜΕΡΟ ΔΗΜΟΤΙΚΟ ΣΧΟΛΕΙΟ ΚΑΛΛΙΘΕΑΣ	Π80	ΔΗΜΟΣΘΕΝΟΥΣ 157 ΤΚ:17673 ΚΑΛΛΙΘΕΑ
244	ΑΤΤΙΚΗ	Δ ΑΘΗΝΑΣ	1ο ΟΛΟΗΜΕΡΟ ΔΗΜΟΤΙΚΟ ΣΧΟΛΕΙΟ ΑΡΓΥΡΟΥΠΟΛΗΣ	Π80	ΕΛ.ΒΕΝΙΖΕΛΟΥ 13 ΤΚ:16452 ΑΡΓΥΡΟΥΠΟΛΗ
245	ΑΤΤΙΚΗ	Δ ΑΘΗΝΑΣ	3ο ΟΛΟΗΜΕΡΟ ΔΗΜΟΤΙΚΟ ΣΧΟΛΕΙΟ ΑΡΓΥΡΟΥΠΟΛΗΣ	Π80	Γ.ΛΑΜΠΡΑΚΗ 2 ΤΚ:16452 ΑΡΓΥΡΟΥΠΟΛΗ
246	ΑΤΤΙΚΗ	Δ ΑΘΗΝΑΣ	4ο ΟΛΟΗΜΕΡΟ ΔΗΜΟΤΙΚΟ ΣΧΟΛΕΙΟ ΑΡΓΥΡΟΥΠΟΛΗΣ	Π80	ΑΡΙΣΤΑΡΧΟΥ 45 ΤΚ:16451 ΑΡΓΥΡΟΥΠΟΛΗ
247	ΑΤΤΙΚΗ	Δ' ΑΘΗΝΑΣ	5ο ΟΛΟΗΜΕΡΟ Δ.Σ. Ν. ΣΜΥΡΝΗΣ	ΕΑΕΠ	ΕΥΞΕΙΝΟΥ ΠΟΝΤΟΥ 171, 17123 Ν. Σμύρνη
248	ΑΤΤΙΚΗ	Δ' ΑΘΗΝΑΣ	6ο ΟΛΟΗΜΕΡΟ Δ.Σ. Ν. ΣΜΥΡΝΗΣ	ΕΑΕΠ	ΠΛ. ΒΑΣ. ΣΟΦΙΑΣ 1, 17123 Ν. Σμύρνη
249	ΑΤΤΙΚΗ	Δ' ΑΘΗΝΑΣ	1ο ΟΛΟΗΜΕΡΟ Δ.Σ. Ν. ΣΜΥΡΝΗΣ	ΕΑΕΠ	ΚΟΡΑΗ 20, 17122 Ν. Σμύρνη
250	ΑΤΤΙΚΗ	Δ' ΑΘΗΝΑΣ	2ο ΟΛΟΗΜΕΡΟ Δ.Σ. Ν. ΣΜΥΡΝΗΣ	ΕΑΕΠ	ΒΟΣΠΟΡΟΥ 78, 17122 Ν. Σμύρνη

Ειδική Υπηρεσία Εφαρμογής Εκπαιδευτικών Δράσεων του Υπουργείου Παιδείας & Θρησκευμάτων, Πολιτισμού & Αθλητισμού  
 Ανοικτός Διεθνής Διαγωνισμός ««ΠΡΟΜΗΘΕΙΑ & ΕΓΚΑΤΑΣΤΑΣΗ Η/Υ & ΣΥΝΑΦΟΥΣ ΕΞΟΠΛΙΣΜΟΥ»»  
 Του Υποέργου 2 της Πράξης “Επέκταση Προγράμματος Πιλοτικής Εισαγωγής Η/Υ και συναφούς Εξοπλισμού σε Δημοτικά Σχολεία για  
 μία Ψηφιακά υποστηριζόμενη Διδασκαλία ” »

02 / 2012

251	ΑΤΤΙΚΗ	Δ' ΑΘΗΝΑΣ	12ο ΟΛΟΗΜΕΡΟ Δ.Σ. Ν. ΣΜΥΡΝΗΣ	ΕΑΕΠ	ΠΑΡΑΣΚΕΥΟΠΟΥΛΟΥ 37, 17122 Ν. Σμύρνη
252	ΑΤΤΙΚΗ	Δ' ΑΘΗΝΑΣ	7ο ΟΛΟΗΜΕΡΟ Δ.Σ. Ν. ΣΜΥΡΝΗΣ	ΕΑΕΠ	ΕΥΣ. ΠΟΝΤΟΥ & ΑΓ. ΣΑΡΑΝΤΑ, 17341 Ν. Σμύρνη
253	ΑΤΤΙΚΗ	Δ' ΑΘΗΝΑΣ	1ο ΟΛΟΗΜΕΡΟ Δ.Σ. Π. ΦΑΛΗΡΟΥ	ΕΑΕΠ	ΝΑΪΑΔΩΝ 37, 17561 Π. Φάληρο
254	ΑΤΤΙΚΗ	Δ' ΑΘΗΝΑΣ	8ο ΟΛΟΗΜΕΡΟ Δ.Σ. ΑΓΙΟΥ ΔΗΜΗΤΡΙΟΥ	ΕΑΕΠ	Ρ. ΚΕΝΝΕΝΤΥ 30, 17343 Αγ. Δημήτριος
255	ΑΤΤΙΚΗ	ΔΥΤ. ΑΤΤΙΚΗΣ	8ο ΟΛΟΗΜΕΡΟ Δ.Σ. ΕΛΕΥΣΙΝΑΣ	ΕΑΕΠ	ΠΑΝΑΓΙΩΤΙΔΟΥ 9, 19200 Ελευσίνα
256	ΑΤΤΙΚΗ	ΔΥΤ. ΑΤΤΙΚΗΣ	2ο ΟΛΟΗΜΕΡΟ Δ.Σ. ΝΕΑΣ ΠΕΡΑΜΟΥ	ΕΑΕΠ	ΠΕΡΙΟΧΗ ΒΛΥΧΑΔΑ, 19006 Ν. Πέραμος
257	ΑΤΤΙΚΗ	ΔΥΤΙΚΗΣ ΑΤΤΙΚΗΣ	2ο ΟΛΟΗΜΕΡΟ ΔΗΜΟΤΙΚΟ ΣΧΟΛΕΙΟ ΜΑΝΔΡΑΣ	Π80	ΑΡΙΣΤΟΤΕΛΟΥΣ 2 ΤΚ:19600 ΜΑΝΔΡΑ
258	ΑΤΤΙΚΗ	ΔΥΤΙΚΗΣ ΑΤΤΙΚΗΣ	10ο ΟΛΟΗΜΕΡΟ ΔΗΜΟΤΙΚΟ ΣΧΟΛΕΙΟ ΑΣΠΡΟΠΥΡΓΟΥ	Π80	ΓΚΟΡΥΤΣΑ ΤΚ:19300 ΑΣΠΡΟΠΥΡΓΟΣ
259	ΑΤΤΙΚΗ	ΔΥΤΙΚΗΣ ΑΤΤΙΚΗΣ	1ο ΟΛΟΗΜΕΡΟ ΔΗΜΟΤΙΚΟ ΣΧΟΛΕΙΟ ΖΕΦΥΡΙΟΥ	Π80	ΦΙΛΙΚΗΣ ΕΤΑΙΡΕΙΑΣ ΚΑΙ ΠΑΠΑΦΛΕΣΣΑ 1 ΤΚ:13461 ΖΕΦΥΡΙΟΥ
260	ΑΤΤΙΚΗ	ΔΥΤΙΚΗΣ ΑΤΤΙΚΗΣ	2ο ΟΛΟΗΜΕΡΟ ΔΗΜΟΤΙΚΟ ΣΧΟΛΕΙΟ ΖΕΦΥΡΙΟΥ	Π80	ΣΟΥΛΙΟΥ ΚΑΙ ΚΟΥΤΣΟΝΙΚΑ ΤΚ:13461 ΖΕΦΥΡΙΟΥ
261	ΑΤΤΙΚΗ	ΔΥΤΙΚΗΣ ΑΤΤΙΚΗΣ	3ο ΟΛΟΗΜΕΡΟ ΔΗΜΟΤΙΚΟ ΣΧΟΛΕΙΟ ΖΕΦΥΡΙΟΥ	Π80	ΟΛΥΜΠΙΑΔΟΣ ΚΑΙ ΣΟΛΩΜΟΥ 28 ΤΚ:13451 ΖΕΦΥΡΙΟΥ
262	ΑΤΤΙΚΗ	ΠΕΙΡΑΙΑ	1/Θ ΔΗΜ. ΣΧ. ΡΑΛΛΕΙΟΥ	1/θεςιο	18532-ΑΛΕΞΑΝΔΡΟΥ & ΤΖΑΒΕΛΛΑ
263	ΑΤΤΙΚΗ	ΠΕΙΡΑΙΑ	2/Θ ΔΗΜ. ΣΧ. ΑΓ. ΓΕΩΡΓΙΟΥ	2/ΘΕΣΙΟ	18020-ΑΓ. ΓΕΩΡΓΙΟΣ ΤΡΟΙΖΗΝΙΑΣ
264	ΑΤΤΙΚΗ	ΠΕΙΡΑΙΑ	2/Θ ΔΗΜ. ΣΧ. ΚΑΡΑΤΖΑ	2/ΘΕΣΙΟ	18020-ΚΑΡΑΤΖΑΣ ΤΡΟΙΖΗΝΙΑΣ
265	ΑΤΤΙΚΗ	ΠΕΙΡΑΙΑ	2/Θ ΔΗΜ. ΣΧ. ΤΡΟΙΖΗΝΑΣ	2/ΘΕΣΙΟ	18020-ΤΡΟΙΖΗΝΑ ΤΡΟΙΖΗΝΙΑΣ
266	ΑΤΤΙΚΗ	ΠΕΙΡΑΙΑ	3/Θ ΔΗΜ. ΣΧ. ΠΕΡΔΙΚΑΣ	3/θεςιο	18010-ΠΕΡΔΙΚΑ ΑΙΓΙΝΑΣ
267	ΑΤΤΙΚΗ	ΠΕΙΡΑΙΑ	3/Θ ΔΗΜ. ΣΧ. ΑΓΚΙΣΤΡΙΟΥ	3/θεςιο	18010-ΑΓΚΙΣΤΡΙ
268	ΑΤΤΙΚΗ	ΠΕΙΡΑΙΑ	3/Θ ΔΗΜ. ΣΧ. ΚΑΛΛΟΝΗΣ	3/θεςιο	1820-ΚΑΛΛΟΝΗ ΤΡΟΙΖΗΝΙΑΣ
269	ΑΤΤΙΚΗ	ΠΕΙΡΑΙΑ	3/Θ 2ο ΔΗΜ. ΣΧ. ΥΔΡΑΣ	3/θεςιο	18040 -ΥΔΡΑ
270	ΑΤΤΙΚΗ	ΠΕΙΡΑΙΑ	3/Θ ΔΗΜ. ΣΧ. ΡΑΛΛΕΙΟΥ	3/θεςιο	18532-ΑΛΕΞΑΝΔΡΟΥ & ΤΖΑΒΕΛΛΑ
271	ΑΤΤΙΚΗ	ΠΕΙΡΑΙΑ	15ο ΟΛΟΗΜΕΡΟ Δ.Σ. ΠΕΙΡΑΙΑ	ΕΑΕΠ	Δ. ΜΟΥΤΣΟΠΟΥΛΟΥ ΚΑΙ ΧΡ. ΣΜΥΡΝΗΣ, 18540 Πειραιάς
272	ΑΤΤΙΚΗ	ΠΕΙΡΑΙΑ	22ο ΟΛΟΗΜΕΡΟ Δ.Σ. ΠΕΙΡΑΙΑ	ΕΑΕΠ	ΧΑΤΖΗΚΥΡΙΑΚΟΥ 2 & ΣΑΧΤΟΥΡΗ, 18537 Πειραιάς
273	ΑΤΤΙΚΗ	ΠΕΙΡΑΙΑ	9ο ΟΛΟΗΜΕΡΟ Δ.Σ. ΠΕΙΡΑΙΑ	ΕΑΕΠ	ΑΓ. ΔΗΜΗΤΡΙΟΥ 69, 18546 Πειραιάς
274	ΑΤΤΙΚΗ	ΠΕΙΡΑΙΑ	2ο ΟΛΟΗΜΕΡΟ Δ.Σ. ΠΕΙΡΑΙΑ	ΕΑΕΠ	ΕΥΑΓΓΕΛΙΣΤΡΙΑΣ & ΚΑΡΑΪΣΚΟΥ 50, 18532 Πειραιάς
275	ΑΤΤΙΚΗ	ΠΕΙΡΑΙΑ	32ο ΟΛΟΗΜΕΡΟ Δ.Σ. ΠΕΙΡΑΙΑ	ΕΑΕΠ	Μ. ΧΑΤΖΗΚΥΡΙΑΚΟΥ 27, 18539 Πειραιάς
276	ΑΤΤΙΚΗ	ΠΕΙΡΑΙΑ	6ο ΟΛΟΗΜΕΡΟ Δ.Σ. ΠΕΙΡΑΙΑ	ΕΑΕΠ	ΔΕΡΒΕΝΑΚΙΩΝ 106, 18544 Πειραιάς
277	ΑΤΤΙΚΗ	ΠΕΙΡΑΙΑ	26ο ΟΛΟΗΜΕΡΟ Δ.Σ. ΠΕΙΡΑΙΑ	ΕΑΕΠ	ΚΑΛΥΦΟΥΣ 20, 18539 Πειραιάς
278	ΑΤΤΙΚΗ	ΠΕΙΡΑΙΑ	11ο ΟΛΟΗΜΕΡΟ Δ.Σ. ΠΕΙΡΑΙΑ	ΕΑΕΠ	ΘΕΣΣΑΛΟΝΙΚΗΣ 71, 18546
279	ΑΤΤΙΚΗ	ΠΕΙΡΑΙΑ	17ο ΟΛΟΗΜΕΡΟ Δ.Σ. ΝΙΚΑΙΑΣ	ΕΑΕΠ	Π.ΡΑΛΛΗ 184, 18454 Νίκαια
280	ΑΤΤΙΚΗ	ΠΕΙΡΑΙΑ	12ο ΟΛΟΗΜΕΡΟ Δ.Σ. ΝΙΚΑΙΑΣ	ΕΑΕΠ	Π.ΡΑΛΛΗ 184, 18454 Νίκαια
281	ΑΤΤΙΚΗ	ΠΕΙΡΑΙΑ	1ο ΟΛΟΗΜΕΡΟ Δ.Σ. ΚΕΡΑΤΣΙΝΙΟΥ	ΕΑΕΠ	ΖΑΠΠΑ 22 & ΣΜΥΡΝΗΣ, 18756 Κερατσίνι
282	ΑΤΤΙΚΗ	ΠΕΙΡΑΙΑ	6ο ΟΛΟΗΜΕΡΟ Δ.Σ. ΚΕΡΑΤΣΙΝΙΟΥ	ΕΑΕΠ	Α.ΜΠΕΡΤΟΥ-ΜΠΑΛΗ, 18758 Κερατσίνι
283	ΑΤΤΙΚΗ	ΠΕΙΡΑΙΑ	8ο ΟΛΟΗΜΕΡΟ Δ.Σ. ΚΕΡΑΤΣΙΝΙΟΥ	ΕΑΕΠ	ΚΟΜΝΗΝΩΝ & ΧΡΥΣ. ΣΜΥΡΝΗΣ, 18755 Κερατσίνι
284	ΑΤΤΙΚΗ	ΠΕΙΡΑΙΑ	14ο ΟΛΟΗΜΕΡΟ Δ.Σ. ΚΕΡΑΤΣΙΝΙΟΥ	ΕΑΕΠ	ΔΕΜΕΡΤΖΗ-ΠΑΛΑΜΗ-ΔΙΟΥ, 18757 Κερατσίνι
285	ΑΤΤΙΚΗ	ΠΕΙΡΑΙΑ	11ο ΟΛΟΗΜΕΡΟ Δ.Σ ΚΟΥΡΥΔΑΛΛΟΥ	ΕΑΕΠ	ΚΥΠΡΟΥ 16, 18122 Κορυδαλλός
286	ΑΤΤΙΚΗ	ΠΕΙΡΑΙΑ	2ο Δ.Σ. ΡΕΝΤΗ	ΕΑΕΠ	ΣΟΛΩΝΟΣ- ΕΛΕΥΘΕ-ΡΙΑΣ, 18233 Α.Ι.Ρέντη
287	ΑΤΤΙΚΗ	ΠΕΙΡΑΙΑ	1ο Δ.Σ. ΠΕΡΑΜΑΤΟΣ	ΕΑΕΠ	ΚΑΡΑΟΛΗ & ΔΗΜΗΤΡΙΟΥ 25, 18863 Πέραμα
288	ΒΟΡΕΙΟ ΑΙΓΑΙΟ	ΛΕΣΒΟΥ	Δ.Σ. ΝΕΟΧΩΡΙΟΥ	1/θεςιο	ΝΕΟΧΩΡΙ 81200 ΛΕΣΒΟΣ
289	ΒΟΡΕΙΟ ΑΙΓΑΙΟ	ΛΕΣΒΟΥ	Δ.Σ. ΠΑΛΑΙΟΧΩΡΙΟΥ	1/θεςιο	ΠΑΛΑΙΟΧΩΡΙ 81200 ΛΕΣΒΟΣ
290	ΒΟΡΕΙΟ ΑΙΓΑΙΟ	ΛΕΣΒΟΥ	Δ.Σ. ΑΦΑΛΩΝΑ	1/θεςιο	ΑΦΑΛΩΝΑΣ 81100 ΛΕΣΒΟΣ

Ειδική Υπηρεσία Εφαρμογής Εκπαιδευτικών Δράσεων του Υπουργείου Παιδείας & Θρησκευμάτων, Πολιτισμού & Αθλητισμού  
 Ανοικτός Διεθνής Διαγωνισμός ««ΠΡΟΜΗΘΕΙΑ & ΕΓΚΑΤΑΣΤΑΣΗ Η/Υ & ΣΥΝΑΦΟΥΣ ΕΞΟΠΛΙΣΜΟΥ»»  
 Του Υποέργου 2 της Πράξης "Επέκταση Προγράμματος Πιλοτικής Εισαγωγής Η/Υ και συναφούς Εξοπλισμού σε Δημοτικά Σχολεία για  
 μία Ψηφιακά υποστηριζόμενη Διδασκαλία " »

02 / 2012

291	ΒΟΡΕΙΟ ΑΙΓΑΙΟ	ΛΕΣΒΟΥ	Δ.Σ. ΠΗΓΗΣ	1/θεσιο	ΠΗΓΗ 81100 ΛΕΣΒΟΣ
292	ΒΟΡΕΙΟ ΑΙΓΑΙΟ	ΛΕΣΒΟΥ	Δ.Σ. ΜΕΓΑΛΟΧΩΡΙΟΥ	2/ΘΕΣΙΟ	ΜΕΓΑΛΟΧΩΡΙ 81200 ΛΕΣΒΟΣ
293	ΒΟΡΕΙΟ ΑΙΓΑΙΟ	ΛΕΣΒΟΥ	Δ.Σ. ΝΕΩΝ ΚΥΔΩΝΙΩΝ	2/ΘΕΣΙΟ	Ν. ΚΥΔΩΝΙΕΣ 81100 ΛΕΣΒΟΣ
294	ΒΟΡΕΙΟ ΑΙΓΑΙΟ	ΛΕΣΒΟΥ	Δ.Σ. ΒΑΤΟΥΣΑΣ	2/ΘΕΣΙΟ	ΒΑΤΟΥΣΑ 81100 ΛΕΣΒΟΣ
295	ΒΟΡΕΙΟ ΑΙΓΑΙΟ	ΛΕΣΒΟΥ	Δ.Σ. ΣΚΑΛΟΧΩΡΙΟΥ	2/ΘΕΣΙΟ	ΣΚΑΛΟΧΩΡΙ 81110 ΛΕΣΒΟΣ
296	ΒΟΡΕΙΟ ΑΙΓΑΙΟ	ΛΕΣΒΟΥ	Δ.Σ. ΑΓΙΟΥ ΕΥΣΤΡΑΤΙΟΥ	2/ΘΕΣΙΟ	81500 ΑΓΙΟΣ ΕΥΣΤΡΑΤΙΟΣ
297	ΒΟΡΕΙΟ ΑΙΓΑΙΟ	ΛΕΣΒΟΥ	Δ.Σ. ΒΡΙΣΑΣ	3/θεσιο	ΒΡΙΣΑ 81300 ΛΕΣΒΟΣ
298	ΒΟΡΕΙΟ ΑΙΓΑΙΟ	ΛΕΣΒΟΥ	Δ.Σ. ΚΕΡΑΜΕΙΩΝ	3/θεσιο	ΚΕΡΑΜΕΙΑ 81101 ΛΕΣΒΟΣ
299	ΒΟΡΕΙΟ ΑΙΓΑΙΟ	ΛΕΣΒΟΥ	Δ.Σ. ΣΙΓΡΙΟΥ	3/θεσιο	ΣΙΓΡΙ 81103 ΛΕΣΒΟΣ
300	ΒΟΡΕΙΟ ΑΙΓΑΙΟ	ΛΕΣΒΟΥ	Δ.Σ. ΣΥΚΑΜΙΝΕΑΣ	3/θεσιο	ΣΥΚΑΜΙΝΕΑ 81104 ΛΕΣΒΟΣ
301	ΒΟΡΕΙΟ ΑΙΓΑΙΟ	ΛΕΣΒΟΥ	Δ.Σ. ΧΙΔΗΡΩΝ	3/θεσιο	ΧΙΔΗΡΑ 81110 ΛΕΣΒΟΣ
302	ΒΟΡΕΙΟ ΑΙΓΑΙΟ	ΛΕΣΒΟΥ	Δ.Σ. ΘΑΝΟΥΣ	3/θεσιο	ΘΑΝΟΣ 81400 ΛΗΜΝΟΣ
303	ΒΟΡΕΙΟ ΑΙΓΑΙΟ	ΛΕΣΒΟΥ	Δ.Σ. ΚΑΣΠΑΚΑ	3/θεσιο	ΚΑΣΠΑΚΑΣ 81400 ΛΗΜΝΟΣ
304	ΒΟΡΕΙΟ ΑΙΓΑΙΟ	ΛΕΣΒΟΥ	6ο ΟΛΟΗΜΕΡΟ Δ.Σ. ΜΥΤΙΑΗΝΗΣ	ΕΑΕΠ	ΕΛΕΥΘΕΡΙΟΥ ΒΕΝΙΖΕΛΟΥ 22 ΤΚ:81100 ΜΥΤΙΑΗΝΗ
305	ΒΟΡΕΙΟ ΑΙΓΑΙΟ	ΛΕΣΒΟΥ	3ο ΟΛΟΗΜΕΡΟ Δ.Σ. ΜΥΤΙΑΗΝΗΣ	ΕΑΕΠ	Γ. ΜΟΥΡΑ 10 ΤΚ:81100 ΜΥΤΙΑΗΝΗ ΛΕΣΒΟΥ
306	ΒΟΡΕΙΟ ΑΙΓΑΙΟ	ΛΕΣΒΟΥ	ΟΛΟΗΜΕΡΟ Δ.Σ. ΠΟΛΙΧΝΙΤΟΥ	ΕΑΕΠ	ΠΟΛΙΧΝΙΤΟΣ ΛΕΣΒΟΥ ΤΚ:81300 ΠΟΛΙΧΝΙΤΟΣ ΛΕΣΒΟΥ
307	ΒΟΡΕΙΟ ΑΙΓΑΙΟ	ΣΑΜΟΥ	Δ.Σ. ΧΡΥΣΟΜΗΛΙΑΣ	1/θεσιο	83400 ΦΟΥΡΝΟΙ
308	ΒΟΡΕΙΟ ΑΙΓΑΙΟ	ΣΑΜΟΥ	Δ.Σ. ΚΑΛΛΙΘΕΑΣ	1/θεσιο	ΚΑΛΛΙΘΕΑ 83102 ΜΑΡΑΘΟΚΑΜΠΟΣ
309	ΒΟΡΕΙΟ ΑΙΓΑΙΟ	ΣΑΜΟΥ	Δ.Σ. ΚΑΡΚΙΝΑΓΡΙΟΥ	1/θεσιο	83301 ΡΑΧΕΣ
310	ΒΟΡΕΙΟ ΑΙΓΑΙΟ	ΣΑΜΟΥ	Δ.Σ. ΑΓΙΟΥ ΚΩΝΣΤΑΝΤΙΝΟΥ	2/ΘΕΣΙΟ	ΑΓ.ΚΩΝΣΤΑΝΤΙΝΟΣ 83200 ΣΑΜΟΣ
311	ΒΟΡΕΙΟ ΑΙΓΑΙΟ	ΣΑΜΟΥ	Δ.Σ. ΒΟΥΡΑΙΩΤΩΝ	2/ΘΕΣΙΟ	ΒΟΥΡΑΙΩΤΕΣ 83100 ΣΑΜΟΣ
312	ΒΟΡΕΙΟ ΑΙΓΑΙΟ	ΣΑΜΟΥ	Δ.Σ. ΛΕΚΚΑΣ	2/ΘΕΣΙΟ	ΛΕΚΚΑ 83200 ΚΑΡΛΟΒΑΣΙ
313	ΒΟΡΕΙΟ ΑΙΓΑΙΟ	ΣΑΜΟΥ	Δ.Σ. ΥΔΡΟΥΣΑΣ	2/ΘΕΣΙΟ	ΥΔΡΟΥΣΣΑ 83200 ΚΑΡΛΟΒΑΣΙ
314	ΒΟΡΕΙΟ ΑΙΓΑΙΟ	ΣΑΜΟΥ	Δ.Σ. ΘΥΜΑΙΝΑΣ	2/ΘΕΣΙΟ	83400 ΦΟΥΡΝΟΙ
315	ΒΟΡΕΙΟ ΑΙΓΑΙΟ	ΣΑΜΟΥ	Δ.Σ. ΚΑΡΑΒΟΣΤΑΜΟΥ	2/ΘΕΣΙΟ	83302 ΚΑΡΑΒΟΣΤΑΜΟ
316	ΒΟΡΕΙΟ ΑΙΓΑΙΟ	ΣΑΜΟΥ	Δ.Σ. ΚΟΥΜΕΙΚΩΝ	2/ΘΕΣΙΟ	ΚΟΥΜΑΙΚΑ 83104 ΠΥΡΓΟΣ ΣΑΜΟΥ
317	ΒΟΡΕΙΟ ΑΙΓΑΙΟ	ΣΑΜΟΥ	Δ.Σ. ΠΛΑΤΑΝΟΥ	2/ΘΕΣΙΟ	ΠΛΑΤΑΝΟΣ 83200 ΚΑΡΛΟΒΑΣΙ
318	ΒΟΡΕΙΟ ΑΙΓΑΙΟ	ΣΑΜΟΥ	Δ.Σ. ΞΥΛΟΣΥΡΤΗ	2/ΘΕΣΙΟ	83300 ΑΓΙΟΣ ΚΗΡΥΚΟΣ
319	ΒΟΡΕΙΟ ΑΙΓΑΙΟ	ΣΑΜΟΥ	Δ.Σ. 2ο ΡΑΧΩΝ	3/θεσιο	83301 ΡΑΧΕΣ
320	ΒΟΡΕΙΟ ΑΙΓΑΙΟ	ΣΑΜΟΥ	Δ.Σ. ΠΑΛΑΙΟΚΑΣΤΡΟΥ	3/θεσιο	ΠΑΛΑΙΟΚΑΣΤΡΟ 83100 ΣΑΜΟΣ
321	ΒΟΡΕΙΟ ΑΙΓΑΙΟ	ΣΑΜΟΥ	Δ.Σ. ΠΥΡΓΟΥ	3/θεσιο	83104 ΠΥΡΓΟΣ ΣΑΜΟΥ
322	ΒΟΡΕΙΟ ΑΙΓΑΙΟ	ΧΙΟΥ	Δ.Σ. ΒΟΛΙΣΣΟΥ	2/ΘΕΣΙΟ	ΒΟΛΙΣΣΟΣ 82103 ΧΙΟΣ
323	ΒΟΡΕΙΟ ΑΙΓΑΙΟ	ΧΙΟΥ	Δ.Σ. ΚΑΤΑΡΡΑΚΤΗ	2/ΘΕΣΙΟ	ΚΑΤΑΡΡΑΚΤΗΣ 82102 ΧΙΟΣ
324	ΒΟΡΕΙΟ ΑΙΓΑΙΟ	ΧΙΟΥ	Δ.Σ. ΑΓΙΟΥ ΓΕΩΡΓΙΟΥ	2/ΘΕΣΙΟ	ΑΓΙΟΣ ΓΕΩΡΓΙΟΣ 82100 ΧΙΟΣ
325	ΒΟΡΕΙΟ ΑΙΓΑΙΟ	ΧΙΟΥ	Δ.Σ. ΛΑΓΚΑΔΑΣ	2/ΘΕΣΙΟ	ΛΑΓΚΑΔΑ 82300 ΧΙΟΣ
326	ΒΟΡΕΙΟ ΑΙΓΑΙΟ	ΧΙΟΥ	Δ.Σ. ΣΥΚΙΑΔΑΣ	2/ΘΕΣΙΟ	ΣΥΚΙΑΔΑ 82300 ΧΙΟΣ
327	ΒΟΡΕΙΟ ΑΙΓΑΙΟ	ΧΙΟΥ	Δ.Σ. ΛΙΘΙΟΥ	2/ΘΕΣΙΟ	ΛΙΘΙ 82102 ΧΙΟΣ
328	ΒΟΡΕΙΟ ΑΙΓΑΙΟ	ΧΙΟΥ	Δ.Σ. ΚΑΛΑΜΩΤΗΣ	3/θεσιο	ΚΑΛΑΜΩΤΗ 82102 ΧΙΟΣ
329	ΒΟΡΕΙΟ ΑΙΓΑΙΟ	ΧΙΟΥ	Δ.Σ. ΨΑΡΩΝ	3/θεσιο	82104 ΨΑΡΑ
330	ΒΟΡΕΙΟ ΑΙΓΑΙΟ	ΧΙΟΥ	Δ.Σ. ΟΙΝΟΥΣΣΩΝ	3/θεσιο	82101 ΟΙΝΟΥΣΣΕΣ
331	ΒΟΡΕΙΟ ΑΙΓΑΙΟ	ΧΙΟΥ	Δ.Σ. ΘΥΜΙΑΝΩΝ ΧΙΟΥ	ΕΑΕΠ	ΜΙΧΑΛΟΥ 40 ΤΚ:82100 ΑΓΙΟΥ ΜΗΝΑ- ΘΥΜΙΑΝΩΝ
332	ΔΥΤΙΚΗ ΕΛΛΑΔΑ	ΑΙΤΩΛ/ΝΙΑ	ΣΤΡΟΓΓΥΛΟΒΟΥΝΙΟΥ	1/θεσιο	ΣΤΡΟΓΓΥΛΟΒΟΥΝΙ ΕΗΡΟΜΕΡΟΥ ΑΙΤ/ΝΙΑΣ, 30001
333	ΔΥΤΙΚΗ ΕΛΛΑΔΑ	ΑΙΤΩΛ/ΝΙΑ	ΧΑΛΙΚΙΟΥ ΑΙΤΩΛΙΚ.	1/θεσιο	ΧΑΛΙΚΙ ΑΙΤ/ΝΙΑΣ, 30400
334	ΔΥΤΙΚΗ ΕΛΛΑΔΑ	ΑΙΤΩΛ/ΝΙΑ	ΑΝΩ ΚΕΡΑΣΟΒΟΥ	1/θεσιο	ΑΝΩ ΚΕΡΑΣΟΒΟ ΑΙΤ/ΝΙΑΣ, 30011

Ειδική Υπηρεσία Εφαρμογής Εκπαιδευτικών Δράσεων του Υπουργείου Παιδείας & Θρησκευμάτων, Πολιτισμού & Αθλητισμού  
Ανοικτός Διεθνής Διαγωνισμός ««ΠΡΟΜΗΘΕΙΑ & ΕΓΚΑΤΑΣΤΑΣΗ Η/Υ & ΣΥΝΑΦΟΥΣ ΕΞΟΠΛΙΣΜΟΥ»»

Του Υποέργου 2 της Πράξης "Επέκταση Προγράμματος Πιλοτικής Εισαγωγής Η/Υ και συναφούς Εξοπλισμού σε Δημοτικά Σχολεία για  
μία Ψηφιακά υποστηριζόμενη Διδασκαλία " »

02 / 2012

335	ΔΥΤΙΚΗ ΕΛΛΑΔΑ	ΑΙΤΩΛ/ΝΙΑ	ΕΛΛΗΝΙΚΑ	1/θεςιο	ΕΛΛΗΝΙΚΑ ΑΙΤ/ΝΙΑΣ, 30200
336	ΔΥΤΙΚΗ ΕΛΛΑΔΑ	ΑΙΤΩΛ/ΝΙΑ	ΚΟΥΤΣΟΧΕΡΙΟΥ	1/θεςιο	ΚΟΥΤΣΟΧΕΡΙ ΑΙΤ/ΝΙΑΣ, 30014
337	ΔΥΤΙΚΗ ΕΛΛΑΔΑ	ΑΙΤΩΛ/ΝΙΑ	ΑΓΙΟΥ ΒΛΑΣΙΟΥ	1/θεςιο	ΑΓΙΟΣ ΒΛΑΣΙΟΣ ΑΙΤ/ΝΙΑΣ, 30021
338	ΔΥΤΙΚΗ ΕΛΛΑΔΑ	ΑΙΤΩΛ/ΝΙΑ	ΑΓΙΑΣ ΠΑΡΑΣΚΕΥΗΣ	1/θεςιο	ΑΓΙΑ ΠΑΡΑΣΚΕΥΗ ΑΙΤ/ΝΙΑΣ, 30010
339	ΔΥΤΙΚΗ ΕΛΛΑΔΑ	ΑΙΤΩΛ/ΝΙΑ	ΓΕΦΥΡΑ (ΨΗΛΟΒΡΑΧΟΥ) ΕΠΙΣΚΟΠΗΣ	1/θεςιο	ΓΕΦΥΡΑ ΕΠΙΣΚΟΠΗΣ ΨΗΛΟΒΡΑΧΟΥ, 30021
340	ΔΥΤΙΚΗ ΕΛΛΑΔΑ	ΑΙΤΩΛ/ΝΙΑ	ΚΥΠΑΡΙΣΣΟΥ	1/θεςιο	ΚΥΠΑΡΙΣΣΟΣ ΑΙΤ/ΝΙΑΣ, 30021
341	ΔΥΤΙΚΗ ΕΛΛΑΔΑ	ΑΙΤΩΛ/ΝΙΑ	ΠΕΝΤΑΚΟΡΦΟΥ	1/θεςιο	ΠΕΝΤΑΚΟΡΦΟ ΑΙΤ/ΝΙΑΣ, 30021
342	ΔΥΤΙΚΗ ΕΛΛΑΔΑ	ΑΙΤΩΛ/ΝΙΑ	ΡΑΪΝΑΣ	1/θεςιο	ΡΑΪΝΑ ΑΙΤ/ΝΙΑΣ, 30100
343	ΔΥΤΙΚΗ ΕΛΛΑΔΑ	ΑΙΤΩΛ/ΝΙΑ	ΓΙΑΝΝΟΥΖΙΟΥ	1/θεςιο	ΗΡΑΚΛΕΙΤΟΥ 14, ΓΙΑΝΝΟΥΖΙ ΑΙΤ/ΝΙΑΣ, 30100
344	ΔΥΤΙΚΗ ΕΛΛΑΔΑ	ΑΙΤΩΛ/ΝΙΑ	ΛΥΣΙΜΑΧΙΑΣ	1/θεςιο	ΛΥΣΙΜΑΧΙΑ ΑΙΤ/ΝΙΑΣ, 30400
345	ΔΥΤΙΚΗ ΕΛΛΑΔΑ	ΑΙΤΩΛ/ΝΙΑ	ΣΑΡΓΙΑΔΑΣ	1/θεςιο	ΣΑΡΓΙΑΔΑ ΑΙΤ/ΝΙΑΣ, 30100
346	ΔΥΤΙΚΗ ΕΛΛΑΔΑ	ΑΙΤΩΛ/ΝΙΑ	ΑΓΙΑΣ ΤΡΙΑΔΑΣ	1/θεςιο	ΑΓΙΑ ΤΡΙΑΔΑ ΑΙΤ/ΝΙΑΣ, 30500
347	ΔΥΤΙΚΗ ΕΛΛΑΔΑ	ΑΙΤΩΛ/ΝΙΑ	ΑΡΕΙΑΔΑΣ	1/θεςιο	ΑΡΕΙΑΔΑ ΑΙΤ/ΝΙΑΣ, 30500
348	ΔΥΤΙΚΗ ΕΛΛΑΔΑ	ΑΙΤΩΛ/ΝΙΑ	ΒΑΡΕΤΑΔΑΣ	1/θεςιο	ΒΑΡΕΤΑΔΑ ΑΜΦΙΛΟΧΙΑΣ ΑΙΤ/ΝΙΑΣ, 30500
349	ΔΥΤΙΚΗ ΕΛΛΑΔΑ	ΑΙΤΩΛ/ΝΙΑ	ΚΑΜΠΟΥ ΒΑΛΤΟΥ	1/θεςιο	ΑΜΠΕΛΑΚΙ ΚΑΜΠΟΥ ΒΑΛΤΟΥ ΑΙΤ/ΝΙΑΣ, 30500
350	ΔΥΤΙΚΗ ΕΛΛΑΔΑ	ΑΙΤΩΛ/ΝΙΑ	ΚΕΧΡΙΝΙΑΣ	1/θεςιο	ΚΕΧΡΙΝΙΑ ΑΙΤ/ΝΙΑΣ, 30500
351	ΔΥΤΙΚΗ ΕΛΛΑΔΑ	ΑΙΤΩΛ/ΝΙΑ	ΠΕΤΣΑΛΙΩΝ	1/θεςιο	ΠΕΤΣΑΛΙΑ ΑΜΦΙΛΟΧΙΑΣ ΑΙΤ/ΝΙΑΣ, 30017
352	ΔΥΤΙΚΗ ΕΛΛΑΔΑ	ΑΙΤΩΛ/ΝΙΑ	ΠΡΟΦΗΤΗ ΗΛΙΑ	1/θεςιο	ΠΡΟΦΗΤΗΣ ΗΛΙΑΣ ΑΙΤ/ΝΙΑΣ, 30500
353	ΔΥΤΙΚΗ ΕΛΛΑΔΑ	ΑΙΤΩΛ/ΝΙΑ	ΤΡΙΚΟΡΦΟΥ	1/θεςιο	ΤΡΙΚΟΡΦΟ ΑΙΤ/ΝΙΑΣ, 30014
354	ΔΥΤΙΚΗ ΕΛΛΑΔΑ	ΑΙΤΩΛ/ΝΙΑ	ΚΑΜΠΟΥ ΣΤΡΑΝΩΜΑΣ	1/θεςιο	ΚΑΜΠΟΣ ΣΤΡΑΝΩΜΑΣ, 30026
355	ΔΥΤΙΚΗ ΕΛΛΑΔΑ	ΑΙΤΩΛ/ΝΙΑ	ΑΝΩ ΜΑΚΡΥΝΟΥΣ	1/θεςιο	ΑΝΩ ΜΑΚΡΥΝΟΥ ΑΙΤ/ΝΙΑΣ, 30015
356	ΔΥΤΙΚΗ ΕΛΛΑΔΑ	ΑΙΤΩΛ/ΝΙΑ	ΑΓΙΟΥ ΓΕΩΡΓΙΟΥ	2/ΘΕΣΙΟ	ΑΓΙΟΣ ΓΕΩΡΓΙΟΣ ΑΙΤ/ΝΙΑΣ, 30014
357	ΔΥΤΙΚΗ ΕΛΛΑΔΑ	ΑΙΤΩΛ/ΝΙΑ	ΚΑΤΩ ΚΕΡΑΣΟΒΟΥ	2/ΘΕΣΙΟ	ΚΑΤΩ ΚΕΡΑΣΟΒΟ ΑΙΤ/ΝΙΑΣ, 30011
358	ΔΥΤΙΚΗ ΕΛΛΑΔΑ	ΑΙΤΩΛ/ΝΙΑ	ΜΕΣΑΡΙΣΤΑΣ	2/ΘΕΣΙΟ	ΜΕΣΑΡΙΣΤΑ ΑΙΤ/ΝΙΑΣ, 30015
359	ΔΥΤΙΚΗ ΕΛΛΑΔΑ	ΑΙΤΩΛ/ΝΙΑ	ΠΟΤΑΜΟΥΛΑΣ	2/ΘΕΣΙΟ	ΠΟΤΑΜΟΥΛΑ ΑΙΤ/ΝΙΑΣ, 30100
360	ΔΥΤΙΚΗ ΕΛΛΑΔΑ	ΑΙΤΩΛ/ΝΙΑ	ΣΚΟΥΤΕΡΑΣ	2/ΘΕΣΙΟ	ΣΚΟΥΤΕΡΑ ΑΙΤ/ΝΙΑΣ, 30100
361	ΔΥΤΙΚΗ ΕΛΛΑΔΑ	ΑΙΤΩΛ/ΝΙΑ	ΓΟΥΡΙΩΤΙΣΣΑΣ	2/ΘΕΣΙΟ	ΓΟΥΡΙΩΤΙΣΣΑ ΑΙΤ/ΝΙΑΣ, 30100
362	ΔΥΤΙΚΗ ΕΛΛΑΔΑ	ΑΙΤΩΛ/ΝΙΑ	ΚΑΣΤΡΑΚΙΟΥ	2/ΘΕΣΙΟ	ΚΑΣΤΡΑΚΙ ΒΑΛΤΟΥ ΑΙΤ/ΝΙΑΣ, 30100
363	ΔΥΤΙΚΗ ΕΛΛΑΔΑ	ΑΙΤΩΛ/ΝΙΑ	ΜΠΑΜΠΙΝΗΣ	2/ΘΕΣΙΟ	ΜΠΑΜΠΙΝΗ ΞΗΡΟΜΕΡΟΥ ΑΙΤ/ΝΙΑΣ, 30009
364	ΔΥΤΙΚΗ ΕΛΛΑΔΑ	ΑΙΤΩΛ/ΝΙΑ	ΟΧΘΙΩΝ	2/ΘΕΣΙΟ	ΟΧΘΙΑ ΑΙΤ/ΝΙΑΣ, 30100
365	ΔΥΤΙΚΗ ΕΛΛΑΔΑ	ΑΙΤΩΛ/ΝΙΑ	ΡΙΒΙΟΥ	2/ΘΕΣΙΟ	ΡΙΒΙΟ ΞΗΡΟΜΕΡΟΥ, 30009
366	ΔΥΤΙΚΗ ΕΛΛΑΔΑ	ΑΙΤΩΛ/ΝΙΑ	ΡΙΓΑΝΗΣ	2/ΘΕΣΙΟ	ΡΙΓΑΝΗ ΝΕΟΧΩΡΙΟΥ ΑΙΤ/ΝΙΑΣ, 30001
367	ΔΥΤΙΚΗ ΕΛΛΑΔΑ	ΑΙΤΩΛ/ΝΙΑ	ΣΠΟΛΑΪΤΑΣ	2/ΘΕΣΙΟ	ΣΠΟΛΑΪΤΑ ΑΙΤ/ΝΙΑΣ, 30100
368	ΔΥΤΙΚΗ ΕΛΛΑΔΑ	ΑΙΤΩΛ/ΝΙΑ	ΧΡΥΣΟΒΙΤΣΑΣ	2/ΘΕΣΙΟ	ΧΡΥΣΟΒΙΤΣΑ ΑΙΤ/ΝΙΑΣ, 30006
369	ΔΥΤΙΚΗ ΕΛΛΑΔΑ	ΑΙΤΩΛ/ΝΙΑ	ΑΝΟΙΞΙΑΤΙΚΟΥ	2/ΘΕΣΙΟ	ΑΝΟΙΞΙΑΤΙΚΟ ΑΙΤ/ΝΙΑΣ, 30500
370	ΔΥΤΙΚΗ ΕΛΛΑΔΑ	ΑΙΤΩΛ/ΝΙΑ	ΒΡΟΥΒΙΑΝΩΝ	2/ΘΕΣΙΟ	ΒΡΟΥΒΙΑΝΑ ΑΙΤ/ΝΙΑΣ, 30017
371	ΔΥΤΙΚΗ ΕΛΛΑΔΑ	ΑΙΤΩΛ/ΝΙΑ	ΠΕΡΔΙΚΑΚΙΟΥ	2/ΘΕΣΙΟ	ΕΜΠΕΣΟΣ ΠΕΡΔΙΚΑΚΙΟΥ ΑΙΤ/ΝΙΑΣ, 30017
372	ΔΥΤΙΚΗ ΕΛΛΑΔΑ	ΑΙΤΩΛ/ΝΙΑ	ΣΠΑΡΤΟΥ	2/ΘΕΣΙΟ	ΣΠΑΡΤΟ ΑΙΤ/ΝΙΑΣ, 30500
373	ΔΥΤΙΚΗ ΕΛΛΑΔΑ	ΑΙΤΩΛ/ΝΙΑ	ΧΡΥΣΟΠΗΓΗΣ	2/ΘΕΣΙΟ	ΧΡΥΣΟΠΗΓΗ ΑΙΤ/ΝΙΑΣ, 47040
374	ΔΥΤΙΚΗ ΕΛΛΑΔΑ	ΑΙΤΩΛ/ΝΙΑ	ΧΡΥΣΟΡΡΑΧΗΣ	2/ΘΕΣΙΟ	ΧΡΥΣΟΡΡΑΧΗ ΑΙΤ/ΝΙΑΣ, 47040
375	ΔΥΤΙΚΗ ΕΛΛΑΔΑ	ΑΙΤΩΛ/ΝΙΑ	ΚΑΛΛΙΘΕΑΣ	2/ΘΕΣΙΟ	ΚΑΛΛΙΘΕΑ ΑΙΤ/ΝΙΑΣ, 30008
376	ΔΥΤΙΚΗ ΕΛΛΑΔΑ	ΑΙΤΩΛ/ΝΙΑ	ΑΕΤΟΥ	2/ΘΕΣΙΟ	ΑΕΤΟΣ ΞΗΡΟΜΕΡΟΥ ΑΙΤ/ΝΙΑΣ, 30004
377	ΔΥΤΙΚΗ ΕΛΛΑΔΑ	ΑΙΤΩΛ/ΝΙΑ	ΒΑΡΝΑΚΑ	2/ΘΕΣΙΟ	ΒΑΡΝΑΚΑΣ ΑΙΤ/ΝΙΑΣ, 30019
378	ΔΥΤΙΚΗ ΕΛΛΑΔΑ	ΑΙΤΩΛ/ΝΙΑ	ΔΡΥΜΟΥ	2/ΘΕΣΙΟ	ΔΡΥΜΟΣ ΑΙΤ/ΝΙΑΣ, 30002

Ειδική Υπηρεσία Εφαρμογής Εκπαιδευτικών Δράσεων του Υπουργείου Παιδείας & Θρησκευμάτων, Πολιτισμού & Αθλητισμού  
 Ανοικτός Διεθνής Διαγωνισμός ««ΠΡΟΜΗΘΕΙΑ & ΕΓΚΑΤΑΣΤΑΣΗ Η/Υ & ΣΥΝΑΦΟΥΣ ΕΞΟΠΛΙΣΜΟΥ»»

Του Υποέργου 2 της Πράξης “Επέκταση Προγράμματος Πιλοτικής Εισαγωγής Η/Υ και συναφούς Εξοπλισμού σε Δημοτικά Σχολεία για  
 μία Ψηφιακά υποστηριζόμενη Διδασκαλία ” »

02 / 2012

379	ΔΥΤΙΚΗ ΕΛΛΑΔΑ	ΑΙΤΩΛ/ΝΙΑ	ΚΟΜΠΩΤΗΣ	2/ΘΕΣΙΟ	ΚΟΜΠΩΤΗ ΑΙΤ/ΝΙΑΣ, 30004
380	ΔΥΤΙΚΗ ΕΛΛΑΔΑ	ΑΙΤΩΛ/ΝΙΑ	ΠΑΛΙΑΜΠΕΛΩΝ	2/ΘΕΣΙΟ	ΠΑΛΙΑΜΠΕΛΑ ΑΙΤ/ΝΙΑΣ. 30002
381	ΔΥΤΙΚΗ ΕΛΛΑΔΑ	ΑΙΤΩΛ/ΝΙΑ	ΑΓΙΟΥ ΘΩΜΑ	3/θεσιο	ΑΓΙΟΣ ΘΩΜΑΣ ΑΙΤ/ΝΙΑΣ, 30200
382	ΔΥΤΙΚΗ ΕΛΛΑΔΑ	ΑΙΤΩΛ/ΝΙΑ	ΚΕΦ/ΣΟ ΑΙΤΩΛΙΚΟΥ	3/θεσιο	ΚΕΦΑΛΟΒΡΥΣΟ ΑΙΤΩΛΙΚΟΥ ΑΙΤ/ΝΙΑΣ, 30400
383	ΔΥΤΙΚΗ ΕΛΛΑΔΑ	ΑΙΤΩΛ/ΝΙΑ	ΜΑΣΤΡΟΥ	3/θεσιο	ΜΑΣΤΡΟ ΟΙΝΙΑΔΩΝ ΑΙΤ/ΝΙΑΣ, 30001
384	ΔΥΤΙΚΗ ΕΛΛΑΔΑ	ΑΙΤΩΛ/ΝΙΑ	ΑΓΙΟΥ ΑΝΔΡΕΑ	3/θεσιο	ΑΓΙΟΣ ΑΝΔΡΕΑΣ ΑΙΤ/ΝΙΑΣ, 30015
385	ΔΥΤΙΚΗ ΕΛΛΑΔΑ	ΑΙΤΩΛ/ΝΙΑ	ΝΕΑΣ ΑΒΟΡΑΝΗΣ	3/θεσιο	ΝΕΑ ΑΒΟΡΑΝΗ ΑΙΤ/ΝΙΑΣ, 30100
386	ΔΥΤΙΚΗ ΕΛΛΑΔΑ	ΑΙΤΩΛ/ΝΙΑ	ΜΑΛΕΣΙΑΔΑΣ	3/θεσιο	ΑΓΙΟΥ ΝΙΚΟΛΑΟΥ 6, ΜΑΛΕΣΙΑΔΑ ΑΙΤ/ΝΙΑΣ, 30018
387	ΔΥΤΙΚΗ ΕΛΛΑΔΑ	ΑΙΤΩΛ/ΝΙΑ	ΕΜΠΕΣΟΥ	3/θεσιο	ΕΜΠΕΣΟΣ ΑΙΤ/ΝΙΑΣ, 30017
388	ΔΥΤΙΚΗ ΕΛΛΑΔΑ	ΑΙΤΩΛ/ΝΙΑ	ΜΠΟΥΚΑΣ	3/θεσιο	ΜΠΟΥΚΑ ΑΙΤ/ΝΙΑΣ, 30500
389	ΔΥΤΙΚΗ ΕΛΛΑΔΑ	ΑΙΤΩΛ/ΝΙΑ	ΓΑΥΡΟΛΙΜΝΗΣ	3/θεσιο	ΓΑΥΡΟΛΙΜΝΗ ΑΙΤ/ΝΙΑΣ, 30014
390	ΔΥΤΙΚΗ ΕΛΛΑΔΑ	ΑΙΤΩΛ/ΝΙΑ	ΑΡΧΟΝΤΟΧΩΡΙΟΥ	3/θεσιο	ΑΡΧΟΝΤΟΧΩΡΙ ΑΙΤ/ΝΙΑΣ, 30019
391	ΔΥΤΙΚΗ ΕΛΛΑΔΑ	ΑΙΤΩΛ/ΝΙΑ	ΤΡΥΦΟΥ	3/θεσιο	ΤΡΥΦΟΣ ΑΙΤ/ΝΙΑΣ, 30004
392	ΔΥΤΙΚΗ ΕΛΛΑΔΑ	ΑΙΤΩΛΟΑΚΑΡΝΑΝΙΑΣ	1ο ΔΗΜΟΤΙΚΟ ΣΧΟΛΕΙΟ ΜΕΣΟΛΟΓΓΙΟΥ	Π80	ΠΛΩΣΤΑΙΝΑ ΤΚ:30200 ΜΕΣΟΛΟΓΓΙ
393	ΔΥΤΙΚΗ ΕΛΛΑΔΑ	ΑΧΑΪΑ	ΣΑΝΤΑΜΕΡΙΟΥ	1/θεσιο	ΣΑΝΤΑΜΕΡΙ ΑΧΑΪΑΣ, 25200
394	ΔΥΤΙΚΗ ΕΛΛΑΔΑ	ΑΧΑΪΑ	ΑΓ. ΝΙΚΟΛΑΟΥ ΣΠΑΤΩΝ	1/θεσιο	ΑΓΙΟΣ ΝΙΚΟΛΑΟΣ ΣΠΑΤΑ ΑΧΑΪΑΣ, 25200
395	ΔΥΤΙΚΗ ΕΛΛΑΔΑ	ΑΧΑΪΑ	ΚΑΛΑΜΙΑΣ	1/θεσιο	ΚΑΛΑΜΙΑ ΑΧΑΪΑΣ, 25014
396	ΔΥΤΙΚΗ ΕΛΛΑΔΑ	ΑΧΑΪΑ	ΜΕΛΙΣΣΙΩΝ	1/θεσιο	ΜΕΛΙΣΣΙΑ ΑΙΓΙΟΥ ΑΧΑΪΑΣ, 25100
397	ΔΥΤΙΚΗ ΕΛΛΑΔΑ	ΑΧΑΪΑ	ΜΕΓΑΝΙΤΗ	1/θεσιο	ΟΙΚΙΣΜΟΣ ΤΣΙΓΓΑΝΩΝ - ΜΕΓΑΝΙΤΗΣ ΑΧΑΪΑΣ, 25100
398	ΔΥΤΙΚΗ ΕΛΛΑΔΑ	ΑΧΑΪΑ	ΠΛΑΚΑΣ	1/θεσιο	ΠΛΑΚΑ ΑΧΑΪΑΣ, 25016
399	ΔΥΤΙΚΗ ΕΛΛΑΔΑ	ΑΧΑΪΑ	ΤΡΙΠΟΤΑΜΩΝ	1/θεσιο	ΤΡΙΠΟΤΑΜΑ ΑΧΑΪΑΣ, 25016
400	ΔΥΤΙΚΗ ΕΛΛΑΔΑ	ΑΧΑΪΑ	ΨΩΦΙΔΑΣ	1/θεσιο	ΦΩΦΙΔΑ ΑΧΑΪΑΣ, 25016
401	ΔΥΤΙΚΗ ΕΛΛΑΔΑ	ΑΧΑΪΑ	ΑΝΑΣΤΑΣΗΣ (ΑΓΡΙΔΙΟΥ)	1/θεσιο	ΑΝΑΣΤΑΣΗ ΑΧΑΪΑΣ, 25016
402	ΔΥΤΙΚΗ ΕΛΛΑΔΑ	ΑΧΑΪΑ	ΛΕΟΝΤΙΟΥ	1/θεσιο	ΛΕΟΝΤΙΟ ΑΧΑΪΑΣ, 25008
403	ΔΥΤΙΚΗ ΕΛΛΑΔΑ	ΑΧΑΪΑ	ΣΕΛΛΩΝ	1/θεσιο	ΑΓ. ΚΩΝΣΤΑΝΤΙΝΟΥ ΣΕΛΛΩΝ ΑΧΑΪΑΣ, 26500
404	ΔΥΤΙΚΗ ΕΛΛΑΔΑ	ΑΧΑΪΑ	2/Θ ΠΕΙΡΑΜΑΤΙΚΟ ΠΑΝ/ΜΙΟΥ ΠΑΤΡΩΝ	2/ΘΕΣΙΟ	ΔΙΑΓΟΡΑ, ΠΑΝ/ΜΙΟ ΠΑΤΡΩΝ, 26500
405	ΔΥΤΙΚΗ ΕΛΛΑΔΑ	ΑΧΑΪΑ	ΚΑΓΚΑΔΙΟΥ	2/ΘΕΣΙΟ	ΚΑΓΚΑΔΙ ΑΧΑΪΑΣ, 25200
406	ΔΥΤΙΚΗ ΕΛΛΑΔΑ	ΑΧΑΪΑ	ΜΑΤΑΡΑΓΚΑΣ	2/ΘΕΣΙΟ	ΜΑΤΑΡΑΓΚΑ ΑΧΑΪΑΣ, 25200
407	ΔΥΤΙΚΗ ΕΛΛΑΔΑ	ΑΧΑΪΑ	ΜΙΧΟΪΟΥ	2/ΘΕΣΙΟ	ΜΙΧΟΪ ΑΧΑΪΑΣ, 27052
408	ΔΥΤΙΚΗ ΕΛΛΑΔΑ	ΑΧΑΪΑ	ΠΟΡΤΩΝ	2/ΘΕΣΙΟ	ΠΟΡΤΕΣ ΑΧΑΪΑΣ, 25200
409	ΔΥΤΙΚΗ ΕΛΛΑΔΑ	ΑΧΑΪΑ	ΙΣΩΜΑΤΟΣ	2/ΘΕΣΙΟ	ΙΣΩΜΑ ΑΧΑΪΑΣ, 25008
410	ΔΥΤΙΚΗ ΕΛΛΑΔΑ	ΑΧΑΪΑ	ΚΡΙΘΑΡΑΚΙΩΝ	2/ΘΕΣΙΟ	ΚΡΙΘΑΡΑΚΙΑ ΑΧΑΪΑΣ, 25015
411	ΔΥΤΙΚΗ ΕΛΛΑΔΑ	ΑΧΑΪΑ	ΠΗΓΑΔΙΩΝ	2/ΘΕΣΙΟ	ΠΗΓΑΔΙΑ ΑΧΑΪΑΣ, 25200
412	ΔΥΤΙΚΗ ΕΛΛΑΔΑ	ΑΧΑΪΑ	ΕΛΛΙΩΝΑ	2/ΘΕΣΙΟ	ΕΛΛΙΩΝΑΣ ΑΧΑΪΑΣ, 25003
413	ΔΥΤΙΚΗ ΕΛΛΑΔΑ	ΑΧΑΪΑ	ΣΑΛΜΕΝΙΚΟΥ	2/ΘΕΣΙΟ	ΣΑΛΜΕΝΙΚΟ ΕΡΙΝΕΟΥ ΑΧΑΪΑΣ, 25009
414	ΔΥΤΙΚΗ ΕΛΛΑΔΑ	ΑΧΑΪΑ	ΒΛΑΣΙΑΣ	2/ΘΕΣΙΟ	ΒΛΑΣΙΑ ΑΧΑΪΑΣ, 25013
415	ΔΥΤΙΚΗ ΕΛΛΑΔΑ	ΑΧΑΪΑ	ΚΕΡΤΕΖΗΣ	2/ΘΕΣΙΟ	ΚΕΡΤΕΖΗ ΑΧΑΪΑΣ, 25001
416	ΔΥΤΙΚΗ ΕΛΛΑΔΑ	ΑΧΑΪΑ	ΜΑΝΕΣΙΟΥ	2/ΘΕΣΙΟ	ΜΑΝΕΣΙ ΑΧΑΪΑΣ, 25013
417	ΔΥΤΙΚΗ ΕΛΛΑΔΑ	ΑΧΑΪΑ	ΠΕΤΣΑΚΩΝ	2/ΘΕΣΙΟ	ΠΕΤΣΑΚΟΙ ΑΧΑΪΑΣ, 25001
418	ΔΥΤΙΚΗ ΕΛΛΑΔΑ	ΑΧΑΪΑ	ΠΑΟΥΣ	2/ΘΕΣΙΟ	ΠΑΟΣ ΑΧΑΪΑΣ, 25004
419	ΔΥΤΙΚΗ ΕΛΛΑΔΑ	ΑΧΑΪΑ	ΑΓ. ΒΑΣΙΛΕΙΟΥ ΣΕΙΡΩΝ	2/ΘΕΣΙΟ	ΑΓ. ΒΑΣΙΛΕΙΟΣ ΣΕΙΡΩΝ, 25004
420	ΔΥΤΙΚΗ ΕΛΛΑΔΑ	ΑΧΑΪΑ	ΣΚΕΠΑΣΤΟΥ	2/ΘΕΣΙΟ	ΣΚΕΠΑΣΤΟΥ ΑΧΑΪΑΣ, 25001
421	ΔΥΤΙΚΗ ΕΛΛΑΔΑ	ΑΧΑΪΑ	ΑΠΙΔΕΩΝΑ	2/ΘΕΣΙΟ	ΑΠΙΔΕΩΝΑΣ ΑΧΑΪΑΣ, 25200
422	ΔΥΤΙΚΗ ΕΛΛΑΔΑ	ΑΧΑΪΑ	ΛΙΜΝΟΧΩΡΙΟΥ	2/ΘΕΣΙΟ	ΛΙΜΝΟΧΩΡΙ ΑΧΑΪΑΣ, 25200

Ειδική Υπηρεσία Εφαρμογής Εκπαιδευτικών Δράσεων του Υπουργείου Παιδείας & Θρησκευμάτων, Πολιτισμού & Αθλητισμού  
 Ανοικτός Διεθνής Διαγωνισμός ««ΠΡΟΜΗΘΕΙΑ & ΕΓΚΑΤΑΣΤΑΣΗ Η/Υ & ΣΥΝΑΦΟΥΣ ΕΞΟΠΛΙΣΜΟΥ»»  
 Του Υποέργου 2 της Πράξης "Επέκταση Προγράμματος Πιλοτικής Εισαγωγής Η/Υ και συναφούς Εξοπλισμού σε Δημοτικά Σχολεία για  
 μία Ψηφιακά υποστηριζόμενη Διδασκαλία " »

02 / 2012

423	ΔΥΤΙΚΗ ΕΛΛΑΔΑ	ΑΧΑΪΑ	ΜΕΤΟΧΙΟΥ	2/ΘΕΣΙΟ	ΜΕΤΟΧΙ ΑΧΑΪΑΣ, 25200
424	ΔΥΤΙΚΗ ΕΛΛΑΔΑ	ΑΧΑΪΑ	ΦΡΑΓΚΑ	2/ΘΕΣΙΟ	ΦΡΑΓΚΑ ΑΧΑΪΑΣ, 25200
425	ΔΥΤΙΚΗ ΕΛΛΑΔΑ	ΑΧΑΪΑ	ΧΑΪΚΑΛΙΟΥ	2/ΘΕΣΙΟ	ΧΑΪΚΑΛΙ ΑΧΑΪΑΣ, 25200
426	ΔΥΤΙΚΗ ΕΛΛΑΔΑ	ΑΧΑΪΑ	ΑΡΛΑΣ	3/θεσιο	ΑΡΛΑ ΑΧΑΪΑΣ, 25200
427	ΔΥΤΙΚΗ ΕΛΛΑΔΑ	ΑΧΑΪΑ	ΒΕΛΙΤΣΩΝ	3/θεσιο	ΒΕΛΙΤΣΕΣ ΑΧΑΪΑΣ, 27052
428	ΔΥΤΙΚΗ ΕΛΛΑΔΑ	ΑΧΑΪΑ	ΒΑΣΙΛΙΚΟΥ	3/θεσιο	ΒΑΣΙΛΙΚΟ ΦΑΡΡΩΝ ΑΧΑΪΑΣ, 25008
429	ΔΥΤΙΚΗ ΕΛΛΑΔΑ	ΑΧΑΪΑ	8ο ΑΙΓΙΟΥ	3/θεσιο	ΜΥΡΤΙΑ ΑΙΓΙΟΥ ΑΧΑΪΑΣ, 25100
430	ΔΥΤΙΚΗ ΕΛΛΑΔΑ	ΑΧΑΪΑ	ΣΕΛΙΝΟΥΝΤΑ	3/θεσιο	ΣΕΛΙΝΟΥΝΤΑΣ ΑΙΓΙΟΥ ΑΧΑΪΑΣ, 25100
431	ΔΥΤΙΚΗ ΕΛΛΑΔΑ	ΑΧΑΪΑ	ΖΗΡΙΑΣ	3/θεσιο	ΖΗΡΙΑ ΑΧΑΪΑΣ, 25009
432	ΔΥΤΙΚΗ ΕΛΛΑΔΑ	ΑΧΑΪΑ	ΛΥΚΟΥΡΙΑΣ	3/θεσιο	ΛΥΚΟΥΡΙΑ ΚΑΛΑΒΡΥΤΩΝ, 25007
433	ΔΥΤΙΚΗ ΕΛΛΑΔΑ	ΑΧΑΪΑ	ΑΡΑΧΩΒΙΤΙΚΩΝ	3/θεσιο	ΕΘΝΙΚΗΣ ΑΝΤΙΣΤΑΣΗΣ ΑΡΑΧΩΒΙΤΙΚΑ ΑΧΑΪΑΣ, 26500
434	ΔΥΤΙΚΗ ΕΛΛΑΔΑ	ΑΧΑΪΑ	ΔΡΕΠΑΝΟΥ	3/θεσιο	ΔΡΕΠΑΝΟ ΑΧΑΪΑΣ, 26500
435	ΔΥΤΙΚΗ ΕΛΛΑΔΑ	ΑΧΑΪΑ	ΣΚΙΑΔΑ	3/θεσιο	ΣΚΙΑΔΑ ΑΧΑΪΑΣ, 25015
436	ΔΥΤΙΚΗ ΕΛΛΑΔΑ	ΑΧΑΪΑ	ΨΑΘΟΠΥΡΓΟΥ	3/θεσιο	ΔΡΟΣΙΝΗ 11 - ΨΑΘΟΠΥΡΓΟΣ ΑΧΑΪΑΣ, 26504
437	ΔΥΤΙΚΗ ΕΛΛΑΔΑ	ΑΧΑΪΑ	ΚΑΡΥΑΣ	3/θεσιο	ΚΑΡΥΑ ΔΗΜΟΥ ΔΥΜΗΣ ΑΧΑΪΑΣ, 25200
438	ΔΥΤΙΚΗ ΕΛΛΑΔΑ	ΑΧΑΪΑΣ	26ο ΟΛΟΗΜΕΡΟ Δ.Σ. ΠΑΤΡΩΝ	ΕΑΕΠ	ΑΓΙΑΣ ΣΟΦΙΑΣ 37 ΤΚ:26441 ΠΑΤΡΩΝ
439	ΔΥΤΙΚΗ ΕΛΛΑΔΑ	ΑΧΑΪΑΣ	56ο ΟΛΟΗΜΕΡΟ Δ.Σ. ΠΑΤΡΩΝ	ΕΑΕΠ	ΚΥΠΡΟΥ ΚΑΙ ΔΟΪΡΑΝΗΣ 36 ΤΚ:26441 ΠΑΤΡΩΝ
440	ΔΥΤΙΚΗ ΕΛΛΑΔΑ	ΑΧΑΪΑΣ	13ο ΟΛΟΗΜΕΡΟ Δ.Σ. ΠΑΤΡΩΝ	ΕΑΕΠ	ΑΓ ΤΡΙΑΔΑΣ 70 ΤΚ:26224 ΠΑΤΡΩΝ
441	ΔΥΤΙΚΗ ΕΛΛΑΔΑ	ΗΛΕΙΑ	ΔΙΑΣΕΛΛΩΝ	1/θεσιο	ΔΙΑΣΕΛΛΑ ΗΛΕΙΑΣ, 27055
442	ΔΥΤΙΚΗ ΕΛΛΑΔΑ	ΗΛΕΙΑ	ΠΛΑΤΙΑΝΑ	1/θεσιο	ΠΛΑΤΙΑΝΑ ΗΛΕΙΑΣ, 27062
443	ΔΥΤΙΚΗ ΕΛΛΑΔΑ	ΗΛΕΙΑ	ΑΜΠΕΛΟΚΑΜΠΟΥ	2/ΘΕΣΙΟ	ΑΜΠΕΛΟΚΑΜΠΟΣ ΗΛΕΙΑΣ, 27200
444	ΔΥΤΙΚΗ ΕΛΛΑΔΑ	ΗΛΕΙΑ	ΡΟΥΠΑΚΙΟΥ	2/ΘΕΣΙΟ	ΡΟΥΠΑΚΙ ΗΛΕΙΑΣ, 27300
445	ΔΥΤΙΚΗ ΕΛΛΑΔΑ	ΗΛΕΙΑ	ΑΓΙΑΣ ΜΑΥΡΑΣ	2/ΘΕΣΙΟ	ΑΓΙΑ ΜΑΥΡΑ ΗΛΕΙΑΣ, 27300
446	ΔΥΤΙΚΗ ΕΛΛΑΔΑ	ΗΛΕΙΑ	ΜΠΟΡΣΙΟΥ	2/ΘΕΣΙΟ	ΜΠΟΡΣΙ ΗΛΕΙΑΣ, 27052
447	ΔΥΤΙΚΗ ΕΛΛΑΔΑ	ΗΛΕΙΑ	ΚΑΚΟΒΑΤΟΥ	2/ΘΕΣΙΟ	ΚΑΚΟΒΑΤΟΣ ΗΛΕΙΑΣ, 27054
448	ΔΥΤΙΚΗ ΕΛΛΑΔΑ	ΗΛΕΙΑ	ΚΑΛΛΙΘΕΑΣ	2/ΘΕΣΙΟ	ΚΑΛΛΙΘΕΑ ΗΛΕΙΑΣ, 27062
449	ΔΥΤΙΚΗ ΕΛΛΑΔΑ	ΗΛΕΙΑ	ΝΕΑΣ ΠΕΡΣΑΙΝΑΣ	2/ΘΕΣΙΟ	ΝΕΑ ΠΕΡΣΑΙΝΑ, 27066
450	ΔΥΤΙΚΗ ΕΛΛΑΔΑ	ΗΛΕΙΑ	ΓΕΡΑΚΙΟΥ	3/θεσιο	ΓΕΡΑΚΙ ΗΛΕΙΑΣ, 27200
451	ΔΥΤΙΚΗ ΕΛΛΑΔΑ	ΗΛΕΙΑ	ΔΟΥΝΕΪΚΑ	3/θεσιο	ΔΟΥΝΕΪΚΑ ΗΛΕΙΑΣ, 27200
452	ΔΥΤΙΚΗ ΕΛΛΑΔΑ	ΗΛΕΙΑ	ΠΕΡΙΣΤΕΡΙΟΥ	3/θεσιο	ΠΕΡΙΣΤΕΡΙ ΗΛΕΙΑΣ, 27200
453	ΔΥΤΙΚΗ ΕΛΛΑΔΑ	ΗΛΕΙΑ	ΚΟΥΡΤΕΣΙΟΥ	3/θεσιο	ΚΟΥΡΤΕΣΙ ΗΛΕΙΑΣ
454	ΔΥΤΙΚΗ ΕΛΛΑΔΑ	ΗΛΕΙΑ	ΑΝΔΡΙΤΣΑΙΝΑΣ	3/θεσιο	ΑΝΔΡΙΤΣΑΙΝΑ ΗΛΕΙΑΣ, 27061
455	ΔΥΤΙΚΗ ΕΛΛΑΔΑ	ΗΛΕΙΑ	ΛΕΥΚΗΣ	3/θεσιο	ΛΕΥΚΗ ΗΛΕΙΑΣ, 27061
456	ΔΥΤΙΚΗ ΕΛΛΑΔΑ	ΗΛΕΙΑ	ΓΙΑΝΝΙΤΣΟΧΩΡΙ	3/θεσιο	ΓΙΑΝΝΙΤΣΟΧΩΡΙ ΗΛΕΙΑΣ, 27054
457	ΔΥΤΙΚΗ ΕΛΛΑΔΑ	ΗΛΕΙΑ	ΑΓΙΟΥ ΙΩΑΝΝΗ ΠΥΡΓΟΥ	3/θεσιο	ΑΓ. ΙΩΑΝΝΗΣ ΠΡΓΟΥ ΗΛΕΙΑΣ, 27100
458	ΔΥΤΙΚΗ ΕΛΛΑΔΑ	ΗΛΕΙΑ	ΛΑΜΠΕΙΑΣ	3/θεσιο	ΛΑΜΠΕΙΑ ΗΛΕΙΑΣ, 27063
459	ΔΥΤΙΚΗ ΕΛΛΑΔΑ	ΗΛΕΙΑ	ΛΑΝΘΙΟΥ	3/θεσιο	ΛΑΝΘΙ ΗΛΕΙΑΣ, 27064
460	ΔΥΤΙΚΗ ΕΛΛΑΔΑ	ΗΛΕΙΑ	ΣΑΛΜΩΝΗΣ	3/θεσιο	ΣΑΛΜΩΝΗ ΗΛΕΙΑΣ, 27100
461	ΔΥΤΙΚΗ ΕΛΛΑΔΑ	ΗΛΕΙΑ	ΧΕΛΙΔΟΝΙΟΥ	3/θεσιο	ΧΕΛΙΔΟΝΙ ΗΛΕΙΑΣ, 27065
462	ΔΥΤΙΚΗ ΕΛΛΑΔΑ	ΗΛΕΙΑ	ΒΑΣΙΛΑΚΙΟΥ	3/θεσιο	ΒΑΣΙΛΑΚΙ - ΑΡΧ. ΟΛΥΜΠΙΑ ΗΛΕΙΑΣ, 27065
463	ΔΥΤΙΚΗ ΜΑΚΕΔΟΝΙΑ	ΓΡΕΒΕΝΩΝ	ΔΗΜΟΤΙΚΟ ΣΧΟΛΕΙΟ ΚΡΑΝΙΑΣ	1/θεσιο	ΚΡΑΝΙΑ 21100
464	ΔΥΤΙΚΗ ΜΑΚΕΔΟΝΙΑ	ΓΡΕΒΕΝΩΝ	ΔΗΜΟΤΙΚΟ ΣΧΟΛΕΙΟ ΜΕΓΑΡΟΥ	1/θεσιο	ΜΕΓΑΡΟ 51100
465	ΔΥΤΙΚΗ ΜΑΚΕΔΟΝΙΑ	ΓΡΕΒΕΝΩΝ	ΔΗΜΟΤΙΚΟ ΣΧΟΛΕΙΟ ΦΕΛΛΙΟΥ	2/ΘΕΣΙΟ	ΦΕΛΛΙ 51100

Ειδική Υπηρεσία Εφαρμογής Εκπαιδευτικών Δράσεων του Υπουργείου Παιδείας & Θρησκευμάτων, Πολιτισμού & Αθλητισμού  
 Ανοικτός Διεθνής Διαγωνισμός ««ΠΡΟΜΗΘΕΙΑ & ΕΓΚΑΤΑΣΤΑΣΗ Η/Υ & ΣΥΝΑΦΟΥΣ ΕΞΟΠΛΙΣΜΟΥ»»  
 Του Υποέργου 2 της Πράξης "Επέκταση Προγράμματος Πιλοτικής Εισαγωγής Η/Υ και συναφούς Εξοπλισμού σε Δημοτικά Σχολεία για  
 μία Ψηφιακά υποστηριζόμενη Διδασκαλία " »

02 / 2012

466	ΔΥΤΙΚΗ ΜΑΚΕΔΟΝΙΑ	ΓΡΕΒΕΝΩΝ	ΔΗΜΟΤΙΚΟ ΣΧΟΛΕΙΟ ΣΑΡΑΚΗΝΑΣ	2/ΘΕΣΙΟ	ΣΑΡΑΚΗΝΑ 51100
467	ΔΥΤΙΚΗ ΜΑΚΕΔΟΝΙΑ	ΚΑΣΤΟΡΙΑΣ	Επταχωρίου	1/θεσιο	50007 Επταχώρι
468	ΔΥΤΙΚΗ ΜΑΚΕΔΟΝΙΑ	Καστοριάς	Νέου Οικισμού	2/ΘΕΣΙΟ	Ν. Οικισμός
469	ΔΥΤΙΚΗ ΜΑΚΕΔΟΝΙΑ	Καστοριάς	Ασπροκκλησιάς	2/ΘΕΣΙΟ	52200 Ασπροκκλησιά
470	ΔΥΤΙΚΗ ΜΑΚΕΔΟΝΙΑ	Καστοριάς	Διποταμίας	3/θεσιο	52058 Διποταμία
471	ΔΥΤΙΚΗ ΜΑΚΕΔΟΝΙΑ	ΚΟΖΑΝΗΣ	Δ.Σ. ΠΕΝΤΑΛΟΦΟΥ	2/ΘΕΣΙΟ	ΠΕΝΤΑΛΟΦΟΣ Τ.Κ. 50007 ΠΕΝΤΑΛΟΦΟΣ
472	ΔΥΤΙΚΗ ΜΑΚΕΔΟΝΙΑ	ΚΟΖΑΝΗΣ	Δ.Σ. ΠΟΛΥΜΥΛΟΥ	2/ΘΕΣΙΟ	ΠΟΛΥΜΥΛΟΣ Τ.Κ. 50100 ΚΟΖΑΝΗ
473	ΔΥΤΙΚΗ ΜΑΚΕΔΟΝΙΑ	ΚΟΖΑΝΗΣ	Δ.Σ. ΒΑΤΕΡΟΥ	3/θεσιο	ΒΑΤΕΡΟ Τ.Κ. 50100 ΚΟΖΑΝΗ
474	ΔΥΤΙΚΗ ΜΑΚΕΔΟΝΙΑ	ΚΟΖΑΝΗΣ	Δ.Σ. ΚΑΙΣΑΡΕΙΑΣ	3/θεσιο	ΚΑΙΣΑΡΕΙΑ Τ.Κ. 50004 ΚΑΙΣΑΡΕΙΑ
475	ΔΥΤΙΚΗ ΜΑΚΕΔΟΝΙΑ	ΚΟΖΑΝΗΣ	Δ.Σ. .ΚΑΡΥΔΙΤΣΑΣ	3/θεσιο	ΚΑΡΥΔΙΤΣΑ Τ.Κ. 50100 ΚΟΖΑΝΗ
476	ΔΥΤΙΚΗ ΜΑΚΕΔΟΝΙΑ	ΚΟΖΑΝΗΣ	5ο ΟΛΟΗΜΕΡΟ Δ.Σ. ΚΟΖΑΝΗΣ	ΕΑΕΠ	ΠΟΠΟΒΙΤΣ 6 ΤΚ:50100 ΚΟΖΑΝΗ
477	ΔΥΤΙΚΗ ΜΑΚΕΔΟΝΙΑ	ΦΛΩΡΙΝΑΣ	Αλώνων	1/θεσιο	Άλωνα, 531 00 Φλώρινα
478	ΔΥΤΙΚΗ ΜΑΚΕΔΟΝΙΑ	ΦΛΩΡΙΝΑΣ	Ανταρτικού	1/θεσιο	Ανταρτικό, 530 76 Ανταρτικό
479	ΔΥΤΙΚΗ ΜΑΚΕΔΟΝΙΑ	ΦΛΩΡΙΝΑΣ	Κρυσταλλοπηγής	1/θεσιο	Κρυσταλλοπηγή, 530 76
480	ΔΥΤΙΚΗ ΜΑΚΕΔΟΝΙΑ	ΦΛΩΡΙΝΑΣ	Φαραγγίου	1/θεσιο	Φαράγγι, 530 70 Φιλώτας
481	ΔΥΤΙΚΗ ΜΑΚΕΔΟΝΙΑ	ΦΛΩΡΙΝΑΣ	2ο ΟΛΟΗΜΕΡΟ ΔΗΜΟΤΙΚΟ ΣΧΟΛΕΙΟ ΦΛΩΡΙΝΑΣ	Π80	Λ. ΕΛΕΥΘΕΡΙΑΣ 9 ΤΚ:53100 ΦΛΩΡΙΝΑΣ
482	ΔΥΤΙΚΗ ΜΑΚΕΔΟΝΙΑ	Φλώρινας	Νέου Καυκάσου	2/ΘΕΣΙΟ	Νέος Καύκασος, 531 00 Φλώρινα
483	ΔΥΤΙΚΗ ΜΑΚΕΔΟΝΙΑ	Φλώρινας	Νίκης	2/ΘΕΣΙΟ	Νίκη, 531 00 Φλώρινα
484	ΔΥΤΙΚΗ ΜΑΚΕΔΟΝΙΑ	Φλώρινας	Παλαίστρας	2/ΘΕΣΙΟ	Παλαίστρα, 531 00 Φλώρινα
485	ΔΥΤΙΚΗ ΜΑΚΕΔΟΝΙΑ	Φλώρινας	Πολυποτάμου	2/ΘΕΣΙΟ	Πολυπόταμος, 531 00 Φλώρινα
486	ΔΥΤΙΚΗ ΜΑΚΕΔΟΝΙΑ	Φλώρινας	Φλάμπουρου	2/ΘΕΣΙΟ	Φλάμπουρο, 531 00 Φλώρινα
487	ΔΥΤΙΚΗ ΜΑΚΕΔΟΝΙΑ	Φλώρινας	Βεγόρας	2/ΘΕΣΙΟ	Βεγόρα, 532 00 Αμύνταιο
488	ΔΥΤΙΚΗ ΜΑΚΕΔΟΝΙΑ	Φλώρινας	Άνω Καλλινίκης	3/θεσιο	Άνω Καλλινίκη, 531 00 Φλώρινα
489	ΔΥΤΙΚΗ ΜΑΚΕΔΟΝΙΑ	Φλώρινας	Αχλάδας	3/θεσιο	Αχλάδα, 530 71 Μελίτη
490	ΔΥΤΙΚΗ ΜΑΚΕΔΟΝΙΑ	Φλώρινας	Νεοχωρακίου	3/θεσιο	Νεοχωράκι, 531 00 Φλώρινα
491	ΔΥΤΙΚΗ ΜΑΚΕΔΟΝΙΑ	Φλώρινας	Περάσματος	3/θεσιο	Πέρασμα, 531 00 Φλώρινα
492	ΔΥΤΙΚΗ ΜΑΚΕΔΟΝΙΑ	Φλώρινας	Σκοπιάς	3/θεσιο	Σκοπιά, 531 00 Φλώρινα
493	ΔΥΤΙΚΗ ΜΑΚΕΔΟΝΙΑ	Φλώρινας	Βαρικού	3/θεσιο	Βαρικό, 500 05 Βαρικό
494	ΔΥΤΙΚΗ ΜΑΚΕΔΟΝΙΑ	Φλώρινας	Μανιακίου	3/θεσιο	Μανιάκι, 530 70 Φιλώτας
495	ΔΥΤΙΚΗ ΜΑΚΕΔΟΝΙΑ	Φλώρινας	Σκλήθρου	3/θεσιο	Σκλήθρο, 530 75 Σκλήθρο
496	ΔΥΤΙΚΗΣ ΕΛΛΑΔΑΣ	ΑΙΤΩΛΟ- ΑΚΑΡΝΑΝΙΑΣ	ΟΛΟΗΜΕΡΟ Δ.Σ. ΘΕΡΜΟΥ	ΕΑΕΠ	ΘΕΡΜΟ ΤΚ:30008 ΘΕΡΜΟΥ
497	ΗΠΕΙΡΟΣ	ΑΡΤΑΣ	Δ.Σ. ΑΘΑΜΑΝΙΟΥ	1/θεσιο	Αθαμάνιο - 47045 - ΑΡΤΑ
498	ΗΠΕΙΡΟΣ	ΑΡΤΑΣ	ΟΛΟΗΜΕΡΟ Δ.Σ. ΓΑΒΡΙΑΣ	1/θεσιο	Γαβριά - 47100 - ΑΡΤΑ
499	ΗΠΕΙΡΟΣ	ΑΡΤΑΣ	Δ.Σ. ΘΕΟΔΩΡΙΑΝΩΝ	1/θεσιο	Θεοδώριανα - 47045 - ΑΡΤΑ

Ειδική Υπηρεσία Εφαρμογής Εκπαιδευτικών Δράσεων του Υπουργείου Παιδείας & Θρησκευμάτων, Πολιτισμού & Αθλητισμού  
 Ανοικτός Διεθνής Διαγωνισμός ««ΠΡΟΜΗΘΕΙΑ & ΕΓΚΑΤΑΣΤΑΣΗ Η/Υ & ΣΥΝΑΦΟΥΣ ΕΞΟΠΛΙΣΜΟΥ»»  
 Του Υποέργου 2 της Πράξης “Επέκταση Προγράμματος Πιλοτικής Εισαγωγής Η/Υ και συναφούς Εξοπλισμού σε Δημοτικά Σχολεία για  
 μία Ψηφιακά υποστηριζόμενη Διδασκαλία ” »

02 / 2012

500	ΗΠΕΙΡΟΣ	ΑΡΤΑΣ	ΟΛΟΗΜΕΡΟ Δ.Σ. ΚΥΨΕΛΗΣ	1/θεσιο	Κυψέλη - 47100 - ΑΡΤΑ
501	ΗΠΕΙΡΟΣ	ΑΡΤΑΣ	Δ.Σ. ΜΕΣΟΥΝΤΑΣ	1/θεσιο	Μεσούντα - 47045 - ΑΡΤΑ
502	ΗΠΕΙΡΟΣ	ΑΡΤΑΣ	Δ.Σ. ΜΗΛΕΩΝ ΠΗΓΩΝ	1/θεσιο	Μηλεές Πηγών - 47047 - ΑΡΤΑ
503	ΗΠΕΙΡΟΣ	ΑΡΤΑΣ	Δ.Σ. ΜΗΛΙΑΝΩΝ	1/θεσιο	Μηλιανά - 47047 - ΑΡΤΑ
504	ΗΠΕΙΡΟΣ	ΑΡΤΑΣ	Δ.Σ. ΠΕΡΔΙΚΟΡΡΑΧΗΣ ΚΛΕΙΔΙΟΥ	1/θεσιο	Περδικορράχη Κλειδίου - 47048 - ΑΡΤΑ
505	ΗΠΕΙΡΟΣ	ΑΡΤΑΣ	Δ.Σ. ΡΟΔΑΥΓΗΣ	1/θεσιο	Ροδαυγή - 47046 - ΑΡΤΑ
506	ΗΠΕΙΡΟΣ	ΑΡΤΑΣ	Δ.Σ. ΤΕΤΡΑΚΩΜΟΥ	1/θεσιο	Τετράκωμο - 47045 - ΑΡΤΑ
507	ΗΠΕΙΡΟΣ	ΑΡΤΑΣ	Δ.Σ. ΑΜΠΕΛΙΩΝ ΑΜΜΟΤΟΠΟΥ	2/ΘΕΣΙΟ	Αμπέλια Αμμοτόπου - 48200 - ΑΡΤΑ
508	ΗΠΕΙΡΟΣ	ΑΡΤΑΣ	ΟΛΟΗΜΕΡΟ Δ.Σ. ΒΟΥΡΓΑΡΕΛΙΟΥ	2/ΘΕΣΙΟ	Βουργαρέλι - 47045 - ΑΡΤΑ
509	ΗΠΕΙΡΟΣ	ΑΡΤΑΣ	Δ.Σ. ΚΕΡΑΜΑΤΩΝ	2/ΘΕΣΙΟ	Κεραμάτες - 47100 - ΑΡΤΑ
510	ΗΠΕΙΡΟΣ	ΑΡΤΑΣ	Δ.Σ. ΚΙΡΚΙΖΑΤΩΝ	2/ΘΕΣΙΟ	Κιρκιζάτες - 47100 - ΑΡΤΑ
511	ΗΠΕΙΡΟΣ	ΑΡΤΑΣ	Δ.Σ. ΚΟΜΜΕΝΟΥ	2/ΘΕΣΙΟ	Κομμένο - 47100 - ΑΡΤΑ
512	ΗΠΕΙΡΟΣ	ΑΡΤΑΣ	Δ.Σ. ΚΟΡΦΟΒΟΥΝΙΟΥ	2/ΘΕΣΙΟ	Κορφοβούνι - 47100 - ΑΡΤΑ
513	ΗΠΕΙΡΟΣ	ΑΡΤΑΣ	ΟΛΟΗΜΕΡΟ Δ.Σ. ΛΟΥΤΡΟΤΟΠΟΥ	2/ΘΕΣΙΟ	Λουτρότοπος - 47100 - ΑΡΤΑ
514	ΗΠΕΙΡΟΣ	ΑΡΤΑΣ	ΟΛΟΗΜΕΡΟ Δ.Σ. ΜΕΓΑΡΧΗΣ	2/ΘΕΣΙΟ	Μεγάρχη - 47100 - ΑΡΤΑ
515	ΗΠΕΙΡΟΣ	ΑΡΤΑΣ	ΟΛΟΗΜΕΡΟ Δ.Σ. ΜΕΣΟΠΥΡΓΟΥ	2/ΘΕΣΙΟ	Μεσόπυργος - 47047 - ΑΡΤΑ
516	ΗΠΕΙΡΟΣ	ΑΡΤΑΣ	Δ.Σ. ΠΑΛΑΙΟΚΑΤΟΥΝΟΥ	2/ΘΕΣΙΟ	Παλαιοκάτουνο - 47045 - ΑΡΤΑ
517	ΗΠΕΙΡΟΣ	ΑΡΤΑΣ	Δ.Σ. ΠΕΤΡΑΣ	2/ΘΕΣΙΟ	Πέτρα - 47048 - Άρτα
518	ΗΠΕΙΡΟΣ	ΑΡΤΑΣ	ΟΛΟΗΜΕΡΟ Δ.Σ. ΠΛΑΤΑΝΟΥ ΑΣΤΡΟΧΩΡΙΟΥ	2/ΘΕΣΙΟ	Πλάτανος Αστροχωρίου - 47047 - ΑΡΤΑ
519	ΗΠΕΙΡΟΣ	ΑΡΤΑΣ	ΟΛΟΗΜΕΡΟ Δ.Σ. ΠΟΛΥΔΡΟΣΟΥ	2/ΘΕΣΙΟ	Πολύδροσο - 47100 - ΑΡΤΑ
520	ΗΠΕΙΡΟΣ	ΑΡΤΑΣ	ΟΛΟΗΜΕΡΟ Δ.Σ. ΡΑΜΙΑΣ	2/ΘΕΣΙΟ	Ράμια - 47043 - ΑΡΤΑ
521	ΗΠΕΙΡΟΣ	ΑΡΤΑΣ	ΟΛΟΗΜΕΡΟ Δ.Σ. ΡΑΧΗΣ	2/ΘΕΣΙΟ	Ράχη - 47100 - ΑΡΤΑ
522	ΗΠΕΙΡΟΣ	ΑΡΤΑΣ	Δ.Σ. ΣΚΟΥΛΗΚΑΡΙΑΣ	2/ΘΕΣΙΟ	Σκουληκαριά - 47048 - ΑΡΤΑ
523	ΗΠΕΙΡΟΣ	ΑΡΤΑΣ	ΟΛΟΗΜΕΡΟ Δ.Σ. ΑΜΜΟΤΟΠΟΥ	3/θεσιο	Αμμότοπος - 48200 - ΑΡΤΑ
524	ΗΠΕΙΡΟΣ	ΑΡΤΑΣ	Δ.Σ. ΑΜΦΙΘΕΑΣ ΠΕΤΑ ΑΡΤΑΣ	3/θεσιο	Αμφιθέα Πέτα - 47100 - ΑΡΤΑ
525	ΗΠΕΙΡΟΣ	ΑΡΤΑΣ	ΟΛΟΗΜΕΡΟ Δ.Σ. ΑΝΩ ΚΑΛΕΝΤΙΝΗΣ	3/θεσιο	Άνω Καλεντίνη - 47044 - ΑΡΤΑ
526	ΗΠΕΙΡΟΣ	ΑΡΤΑΣ	ΟΛΟΗΜΕΡΟ Δ.Σ. ΒΙΓΛΑΣ	3/θεσιο	Βίγλα - 47100 - ΑΡΤΑ
527	ΗΠΕΙΡΟΣ	ΑΡΤΑΣ	ΟΛΟΗΜΕΡΟ Δ.Σ. ΚΑΛΟΒΑΤΟΥ	3/θεσιο	Καλόβατος - 47100 - ΑΡΤΑ
528	ΗΠΕΙΡΟΣ	ΘΕΣΣΠΡΩΤΙΑΣ	ΛΕΠΤΟΚΑΡΥΑΣ	1/θεσιο	ΛΕΠΤΟΚΑΡΥΑ-44017 ΒΡΟΣΥΝΑ
529	ΗΠΕΙΡΟΣ	ΘΕΣΣΠΡΩΤΙΑΣ	ΣΟΥΛΙΟΥ	1/θεσιο	ΤΣΑΓΓΑΡΙ-46200ΠΑΡΑΜΥΘΙΑ
530	ΗΠΕΙΡΟΣ	ΘΕΣΣΠΡΩΤΙΑΣ	ΓΚΡΙΚΑΣ-ΨΑΚΚΑΣ	2/ΘΕΣΙΟ	ΓΚΡΙΚΑ-46200 ΠΑΡΑΜΥΘΙΑ
531	ΗΠΕΙΡΟΣ	ΘΕΣΣΠΡΩΤΙΑΣ	ΚΕΣΤΡΙΝΗΣ	2/ΘΕΣΙΟ	ΚΕΣΤΡΙΝΗ-46100 ΗΓΟΥΜΕΝΙΤΣΑ
532	ΗΠΕΙΡΟΣ	ΘΕΣΣΠΡΩΤΙΑΣ	ΜΑΖΑΡΑΚΙΑΣ	2/ΘΕΣΙΟ	ΜΑΖΑΡΑΚΙΑ-46030 ΜΑΡΓΑΡΙΤΙ
533	ΗΠΕΙΡΟΣ	ΙΩΑΝΝΙΝΩΝ	Αγίας Μαρίας	1/θεσιο	Αγία Μαρίνα Ιωαννίνων 45500
534	ΗΠΕΙΡΟΣ	ΙΩΑΝΝΙΝΩΝ	Ανθοχωρίου	1/θεσιο	Ανθοχώρι Ιωαννίνων 44200
535	ΗΠΕΙΡΟΣ	ΙΩΑΝΝΙΝΩΝ	Βοβούσας	1/θεσιο	Βοβούσα Ιωαννίνων 44014
536	ΗΠΕΙΡΟΣ	ΙΩΑΝΝΙΝΩΝ	Βοτονοσίου	1/θεσιο	Βοτονόσι Ιωαννίνων 44200
537	ΗΠΕΙΡΟΣ	ΙΩΑΝΝΙΝΩΝ	Δερβιζιάνων	1/θεσιο	Δερβίζιανα Ιωαννίνων 44009
538	ΗΠΕΙΡΟΣ	ΙΩΑΝΝΙΝΩΝ	Ελληνικού	1/θεσιο	Ελληνικό Ιωαννίνων 44013
539	ΗΠΕΙΡΟΣ	ΙΩΑΝΝΙΝΩΝ	Επισκοπικού	1/θεσιο	Επισκοπικό Ιωαννίνων 45500
540	ΗΠΕΙΡΟΣ	ΙΩΑΝΝΙΝΩΝ	Κεφαλοχωρίου	1/θεσιο	Κεφαλοχώρι Ιωαννίνων 44015
541	ΗΠΕΙΡΟΣ	ΙΩΑΝΝΙΝΩΝ	Κοντινών	1/θεσιο	Κοντινιοί Ιωαννίνων 45500

Ειδική Υπηρεσία Εφαρμογής Εκπαιδευτικών Δράσεων του Υπουργείου Παιδείας & Θρησκευμάτων, Πολιτισμού & Αθλητισμού  
 Ανοικτός Διεθνής Διαγωνισμός ««ΠΡΟΜΗΘΕΙΑ & ΕΓΚΑΤΑΣΤΑΣΗ Η/Υ & ΣΥΝΑΦΟΥΣ ΕΞΟΠΛΙΣΜΟΥ»»  
 Του Υποέργου 2 της Πράξης “Επέκταση Προγράμματος Πιλοτικής Εισαγωγής Η/Υ και συναφούς Εξοπλισμού σε Δημοτικά Σχολεία για  
 μία Ψηφιακά υποστηριζόμενη Διδασκαλία ” »

02 / 2012

542	ΗΠΕΙΡΟΣ	ΙΩΑΝΝΙΝΩΝ	Ματσουκίου	1/θεσιο	Ματσούκι 44001	Ιωαννίνων
543	ΗΠΕΙΡΟΣ	ΙΩΑΝΝΙΝΩΝ	Μηλιωτάδων	1/θεσιο	Μηλιωτάδες 45500	Ιωαννίνων
544	ΗΠΕΙΡΟΣ	ΙΩΑΝΝΙΝΩΝ	Μπαουσιών Κάτω	1/θεσιο	Μπαουσιόι 45500	Ιωαννίνων
545	ΗΠΕΙΡΟΣ	ΙΩΑΝΝΙΝΩΝ	Παπίγκου	1/θεσιο	Πάπιγκο Ιωαννίνων 44004	
546	ΗΠΕΙΡΟΣ	ΙΩΑΝΝΙΝΩΝ	Περιστερίου Μικρού	1/θεσιο	Μικρό Περιστέρι 44200	Ιωαννίνων
547	ΗΠΕΙΡΟΣ	ΙΩΑΝΝΙΝΩΝ	Πλατανούσας	1/θεσιο	Πλατανούσα 44013	Ιωαννίνων
548	ΗΠΕΙΡΟΣ	ΙΩΑΝΝΙΝΩΝ	Ποταμιάς Κουικλεσίου	1/θεσιο	Ποταμιά Κουικλεσίου 45500	Ιωαννίνων
549	ΗΠΕΙΡΟΣ	ΙΩΑΝΝΙΝΩΝ	Τσπεελόβου	1/θεσιο	Τσπεέλοβο Ιωαννίνων 44010	
550	ΗΠΕΙΡΟΣ	ΙΩΑΝΝΙΝΩΝ	Χριστών	1/θεσιο	Χριστοί 44001	Ιωαννίνων
551	ΗΠΕΙΡΟΣ	ΙΩΑΝΝΙΝΩΝ	Αβγού	2/ΘΕΣΙΟ	Αβγό 45500	Ιωαννίνων
552	ΗΠΕΙΡΟΣ	ΙΩΑΝΝΙΝΩΝ	Αμφιθέας	2/ΘΕΣΙΟ	Αμφιθέα Ιωαννίνων 45500	
553	ΗΠΕΙΡΟΣ	ΙΩΑΝΝΙΝΩΝ	Ασβεστοχωρίου	2/ΘΕΣΙΟ	Ασβεστοχώρι 45500	Ιωαννίνων
554	ΗΠΕΙΡΟΣ	ΙΩΑΝΝΙΝΩΝ	Δελβινακίου	2/ΘΕΣΙΟ	Δελβινάκι 44002	Ιωαννίνων
555	ΗΠΕΙΡΟΣ	ΙΩΑΝΝΙΝΩΝ	Διστράτου	2/ΘΕΣΙΟ	Δίστρατο 44100	Ιωαννίνων
556	ΗΠΕΙΡΟΣ	ΙΩΑΝΝΙΝΩΝ	Δομπόλειο	2/ΘΕΣΙΟ	Βουτσαρά 44003	Ιωαννίνων
557	ΗΠΕΙΡΟΣ	ΙΩΑΝΝΙΝΩΝ	Ζωοδόχου	2/ΘΕΣΙΟ	Ζωοδόχος 45500	Ιωαννίνων
558	ΗΠΕΙΡΟΣ	ΙΩΑΝΝΙΝΩΝ	Ι.Μ. Ρωμανού	2/ΘΕΣΙΟ	Ρωμανό 44009	Ιωαννίνων
559	ΗΠΕΙΡΟΣ	ΙΩΑΝΝΙΝΩΝ	Κληματιάς	2/ΘΕΣΙΟ	Κληματιά 44003	Ιωαννίνων
560	ΗΠΕΙΡΟΣ	ΙΩΑΝΝΙΝΩΝ	Κρανούλας	2/ΘΕΣΙΟ	Κρανούλα 45500	Ιωαννίνων
561	ΗΠΕΙΡΟΣ	ΙΩΑΝΝΙΝΩΝ	Λαψίστας Άνω	2/ΘΕΣΙΟ	Άνω Λαψίστα 45500	Ιωαννίνων
562	ΗΠΕΙΡΟΣ	ΙΩΑΝΝΙΝΩΝ	Μηλέας	2/ΘΕΣΙΟ	Μηλιά 44200	Ιωαννίνων
563	ΗΠΕΙΡΟΣ	ΙΩΑΝΝΙΝΩΝ	Μονοδενδρίου (Ριζάρειο)	2/ΘΕΣΙΟ	Μονοδένδρι 44007	Ιωαννίνων
564	ΗΠΕΙΡΟΣ	ΙΩΑΝΝΙΝΩΝ	Μουσιωτίτσας Νέας	2/ΘΕΣΙΟ	Νέα Μουσιωτίτσα 45500	Ιωαννίνων
565	ΗΠΕΙΡΟΣ	ΙΩΑΝΝΙΝΩΝ	Περιβλέπτου	2/ΘΕΣΙΟ	Περίβλεπτος 45500	Ιωαννίνων
566	ΗΠΕΙΡΟΣ	ΙΩΑΝΝΙΝΩΝ	Ιωαννίνων 25ο	3/θεσιο	Αχιλλέως Ιωάννινα 45500	22
567	ΗΠΕΙΡΟΣ	ΙΩΑΝΝΙΝΩΝ	Αηλίου	3/θεσιο	Αηλίιο 44200	Ιωαννίνων
568	ΗΠΕΙΡΟΣ	ΙΩΑΝΝΙΝΩΝ	Δροσοχωρίου	3/θεσιο	Δροσοχώρι 45500	Ιωαννίνων
569	ΗΠΕΙΡΟΣ	ΙΩΑΝΝΙΝΩΝ	Ζίτσας	3/θεσιο	Ζίτσα 44003	Ιωαννίνων
570	ΗΠΕΙΡΟΣ	ΙΩΑΝΝΙΝΩΝ	Κεφαλοβρύσου	3/θεσιο	Κεφαλόβρυσο 44006	Ιωαννίνων
571	ΗΠΕΙΡΟΣ	ΙΩΑΝΝΙΝΩΝ	Κρυφοβού Κάτω	3/θεσιο	Κρυφοβό 45500	Ιωαννίνων
572	ΗΠΕΙΡΟΣ	ΙΩΑΝΝΙΝΩΝ	Μαρμάρων 1ο	3/θεσιο	Μάρμαρα 45500	Ιωαννίνων
573	ΗΠΕΙΡΟΣ	ΙΩΑΝΝΙΝΩΝ	Πραμάντων	3/θεσιο	Πράμαντα 44001	Ιωαννίνων
574	ΗΠΕΙΡΟΣ	ΙΩΑΝΝΙΝΩΝ	Χρυσοβίτσας 1ο	3/θεσιο	Χρυσοβίτσα 44200	Ιωαννίνων

Ειδική Υπηρεσία Εφαρμογής Εκπαιδευτικών Δράσεων του Υπουργείου Παιδείας & Θρησκευμάτων, Πολιτισμού & Αθλητισμού  
 Ανοικτός Διεθνής Διαγωνισμός ««ΠΡΟΜΗΘΕΙΑ & ΕΓΚΑΤΑΣΤΑΣΗ Η/Υ & ΣΥΝΑΦΟΥΣ ΕΞΟΠΛΙΣΜΟΥ»»  
 Του Υποέργου 2 της Πράξης "Επέκταση Προγράμματος Πιλοτικής Εισαγωγής Η/Υ και συναφούς Εξοπλισμού σε Δημοτικά Σχολεία για  
 μία Ψηφιακά υποστηριζόμενη Διδασκαλία " »

02 / 2012

575	ΗΠΕΙΡΟΣ	ΙΩΑΝΝΙΝΩΝ	8ο ΟΛΟΗΜΕΡΟ Δ.Σ. ΙΩΑΝΝΙΝΩΝ	ΕΑΕΠ	ΔΩΔΩΝΗΣ 6 ΤΚ:45221 ΙΩΑΝΝΙΝΑ
576	ΗΠΕΙΡΟΣ	ΙΩΑΝΝΙΝΩΝ	1ο ΟΛΟΗΜΕΡΟ Δ.Σ. ΙΩΑΝΝΙΝΩΝ	ΕΑΕΠ	ΠΑΠΑΖΟΓΛΟΥ 14 ΤΚ:45444 ΙΩΑΝΝΙΝΑ
577	ΗΠΕΙΡΟΣ	ΙΩΑΝΝΙΝΩΝ	3ο ΟΛΟΗΜΕΡΟ Δ.Σ. ΙΩΑΝΝΙΝΩΝ	ΕΑΕΠ	ΧΡΗΣΤΟΥ ΚΑΤΣΑΡΗ 11 ΤΚ:45221 ΙΩΑΝΝΙΝΑ
578	ΗΠΕΙΡΟΣ	ΙΩΑΝΝΙΝΩΝ	7ο ΟΛΟΗΜΕΡΟ Δ.Σ. ΙΩΑΝΝΙΝΩΝ	ΕΑΕΠ	ΑΓΙΩΝ ΣΑΡΑΝΤΑ 3 ΤΚ:45332 ΙΩΑΝΝΙΝΑ
579	ΗΠΕΙΡΟΣ	ΙΩΑΝΝΙΝΩΝ	11ο ΟΛΟΗΜΕΡΟ Δ.Σ. ΙΩΑΝΝΙΝΩΝ	ΕΑΕΠ	ΚΑΣΤΡΙΣΟΪΑ 18 ΤΚ:45444 ΙΩΑΝΝΙΝΑ
580	ΗΠΕΙΡΟΣ	ΙΩΑΝΝΙΝΩΝ	5ο ΟΛΟΗΜΕΡΟ Δ.Σ. ΙΩΑΝΝΙΝΩΝ	ΕΑΕΠ	ΓΥΝΑΙΚΩΝ ΠΙΝΔΟΥ 17 ΤΚ:45333 ΙΩΑΝΝΙΝΩΝ
581	ΗΠΕΙΡΟΣ	Ν. ΠΡΕΒΕΖΑΣ	ΠΕΤΡΑΣ	1/θεσιο	48200 - ΠΕΤΡΑ
582	ΗΠΕΙΡΟΣ	Ν. ΠΡΕΒΕΖΑΣ	ΓΥΜΝΟΤΟΠΟΥ	1/θεσιο	48200 - ΓΥΜΝΟΤΟΠΟΣ
583	ΗΠΕΙΡΟΣ	Ν. ΠΡΕΒΕΖΑΣ	Ν. ΓΟΡΓΟΜΥΛΟΥ	1/θεσιο	48200 - ΝΕΟΣ ΓΟΡΓΟΜΥΛΟΣ
584	ΗΠΕΙΡΟΣ	Ν. ΠΡΕΒΕΖΑΣ	ΧΕΙΜΑΔΙΟΥ	1/θεσιο	48062 - ΧΕΙΜΑΔΙΟ
585	ΗΠΕΙΡΟΣ	Ν. ΠΡΕΒΕΖΑΣ	ΚΡΑΝΕΑΣ	1/θεσιο	48300 - ΚΡΑΝΕΑ
586	ΗΠΕΙΡΟΣ	Ν. ΠΡΕΒΕΖΑΣ	ΑΓ. ΓΕΩΡΓΙΟΥ	2/ΘΕΣΙΟ	48200 - ΑΓΙΟΣ ΓΕΩΡΓΙΟΣ
587	ΗΠΕΙΡΟΣ	Ν. ΠΡΕΒΕΖΑΣ	ΚΕΡΑΣΩΝΑ	2/ΘΕΣΙΟ	48200 - ΚΕΡΑΣΩΝΑ
588	ΗΠΕΙΡΟΣ	Ν. ΠΡΕΒΕΖΑΣ	ΒΟΥΒΟΠΟΤΑΜΟΥ	2/ΘΕΣΙΟ	48062 - ΒΟΥΒΟΠΟΤΑΜΟΣ
589	ΗΠΕΙΡΟΣ	Ν. ΠΡΕΒΕΖΑΣ	ΤΥΡΙΑΣ	2/ΘΕΣΙΟ	48300 - ΤΥΡΙΑ ΚΡΑΝΕΑΣ
590	ΗΠΕΙΡΟΣ	Ν. ΠΡΕΒΕΖΑΣ	ΑΝΘΟΥΣΑΣ	3/θεσιο	48060 - ΑΝΘΟΥΣΑ
591	ΗΠΕΙΡΟΣ	Ν. ΠΡΕΒΕΖΑΣ	ΑΓΙΑΣ	3/θεσιο	48060 - ΑΓΙΑ
592	ΗΠΕΙΡΟΣ	Ν. ΠΡΕΒΕΖΑΣ	ΡΙΖΟΒΟΥΝΙΟΥ	3/θεσιο	48300 - ΡΙΖΟΒΟΥΝΙ
593	ΘΕΣΣΑΛΙΑ	ΚΑΡΔΙΤΣΑΣ	ΔΗΜΟΤΙΚΟ ΣΧΟΛΕΙΟ ΑΝΘΟΧΩΡΙΟΥ	1/θεσιο	ΑΝΘΟΧΩΡΙ ΤΚ:43060 ΑΝΘΟΧΩΡΙΟΥ
594	ΘΕΣΣΑΛΙΑ	ΚΑΡΔΙΤΣΑΣ	ΔΗΜΟΤΙΚΟ ΣΧΟΛΕΙΟ ΜΕΣΣΕΝΙΚΟΛΑ	1/θεσιο	ΜΕΣΣΕΝΙΚΟΛΑΣ ΤΚ:43067 ΜΕΣΣΕΝΙΚΟΛΑ
595	ΘΕΣΣΑΛΙΑ	ΚΑΡΔΙΤΣΑΣ	ΔΗΜΟΤΙΚΟ ΣΧΟΛΕΙΟ ΜΕΣΟΒΟΥΝΙ	1/θεσιο	ΜΕΣΟΒΟΥΝΙ ΤΚ:43065 ΜΕΣΟΒΟΥΝΙ
596	ΘΕΣΣΑΛΙΑ	ΚΑΡΔΙΤΣΑΣ	ΔΗΜΟΤΙΚΟ ΣΧΟΛΕΙΟ ΠΕΤΡΩΤΟ	1/θεσιο	ΠΕΤΡΩΤΟ ΤΚ:43065 ΠΕΤΡΩΤΟ
597	ΘΕΣΣΑΛΙΑ	ΚΑΡΔΙΤΣΑΣ	ΔΗΜΟΤΙΚΟ ΣΧΟΛΕΙΟ ΡΕΝΤΙΝΑΣ	1/θεσιο	ΡΕΝΤΙΝΑ ΤΚ:43068 ΡΕΝΤΙΝΑΣ
598	ΘΕΣΣΑΛΙΑ	ΚΑΡΔΙΤΣΑΣ	ΟΛΟΗΜΕΡΟ ΔΗΜΟΤΙΚΟ ΣΧΟΛΕΙΟ ΒΑΤΣΟΥΝΙΑΣ	1/θεσιο	ΒΑΤΣΟΥΝΙΑ ΤΚ:43060 ΒΑΤΣΟΥΝΙΑΣ
599	ΘΕΣΣΑΛΙΑ	ΚΑΡΔΙΤΣΑΣ	ΟΛΟΗΜΕΡΟ ΔΗΜΟΤΙΚΟ ΣΧΟΛΕΙΟ ΔΡΑΚΟΤΡΥΠΑΣ	1/θεσιο	ΔΡΑΚΟΤΡΥΠΑ ΤΚ:43060 ΔΡΑΚΟΤΡΥΠΑΣ
600	ΘΕΣΣΑΛΙΑ	ΚΑΡΔΙΤΣΑΣ	ΟΛΟΗΜΕΡΟ ΔΗΜΟΤΙΚΟ ΣΧΟΛΕΙΟ ΚΑΝΑΛΙΩΝ	1/θεσιο	ΚΑΝΑΛΙΑ ΤΚ:43100 ΚΑΝΑΛΙΩΝ
601	ΘΕΣΣΑΛΙΑ	ΚΑΡΔΙΤΣΑΣ	ΟΛΟΗΜΕΡΟ ΔΗΜΟΤΙΚΟ ΣΧΟΛΕΙΟ ΦΑΝΑΡΙΟΥ	1/θεσιο	ΦΑΝΑΡΙ ΤΚ:43064 ΦΑΝΑΡΙΟΥ
602	ΘΕΣΣΑΛΙΑ	ΚΑΡΔΙΤΣΑΣ	ΔΗΜΟΤΙΚΟ ΣΧΟΛΕΙΟ ΚΟΣΚΙΝΑΣ	2/ΘΕΣΙΟ	ΚΟΣΚΙΝΑΣ ΤΚ:43200 ΚΟΣΚΙΝΑΣ
603	ΘΕΣΣΑΛΙΑ	ΚΑΡΔΙΤΣΑΣ	ΔΗΜΟΤΙΚΟ ΣΧΟΛΕΙΟ ΛΟΥΤΡΟΠΗΓΗΣ	2/ΘΕΣΙΟ	ΛΟΥΤΡΟΠΗΓΗ ΤΚ:43068 ΛΟΥΤΡΟΠΗΓΗΣ
604	ΘΕΣΣΑΛΙΑ	ΚΑΡΔΙΤΣΑΣ	ΟΛΟΗΜΕΡΟ ΔΗΜΟΤΙΚΟ ΣΧΟΛΕΙΟ ΑΡΓΥΡΙΟΥ	2/ΘΕΣΙΟ	ΑΡΓΥΡΙ ΤΚ:43066 ΑΡΓΥΡΙΟΥ
605	ΘΕΣΣΑΛΙΑ	ΚΑΡΔΙΤΣΑΣ	ΟΛΟΗΜΕΡΟ ΔΗΜΟΤΙΚΟ ΣΧΟΛΕΙΟ ΚΡΥΟΝΕΡΙΟΥ	2/ΘΕΣΙΟ	ΚΡΥΟΝΕΡΙ ΚΑΡΔΙΤΣΑΣ ΤΚ:43067 ΚΡΥΟΝΕΡΙΟΥ
606	ΘΕΣΣΑΛΙΑ	ΚΑΡΔΙΤΣΑΣ	5ο ΟΛΟΗΜΕΡΟ ΚΑΡΔΙΤΣΑΣ	ΕΑΕΠ	ΚΟΥΜΟΥΝΔΟΥΡΟΥ 108 ΤΚ:43100 ΚΑΡΔΙΤΣΑΣ
607	ΘΕΣΣΑΛΙΑ	ΚΑΡΔΙΤΣΑΣ	2ο ΟΛΟΗΜΕΡΟ ΚΑΡΔΙΤΣΑΣ	ΕΑΕΠ	ΑΛΛΑΜΑΝΗ 60 ΤΚ:43100 ΚΑΡΔΙΤΣΑΣ
608	ΘΕΣΣΑΛΙΑ	ΚΑΡΔΙΤΣΑΣ	6ο ΟΛΟΗΜΕΡΟ ΚΑΡΔΙΤΣΑΣ	ΕΑΕΠ	ΣΑΡΑΝΤΑΠΟΡΟΥ 89 ΤΚ:43100 ΚΑΡΔΙΤΣΑΣ
609	ΘΕΣΣΑΛΙΑ	ΚΑΡΔΙΤΣΑΣ	7ο ΟΛΟΗΜΕΡΟ ΚΑΡΔΙΤΣΑΣ	ΕΑΕΠ	ΦΑΝΑΡΙΟΥ ΤΕΡΜΑ ΤΚ:43100 ΚΑΡΔΙΤΣΑΣ
610	ΘΕΣΣΑΛΙΑ	ΚΑΡΔΙΤΣΑΣ	2ο ΟΛΟΗΜΕΡΟ Δ.Σ. ΣΟΦΑΔΩΝ	ΕΑΕΠ	ΝΙΚ.ΠΑΠΑΚΡΙΒΟΥ 12 ΤΚ:43300 ΣΟΦΑΔΩΝ
611	ΘΕΣΣΑΛΙΑ	ΚΑΡΔΙΤΣΑΣ	9ο ΟΛΟΗΜΕΡΟ ΚΑΡΔΙΤΣΑΣ	ΕΑΕΠ	ΤΕΡΜΑ ΔΗΜ ΛΑΠΠΑ ΤΚ:43100 ΚΑΡΔΙΤΣΑΣ
612	ΘΕΣΣΑΛΙΑ	ΛΑΡΙΣΑΣ	8ο ΔΗΜΟΤΙΚΟ ΣΧΟΛΕΙΟ ΛΑΡΙΣΑ	1/θεσιο	ΣΚΑΡΛΑΤΟΥ ΣΟΥΤΣΟΥ 8 ΤΚ:41222 ΛΑΡΙΣΑ
613	ΘΕΣΣΑΛΙΑ	ΛΑΡΙΣΑΣ	ΔΗΜΟΤΙΚΟ ΣΧΟΛΕΙΟ ΚΑΛΛΙΠΕΥΚΗ	1/θεσιο	ΚΑΛΛΙΠΕΥΚΗ ΤΚ:40004 ΚΑΛΛΙΠΕΥΚΗ

Ειδική Υπηρεσία Εφαρμογής Εκπαιδευτικών Δράσεων του Υπουργείου Παιδείας & Θρησκευμάτων, Πολιτισμού & Αθλητισμού  
 Ανοικτός Διεθνής Διαγωνισμός ««ΠΡΟΜΗΘΕΙΑ & ΕΓΚΑΤΑΣΤΑΣΗ Η/Υ & ΣΥΝΑΦΟΥΣ ΕΞΟΠΛΙΣΜΟΥ»»  
 Του Υποέργου 2 της Πράξης "Επέκταση Προγράμματος Πιλοτικής Εισαγωγής Η/Υ και συναφούς Εξοπλισμού σε Δημοτικά Σχολεία για  
 μία Ψηφιακά υποστηριζόμενη Διδασκαλία " »

02 / 2012

614	ΘΕΣΣΑΛΙΑ	ΛΑΡΙΣΑΣ	ΔΗΜΟΤΙΚΟ ΣΧΟΛΕΙΟ ΑΜΠΕΛΑΚΙΑ	2/ΘΕΣΙΟ	ΑΜΠΕΛΑΚΙΑ ΤΚ:40006 ΑΜΠΕΛΑΚΙΑ
615	ΘΕΣΣΑΛΙΑ	ΛΑΡΙΣΑΣ	ΔΗΜΟΤΙΚΟ ΣΧΟΛΕΙΟ ΔΙΛΟΦΟ ΦΑΡΣΑΛΩΝ	2/ΘΕΣΙΟ	ΔΙΛΟΦΟ ΤΚ:40300 ΔΙΛΟΦΟ ΦΑΡΣΑΛΩΝ
616	ΘΕΣΣΑΛΙΑ	ΛΑΡΙΣΑΣ	ΔΗΜΟΤΙΚΟ ΣΧΟΛΕΙΟ ΕΛΑΤΕΙΑ	2/ΘΕΣΙΟ	ΕΛΑΤΕΙΑ ΤΚ:40006 ΕΛΑΤΕΙΑ
617	ΘΕΣΣΑΛΙΑ	ΛΑΡΙΣΑΣ	ΔΗΜΟΤΙΚΟ ΣΧΟΛΕΙΟ ΕΛΕΥΘΕΡΕΣ	2/ΘΕΣΙΟ	ΕΛΕΥΘΕΡΕΣ ΤΚ:41500 ΕΛΕΥΘΕΡΕΣ
618	ΘΕΣΣΑΛΙΑ	ΛΑΡΙΣΑΣ	ΔΗΜΟΤΙΚΟ ΣΧΟΛΕΙΟ ΕΡΕΤΡΕΙΑ	2/ΘΕΣΙΟ	ΕΡΕΤΡΕΙΑ ΤΚ:40300 ΕΡΕΤΡΕΙΑ
619	ΘΕΣΣΑΛΙΑ	ΛΑΡΙΣΑΣ	ΔΗΜΟΤΙΚΟ ΣΧΟΛΕΙΟ ΚΑΡΥΑ ΕΛΑΣΣΟΝΑΣ	2/ΘΕΣΙΟ	ΚΑΡΥΑ ΕΛΑΣΣΟΝΑΣ ΤΚ:40200 ΚΑΡΥΑ ΕΛΑΣΣΟΝΑΣ
620	ΘΕΣΣΑΛΙΑ	ΛΑΡΙΣΑΣ	ΔΗΜΟΤΙΚΟ ΣΧΟΛΕΙΟ ΜΑΝΔΡΑ	2/ΘΕΣΙΟ	ΜΑΝΔΡΑ ΛΑΡΙΣΑΣ ΤΚ:41500 ΜΑΝΔΡΑ
621	ΘΕΣΣΑΛΙΑ	ΛΑΡΙΣΑΣ	ΔΗΜΟΤΙΚΟ ΣΧΟΛΕΙΟ ΜΕΓΑΛΟ ΜΟΝΑΣΤΗΡΙ	2/ΘΕΣΙΟ	ΜΕΓΑΛΟ ΜΟΝΑΣΤΗΡΙ ΤΚ:41500 ΜΕΓΑΛΟ ΜΟΝΑΣΤΗΡΙ
622	ΘΕΣΣΑΛΙΑ	ΛΑΡΙΣΑΣ	ΔΗΜΟΤΙΚΟ ΣΧΟΛΕΙΟ ΟΜΟΛΙΟ ΛΑΡΙΣΑΣ	2/ΘΕΣΙΟ	ΟΜΟΛΙΟ ΛΑΡΙΣΑΣ ΤΚ:40007 ΟΜΟΛΙΟ ΛΑΡΙΣΑΣ
623	ΘΕΣΣΑΛΙΑ	ΛΑΡΙΣΑΣ	ΔΗΜΟΤΙΚΟ ΣΧΟΛΕΙΟ ΟΣΣΑ ΣΥΚΟΥΡΙΟΥ	2/ΘΕΣΙΟ	ΟΣΣΑ ΣΥΚΟΥΡΙΟΥ ΤΚ:40006 ΟΣΣΑ ΣΥΚΟΥΡΙΟΥ
624	ΘΕΣΣΑΛΙΑ	ΛΑΡΙΣΑΣ	ΔΗΜΟΤΙΚΟ ΣΧΟΛΕΙΟ ΠΟΥΡΝΑΡΙ	2/ΘΕΣΙΟ	ΠΟΥΡΝΑΡΙ ΤΚ:40006 ΠΟΥΡΝΑΡΙ
625	ΘΕΣΣΑΛΙΑ	ΛΑΡΙΣΑΣ	ΔΗΜΟΤΙΚΟ ΣΧΟΛΕΙΟ ΡΑΧΟΥΛΑ ΛΑΡΙΣΑΣ	2/ΘΕΣΙΟ	ΡΑΧΟΥΛΑ ΛΑΡΙΣΑΣ ΤΚ:41500 ΡΑΧΟΥΛΑ ΛΑΡΙΣΑΣ
626	ΘΕΣΣΑΛΙΑ	ΛΑΡΙΣΑΣ	ΔΗΜΟΤΙΚΟ ΣΧΟΛΕΙΟ ΣΑΡΑΝΤΑΠΟΡΟ	2/ΘΕΣΙΟ	ΣΑΡΑΝΤΑΠΟΡΟ ΤΚ:40200 ΣΑΡΑΝΤΑΠΟΡΟ
627	ΘΕΣΣΑΛΙΑ	ΛΑΡΙΣΑΣ	ΔΗΜΟΤΙΚΟ ΣΧΟΛΕΙΟ ΣΤΟΜΙΟ ΛΑΡΙΣΑΣ	2/ΘΕΣΙΟ	ΣΤΟΜΙΟ ΛΑΡΙΣΑΣ ΤΚ:40007 ΣΤΟΜΙΟ ΛΑΡΙΣΑΣ
628	ΘΕΣΣΑΛΙΑ	ΛΑΡΙΣΑΣ	ΔΗΜΟΤΙΚΟ ΣΧΟΛΕΙΟ ΑΓΙΟΙ ΑΝΑΡΓΥΡΟΙ	3/θεσιο	ΑΓΙΟΙ ΑΝΑΡΓΥΡΟΙ ΤΚ:41500 ΑΓΙΟΙ ΑΝΑΡΓΥΡΟΙ
629	ΘΕΣΣΑΛΙΑ	ΛΑΡΙΣΑΣ	ΔΗΜΟΤΙΚΟ ΣΧΟΛΕΙΟ ΑΙΓΑΝΗ	3/θεσιο	ΑΙΓΑΝΗ ΛΑΡΙΣΑΣ ΤΚ:40007 ΑΙΓΑΝΗ
630	ΘΕΣΣΑΛΙΑ	ΛΑΡΙΣΑΣ	ΔΗΜΟΤΙΚΟ ΣΧΟΛΕΙΟ ΚΑΛΟΧΩΡΙ	3/θεσιο	ΚΑΛΟΧΩΡΙ ΤΚ:40006 ΚΑΛΟΧΩΡΙ
631	ΘΕΣΣΑΛΙΑ	ΛΑΡΙΣΑΣ	ΔΗΜΟΤΙΚΟ ΣΧΟΛΕΙΟ ΛΟΥΤΡΟ ΕΛΑΣΣΟΝΑΣ	3/θεσιο	ΛΟΥΤΡΟ ΕΛΑΣΣΟΝΑΣ ΤΚ:40001 ΛΟΥΤΡΟ ΕΛΑΣΣΟΝΑΣ
632	ΘΕΣΣΑΛΙΑ	ΛΑΡΙΣΑΣ	ΔΗΜΟΤΙΚΟ ΣΧΟΛΕΙΟ ΟΜΟΡΦΟΧΩΡΙ ΛΑΡΙΣΑΣ	3/θεσιο	ΟΜΟΡΦΟΧΩΡΙ ΛΑΡΙΣΑΣ ΤΚ:41500 ΟΜΟΡΦΟΧΩΡΙ ΛΑΡΙΣΑΣ
633	ΘΕΣΣΑΛΙΑ	ΛΑΡΙΣΑΣ	ΔΗΜΟΤΙΚΟ ΣΧΟΛΕΙΟ ΣΤΑΥΡΟΣ ΓΗΓΕΝΩΝ	3/θεσιο	ΣΤΑΥΡΟΣ ΓΗΓΕΝΩΝ ΤΚ:40300 ΣΤΑΥΡΟΣ ΓΗΓΕΝΩΝ
634	ΘΕΣΣΑΛΙΑ	ΛΑΡΙΣΑΣ	ΟΛΟΗΜΕΡΟ ΔΗΜΟΤΙΚΟ ΣΧΟΛΕΙΟ ΚΑΛΑΜΑΚΙ ΑΓΙΑΣ	3/θεσιο	ΚΑΛΑΜΑΚΙ ΑΓΙΑΣ ΤΚ:40003 ΚΑΛΑΜΑΚΙ ΑΓΙΑΣ
635	ΘΕΣΣΑΛΙΑ	ΛΑΡΙΣΑΣ	ΟΛΟΗΜΕΡΟ ΔΗΜΟΤΙΚΟ ΣΧΟΛΕΙΟ ΚΑΡΙΤΣΑ	3/θεσιο	ΚΑΡΙΤΣΑ ΛΑΡΙΣΑΣ ΤΚ:40007 ΚΑΡΙΤΣΑ
636	ΘΕΣΣΑΛΙΑ	ΛΑΡΙΣΑΣ	ΟΛΟΗΜΕΡΟ ΔΗΜΟΤΙΚΟ ΣΧΟΛΕΙΟ ΜΕΛΙΒΟΙΑ	3/θεσιο	ΜΕΛΙΒΟΙΑ ΤΚ:40003 ΜΕΛΙΒΟΙΑ
637	ΘΕΣΣΑΛΙΑ	ΛΑΡΙΣΑΣ	ΟΛΟΗΜΕΡΟ ΔΗΜΟΤΙΚΟ ΣΧΟΛΕΙΟ ΩΤΗΡΙΤΣΑ	3/θεσιο	ΩΤΗΡΙΤΣΑ ΑΓΙΑΣ ΤΚ:40003 ΩΤΗΡΙΤΣΑ
638	ΘΕΣΣΑΛΙΑ	ΛΑΡΙΣΑΣ	1ο ΟΛΟΗΜΕΡΟ Δ.Σ. ΛΑΡΙΣΑΣ	ΕΑΕΠ	ΙΟΥΣΤΙΝΙΑΝΟΥ 24 ΤΚ:41223 ΛΑΡΙΣΑ
639	ΘΕΣΣΑΛΙΑ	ΛΑΡΙΣΑΣ	1ο ΟΛΟΗΜΕΡΟ Δ.Σ. ΦΑΡΣΑΛΩΝ	ΕΑΕΠ	ΜΑΥΡΟΓΙΩΡΓΟΥ 19 ΤΚ:40300 ΦΑΡΣΑΛΑ
640	ΘΕΣΣΑΛΙΑ	ΛΑΡΙΣΑΣ	2ο ΟΛΟΗΜΕΡΟ Δ.Σ. ΛΑΡΙΣΑΣ	ΕΑΕΠ	ΗΠΕΙΡΟΥ 34 ΤΚ:41222 ΛΑΡΙΣΑ
641	ΘΕΣΣΑΛΙΑ	ΛΑΡΙΣΑΣ	4ο ΟΛΟΗΜΕΡΟ Δ.Σ. ΤΥΡΝΑΒΟΥ	ΕΑΕΠ	ΟΔΟΣ ΕΙΚΟΣΙ ΕΞΙ 30 ΤΚ:40100 ΤΥΡΝΑΒΟΣ
642	ΘΕΣΣΑΛΙΑ	ΛΑΡΙΣΑΣ	1ο ΟΛΟΗΜΕΡΟ Δ.Σ. ΦΑΛΑΝΗΣ	ΕΑΕΠ	ΦΑΛΑΝΗ ΤΚ:40011
643	ΘΕΣΣΑΛΙΑ	ΛΑΡΙΣΑΣ	1ο ΟΛΟΗΜΕΡΟ Δ.Σ. ΤΥΡΝΑΒΟΥ	ΕΑΕΠ	Δ.ΚΑΙ Α. ΒΟΓΙΑΤΖΗ 1 ΤΚ:40100 ΤΥΡΝΑΒΟΣ
644	ΘΕΣΣΑΛΙΑ	ΛΑΡΙΣΑΣ	17ο Δ.Σ. ΛΑΡΙΣΑΣ	ΕΑΕΠ	ΜΑΓΡΙΕ 1 ΤΚ:41335 ΛΑΡΙΣΑ
645	ΘΕΣΣΑΛΙΑ	ΛΑΡΙΣΑΣ	10ο ΟΛΟΗΜΕΡΟ ΔΗΜΟΤΙΚΟ ΣΧΟΛΕΙΟ ΛΑΡΙΣΑΣ	Π80	ΑΙΟΛΟΥ 2 ΤΚ:41221 ΛΑΡΙΣΑ
646	ΘΕΣΣΑΛΙΑ	ΜΑΓΝΗΣΙΑΣ	ΔΗΜΟΤΙΚΟ ΣΧΟΛΕΙΟ ΚΑΣΣΑΒΕΤΕΙΑΣ	1/θεσιο	ΑΣΚΑ ΚΑΣΣΑΒΕΤΕΙΑΣ-ΑΪΔΙΝΙΟ ΤΚ:37100 ΚΑΣΣΑΒΕΤΕΙΑΣ
647	ΘΕΣΣΑΛΙΑ	ΜΑΓΝΗΣΙΑΣ	ΟΛΟΗΜΕΡΟ ΔΗΜΟΤΙΚΟ ΣΧΟΛΕΙΟ ΒΡΥΝΑΙΝΑΣ	1/θεσιο	ΒΡΥΝΑΙΝΑ ΤΚ:37100 ΒΡΥΝΑΙΝΑΣ
648	ΘΕΣΣΑΛΙΑ	ΜΑΓΝΗΣΙΑΣ	ΟΛΟΗΜΕΡΟ ΔΗΜΟΤΙΚΟ ΣΧΟΛΕΙΟ ΚΕΡΑΜΙΔΙΟΥ	1/θεσιο	ΠΛΑΤΕΙΑ ΤΚ:38500 ΚΕΡΑΜΙΔΙΟΥ
649	ΘΕΣΣΑΛΙΑ	ΜΑΓΝΗΣΙΑΣ	1ο ΔΗΜΟΤΙΚΟ ΣΧΟΛΕΙΟ ΣΗΠΙΑΔΟΣ-ΛΑΥΚΟΥ	2/ΘΕΣΙΟ	ΛΑΥΚΟΣ ΤΚ:37006 ΣΗΠΙΑΔΟΣ-ΛΑΥΚΟΥ
650	ΘΕΣΣΑΛΙΑ	ΜΑΓΝΗΣΙΑΣ	3ο ΟΛΟΗΜΕΡΟ ΔΗΜΟΤΙΚΟ ΣΧΟΛΕΙΟ ΖΑΓΟΡΑΣ-ΠΟΥΡΙΟΥ	2/ΘΕΣΙΟ	ΠΟΥΡΙ ΤΚ:37100 ΖΑΓΟΡΑΣ-ΠΟΥΡΙΟΥ

Ειδική Υπηρεσία Εφαρμογής Εκπαιδευτικών Δράσεων του Υπουργείου Παιδείας & Θρησκευμάτων, Πολιτισμού & Αθλητισμού  
 Ανοικτός Διεθνής Διαγωνισμός ««ΠΡΟΜΗΘΕΙΑ & ΕΓΚΑΤΑΣΤΑΣΗ Η/Υ & ΣΥΝΑΦΟΥΣ ΕΞΟΠΛΙΣΜΟΥ»»  
 Του Υποέργου 2 της Πράξης "Επέκταση Προγράμματος Πιλοτικής Εισαγωγής Η/Υ και συναφούς Εξοπλισμού σε Δημοτικά Σχολεία για  
 μία Ψηφιακά υποστηριζόμενη Διδασκαλία " »

02 / 2012

651	ΘΕΣΣΑΛΙΑ	ΜΑΓΝΗΣΙΑΣ	3ο ΟΛΟΗΜΕΡΟ ΔΗΜΟΤΙΚΟ ΣΧΟΛΕΙΟ ΚΛΗΜΑ-ΣΚΟΠΕΛΟΥ	2/ΘΕΣΙΟ	ΝΕΟ ΚΛΗΜΑ ΣΚΟΠΕΛΟΥ ΤΚ:37004 ΚΛΗΜΑ-ΣΚΟΠΕΛΟΥ
652	ΘΕΣΣΑΛΙΑ	ΜΑΓΝΗΣΙΑΣ	4ο ΟΛΟΗΜΕΡΟ ΔΗΜΟΤΙΚΟ ΣΧΟΛΕΙΟ ΦΕΡΩΝ-ΑΕΡΙΝΟΥ	2/ΘΕΣΙΟ	ΑΕΡΙΝΟ ΤΚ:37500 ΦΕΡΩΝ-ΑΕΡΙΝΟΥ
653	ΘΕΣΣΑΛΙΑ	ΜΑΓΝΗΣΙΑΣ	ΔΗΜΟΤΙΚΟ ΣΧΟΛΕΙΟ ΑΓ.ΘΕΟΔΩΡΩΝ	2/ΘΕΣΙΟ	ΑΓ.ΘΕΟΔΩΡΟΙ ΤΚ:37008 ΑΓ.ΘΕΟΔΩΡΩΝ
654	ΘΕΣΣΑΛΙΑ	ΜΑΓΝΗΣΙΑΣ	ΔΗΜΟΤΙΚΟ ΣΧΟΛΕΙΟ ΠΛΑΤΑΝΟΥ	2/ΘΕΣΙΟ	ΠΛΑΤΑΝΟΣ ΤΚ:37100 ΠΛΑΤΑΝΟΥ
655	ΘΕΣΣΑΛΙΑ	ΜΑΓΝΗΣΙΑΣ	ΟΛΟΗΜΕΡΟ ΔΗΜΟΤΙΚΟ ΣΧΟΛΕΙΟ ΑΝΑΒΡΑΣ	2/ΘΕΣΙΟ	ΑΝΑΒΡΑ ΤΚ:35010 ΑΝΑΒΡΑΣ
656	ΘΕΣΣΑΛΙΑ	ΜΑΓΝΗΣΙΑΣ	ΟΛΟΗΜΕΡΟ ΔΗΜΟΤΙΚΟ ΣΧΟΛΕΙΟ ΑΧΙΛΛΕΙΟΥ	2/ΘΕΣΙΟ	ΑΧΙΛΛΕΙΟ ΤΚ:37008 ΑΧΙΛΛΕΙΟΥ
657	ΘΕΣΣΑΛΙΑ	ΜΑΓΝΗΣΙΑΣ	ΟΛΟΗΜΕΡΟ ΔΗΜΟΤΙΚΟ ΣΧΟΛΕΙΟ ΔΡΥΜΩΝΑΣ	2/ΘΕΣΙΟ	ΔΡΥΜΩΝΑ-ΑΛΜΥΡΟΥ ΤΚ:37008 ΔΡΥΜΩΝΑΣ
658	ΘΕΣΣΑΛΙΑ	ΜΑΓΝΗΣΙΑΣ	3ο ΔΗΜΟΤΙΚΟ ΣΧΟΛΕΙΟ ΑΓΡΙΑΣ ΔΡΑΚΕΙΑΣ	2/ΘΕΣΙΟ	ΔΡΑΚΕΙΑ ΑΓΡΙΑΣ ΤΚ:38500
659	ΘΕΣΣΑΛΙΑ	ΜΑΓΝΗΣΙΑΣ	1ο ΟΛΟΗΜΕΡΟ ΔΗΜΟΤΙΚΟ ΣΧΟΛΕΙΟ ΜΗΛΕΩΝ	3/θεσιο	ΜΗΛΙΕΣ ΤΚ:37010 ΜΗΛΕΩΝ
660	ΘΕΣΣΑΛΙΑ	ΜΑΓΝΗΣΙΑΣ	2ο ΔΗΜΟΤΙΚΟ ΣΧΟΛΕΙΟ ΠΡΟΜΥΡΙΟΥ-ΣΗΠΙΑΔΟΣ	3/θεσιο	ΠΡΟΜΥΡΙ ΤΚ:37006 ΠΡΟΜΥΡΙΟΥ-ΣΗΠΙΑΔΟΣ
661	ΘΕΣΣΑΛΙΑ	ΜΑΓΝΗΣΙΑΣ	33ο ΔΗΜΟΤΙΚΟ ΣΧΟΛΕΙΟ ΒΟΛΟΣ	3/θεσιο	ΜΕΤΑΜΟΡΦΩΣΕΩΣ 195 ΤΚ:38110 ΒΟΛΟΣ
662	ΘΕΣΣΑΛΙΑ	ΜΑΓΝΗΣΙΑΣ	3ο ΔΗΜΟΤΙΚΟ ΣΧΟΛΕΙΟ ΜΗΛΕΩΝ ΑΓ.ΓΕΩΡΓΙΟΥ ΝΗΛΕΙΑΣ	3/θεσιο	ΑΝΩ ΓΑΤΖΕΑ ΤΚ:38500 ΜΗΛΕΩΝ ΑΓ.ΓΕΩΡΓΙΟΥ ΝΗΛΕΙΑΣ
663	ΘΕΣΣΑΛΙΑ	ΜΑΓΝΗΣΙΑΣ	3ο ΟΛΟΗΜΕΡΟ ΔΗΜΟΤΙΚΟ ΣΧΟΛΕΙΟ ΑΓ.ΓΕΩΡΓΙΟΥ ΦΕΡΩΝ	3/θεσιο	ΑΓ.ΓΕΩΡΓΙΟΣ - ΦΕΡΩΝ ΤΚ:37500 ΑΓ.ΓΕΩΡΓΙΟΥ ΦΕΡΩΝ
664	ΘΕΣΣΑΛΙΑ	ΜΑΓΝΗΣΙΑΣ	7ο ΟΛΟΗΜΕΡΟ ΔΗΜΟΤΙΚΟ ΣΧΟΛΕΙΟ Ν.ΙΩΝΙΑΣ	3/θεσιο	ΜΕΛΙΣΣΑΤΙΚΑ ΤΚ:38500 Ν.ΙΩΝΙΑΣ
665	ΘΕΣΣΑΛΙΑ	ΜΑΓΝΗΣΙΑΣ	ΟΛΟΗΜΕΡΟ ΔΗΜΟΤΙΚΟ ΣΧΟΛΕΙΟ ΑΜΑΛΙΑΠΟΛΗΣ	3/θεσιο	ΑΜΑΛΙΑΠΟΛΗ ΤΚ:37008 ΑΜΑΛΙΑΠΟΛΗΣ
666	ΘΕΣΣΑΛΙΑ	ΜΑΓΝΗΣΙΑΣ	ΟΛΟΗΜΕΡΟ ΔΗΜΟΤΙΚΟ ΣΧΟΛΕΙΟ ΤΡΙΚΕΡΙΟΥ	3/θεσιο	ΤΡΙΚΕΡΙ ΤΚ:37009 ΤΡΙΚΕΡΙΟΥ
667	ΘΕΣΣΑΛΙΑ	ΜΑΓΝΗΣΙΑΣ	2ο ΟΛΟΗΜΕΡΟ ΔΗΜΟΤΙΚΟ ΣΧΟΛΕΙΟ ΖΑΓΟΡΑΣ ΜΑΚΡΥΡΑΧΗΣ	3/θεσιο	ΜΑΚΡΥΡΑΧΗ ΖΑΓΟΡΑΣ ΤΚ:37001
668	ΘΕΣΣΑΛΙΑ	ΜΑΓΝΗΣΙΑΣ	1ο Δ.Σ. ΠΟΡΤΑΡΙΑΣ	ΕΑΕΠ	ΠΟΡΤΑΡΙΑ ΤΚ:37011 ΠΟΡΤΑΡΙΑΣ
669	ΘΕΣΣΑΛΙΑ	ΤΡΙΚΑΛΩΝ	ΔΗΜΟΤΙΚΟ ΣΧΟΛΕΙΟ ΑΓΝΑΝΤΙΑΣ	1/θεσιο	ΑΓΝΑΝΤΙΑΣ ΤΚ:42200 ΑΓΝΑΝΤΙΑΣ
670	ΘΕΣΣΑΛΙΑ	ΤΡΙΚΑΛΩΝ	ΔΗΜΟΤΙΚΟ ΣΧΟΛΕΙΟ ΒΛΑΧΑΒΑΣ	1/θεσιο	ΒΛΑΧΑΒΑΣ ΤΚ:42200 ΒΛΑΧΑΒΑΣ
671	ΘΕΣΣΑΛΙΑ	ΤΡΙΚΑΛΩΝ	ΔΗΜΟΤΙΚΟ ΣΧΟΛΕΙΟ ΓΑΒΡΟΥ	1/θεσιο	ΓΑΒΡΟΣ ΤΚ:42200 ΓΑΒΡΟΥ
672	ΘΕΣΣΑΛΙΑ	ΤΡΙΚΑΛΩΝ	ΔΗΜΟΤΙΚΟ ΣΧΟΛΕΙΟ ΓΛΥΚΟΜΗΛΙΑΣ	1/θεσιο	ΓΛΥΚΟΜΗΛΙΑ ΤΚ:42200 ΓΛΥΚΟΜΗΛΙΑΣ
673	ΘΕΣΣΑΛΙΑ	ΤΡΙΚΑΛΩΝ	ΔΗΜΟΤΙΚΟ ΣΧΟΛΕΙΟ ΕΛΑΦΙΟΥ	1/θεσιο	ΕΛΑΦΙ ΤΚ:42036 ΕΛΑΦΙΟΥ
674	ΘΕΣΣΑΛΙΑ	ΤΡΙΚΑΛΩΝ	ΔΗΜΟΤΙΚΟ ΣΧΟΛΕΙΟ ΚΑΚΟΠΛΕΥΡΙΟΥ	1/θεσιο	ΚΑΚΟΠΛΕΥΡΙΟΥ ΤΚ:42200 ΚΑΚΟΠΛΕΥΡΙΟΥ
675	ΘΕΣΣΑΛΙΑ	ΤΡΙΚΑΛΩΝ	ΔΗΜΟΤΙΚΟ ΣΧΟΛΕΙΟ ΚΑΛΟΓΗΡΩΝ	1/θεσιο	ΚΑΛΟΓΗΡΟΙ ΤΚ:42032 ΚΑΛΟΓΗΡΩΝ
676	ΘΕΣΣΑΛΙΑ	ΤΡΙΚΑΛΩΝ	ΔΗΜΟΤΙΚΟ ΣΧΟΛΕΙΟ ΚΑΛΟΝΕΡΙΟΥ	1/θεσιο	ΚΑΛΟΝΕΡΙ ΤΚ:42100 ΚΑΛΟΝΕΡΙΟΥ
677	ΘΕΣΣΑΛΙΑ	ΤΡΙΚΑΛΩΝ	ΔΗΜΟΤΙΚΟ ΣΧΟΛΕΙΟ ΚΑΤΩ ΠΑΛΑΙΟΚΑΡΥΑΣ	1/θεσιο	ΚΑΤΩ ΠΑΛΑΙΟΚΑΡΥΑ ΤΚ:42032 ΚΑΤΩ ΠΑΛΑΙΟΚΑΡΥΑΣ
678	ΘΕΣΣΑΛΙΑ	ΤΡΙΚΑΛΩΝ	ΔΗΜΟΤΙΚΟ ΣΧΟΛΕΙΟ ΚΟΡΥΦΗΣ	1/θεσιο	ΚΟΡΥΦΗ ΤΚ:42037 ΚΟΡΥΦΗΣ
679	ΘΕΣΣΑΛΙΑ	ΤΡΙΚΑΛΩΝ	ΔΗΜΟΤΙΚΟ ΣΧΟΛΕΙΟ ΜΟΥΡΣΙΑΣ	1/θεσιο	ΜΟΥΡΣΙΑ ΤΚ:42032 ΜΟΥΡΣΙΑΣ
680	ΘΕΣΣΑΛΙΑ	ΤΡΙΚΑΛΩΝ	ΔΗΜΟΤΙΚΟ ΣΧΟΛΕΙΟ ΕΥΛΟΠΑΡΟΙΚΟ	1/θεσιο	ΕΥΛΟΠΑΡΟΙΚΟ ΤΚ:42100 ΕΥΛΟΠΑΡΟΙΚΟ
681	ΘΕΣΣΑΛΙΑ	ΤΡΙΚΑΛΩΝ	ΔΗΜΟΤΙΚΟ ΣΧΟΛΕΙΟ ΠΑΛΑΙΟΧΩΡΙΟΥ-ΓΑΡΔΙΚΙΟΥ	1/θεσιο	ΠΑΛΑΙΟΧΩΡΙ ΤΚ:42037 ΠΑΛΑΙΟΧΩΡΙΟΥ-ΓΑΡΔΙΚΙΟΥ
682	ΘΕΣΣΑΛΙΑ	ΤΡΙΚΑΛΩΝ	ΔΗΜΟΤΙΚΟ ΣΧΟΛΕΙΟ ΠΑΝΑΓΙΑΣ	1/θεσιο	ΠΑΝΑΓΙΑΣ ΤΚ:42200 ΠΑΝΑΓΙΑΣ
683	ΘΕΣΣΑΛΙΑ	ΤΡΙΚΑΛΩΝ	ΔΗΜΟΤΙΚΟ ΣΧΟΛΕΙΟ ΡΑΞΑΣ	1/θεσιο	ΡΑΞΑ ΤΚ:42100 ΡΑΞΑΣ
684	ΘΕΣΣΑΛΙΑ	ΤΡΙΚΑΛΩΝ	ΔΗΜΟΤΙΚΟ ΣΧΟΛΕΙΟ ΡΟΠΩΤΟΥ	1/θεσιο	ΡΟΠΩΤΟ ΤΚ:42032 ΡΟΠΩΤΟΥ
685	ΘΕΣΣΑΛΙΑ	ΤΡΙΚΑΛΩΝ	ΔΗΜΟΤΙΚΟ ΣΧΟΛΕΙΟ ΣΚΕΠΑΡΙΟΥ	1/θεσιο	ΣΚΕΠΑΡΙ ΤΚ:42200 ΣΚΕΠΑΡΙΟΥ
686	ΘΕΣΣΑΛΙΑ	ΤΡΙΚΑΛΩΝ	ΟΛΟΗΜΕΡΟ ΔΗΜΟΤΙΚΟ ΣΧΟΛΕΙΟ ΑΓΙΟΦΥΛΛΟΥ	1/θεσιο	ΑΓΙΟΦΥΛΛΟ ΤΚ:42200 ΑΓΙΟΦΥΛΛΟΥ
687	ΘΕΣΣΑΛΙΑ	ΤΡΙΚΑΛΩΝ	ΟΛΟΗΜΕΡΟ ΔΗΜΟΤΙΚΟ ΣΧΟΛΕΙΟ ΔΙΑΣΕΛΟΥ	1/θεσιο	ΑΧΛΑΔΟΧΩΡΙΟΥ 3 ΤΚ:42031 ΔΙΑΣΕΛΟΥ

Ειδική Υπηρεσία Εφαρμογής Εκπαιδευτικών Δράσεων του Υπουργείου Παιδείας & Θρησκευμάτων, Πολιτισμού & Αθλητισμού  
 Ανοικτός Διεθνής Διαγωνισμός ««ΠΡΟΜΗΘΕΙΑ & ΕΓΚΑΤΑΣΤΑΣΗ Η/Υ & ΣΥΝΑΦΟΥΣ ΕΞΟΠΛΙΣΜΟΥ»»  
 Του Υποέργου 2 της Πράξης "Επέκταση Προγράμματος Πιλοτικής Εισαγωγής Η/Υ και συναφούς Εξοπλισμού σε Δημοτικά Σχολεία για  
 μία Ψηφιακά υποστηριζόμενη Διδασκαλία " »

02 / 2012

688	ΘΕΣΣΑΛΙΑ	ΤΡΙΚΑΛΩΝ	ΟΛΟΗΜΕΡΟ ΔΗΜΟΤΙΚΟ ΣΧΟΛΕΙΟ ΟΞΥΝΕΙΑΣ	1/θεσιο	ΟΞΥΝΕΙΑΣ ΤΚ:42200 ΟΞΥΝΕΙΑΣ
689	ΘΕΣΣΑΛΙΑ	ΤΡΙΚΑΛΩΝ	ΔΗΜΟΤΙΚΟ ΣΧΟΛΕΙΟ ΒΑΛΚΑΝΟΥ	1/θεσιο	ΒΑΛΚΑΝΟ
690	ΘΕΣΣΑΛΙΑ	ΤΡΙΚΑΛΩΝ	22ο ΟΛΟΗΜΕΡΟ ΔΗΜΟΤΙΚΟ ΣΧΟΛΕΙΟ ΤΡΙΚΑΛΩΝ	2/ΘΕΣΙΟ	ΣΩΤΗΡΑ ΤΚ:42100 ΤΡΙΚΑΛΩΝ
691	ΘΕΣΣΑΛΙΑ	ΤΡΙΚΑΛΩΝ	ΟΛΟΗΜΕΡΟ ΔΗΜΟΤΙΚΟ ΣΧΟΛΕΙΟ ΑΜΠΕΛΙΑ	2/ΘΕΣΙΟ	ΑΜΠΕΛΙΑ ΤΚ:42200 ΑΜΠΕΛΙΑ
692	ΘΕΣΣΑΛΙΑ	ΤΡΙΚΑΛΩΝ	ΟΛΟΗΜΕΡΟ ΔΗΜΟΤΙΚΟ ΣΧΟΛΕΙΟ ΑΣΠΡΟΚΛΗΣΙΑΣ	2/ΘΕΣΙΟ	ΑΣΠΡΟΚΛΗΣΙΑ ΤΚ:42200 ΑΣΠΡΟΚΛΗΣΙΑΣ
693	ΘΕΣΣΑΛΙΑ	ΤΡΙΚΑΛΩΝ	ΟΛΟΗΜΕΡΟ ΔΗΜΟΤΙΚΟ ΣΧΟΛΕΙΟ ΓΕΝΕΣΙ	2/ΘΕΣΙΟ	ΓΕΝΕΣΙ ΤΚ:42100 ΓΕΝΕΣΙ
694	ΘΕΣΣΑΛΙΑ	ΤΡΙΚΑΛΩΝ	ΟΛΟΗΜΕΡΟ ΔΗΜΟΤΙΚΟ ΣΧΟΛΕΙΟ ΓΛΙΝΟΣ	2/ΘΕΣΙΟ	ΓΛΙΝΟΣ ΤΚ:42100 ΓΛΙΝΟΣ
695	ΘΕΣΣΑΛΙΑ	ΤΡΙΚΑΛΩΝ	ΟΛΟΗΜΕΡΟ ΔΗΜΟΤΙΚΟ ΣΧΟΛΕΙΟ ΕΛΑΤΗΣ	2/ΘΕΣΙΟ	ΡΗΓΑ ΦΕΡΑΙΟΥ ΤΚ:42032 ΕΛΑΤΗΣ
696	ΘΕΣΣΑΛΙΑ	ΤΡΙΚΑΛΩΝ	ΟΛΟΗΜΕΡΟ ΔΗΜΟΤΙΚΟ ΣΧΟΛΕΙΟ ΚΟΤΡΩΝΙΟΥ	2/ΘΕΣΙΟ	ΚΟΤΡΩΝΙ ΤΡΙΚΑΛΩΝ ΤΚ:42032 ΚΟΤΡΩΝΙΟΥ
697	ΘΕΣΣΑΛΙΑ	ΤΡΙΚΑΛΩΝ	ΟΛΟΗΜΕΡΟ ΔΗΜΟΤΙΚΟ ΣΧΟΛΕΙΟ ΠΡΙΝΟΣ	2/ΘΕΣΙΟ	- ΤΚ:42100 ΠΡΙΝΟΣ
698	ΘΕΣΣΑΛΙΑ	ΤΡΙΚΑΛΩΝ	ΟΛΟΗΜΕΡΟ ΔΗΜΟΤΙΚΟ ΣΧΟΛΕΙΟ ΣΤΟΥΡΝΑΡΑΙΚΩΝ	2/ΘΕΣΙΟ	ΣΤΟΥΡΝΑΡΑΙΚΑ ΤΚ:42032 ΣΤΟΥΡΝΑΡΑΙΚΩΝ
699	ΘΕΣΣΑΛΙΑ	ΤΡΙΚΑΛΩΝ	ΟΛΟΗΜΕΡΟ ΔΗΜΟΤΙΚΟ ΣΧΟΛΕΙΟ ΦΙΛΥΡΑΣ	2/ΘΕΣΙΟ	ΦΙΛΥΡΑΣ 1 ΤΚ:42032 ΦΙΛΥΡΑΣ
700	ΘΕΣΣΑΛΙΑ	ΤΡΙΚΑΛΩΝ	ΟΛΟΗΜΕΡΟ ΔΗΜΟΤΙΚΟ ΣΧΟΛΕΙΟ ΑΓ. ΒΗΣΣΑΡΙΩΝΑ	3/θεσιο	ΑΓΙΟΣ ΒΗΣΣΑΡΙΩΝΑΣ ΤΚ:42032 ΑΓ. ΒΗΣΣΑΡΙΩΝΑ
701	ΘΕΣΣΑΛΙΑ	ΤΡΙΚΑΛΩΝ	ΟΛΟΗΜΕΡΟ ΔΗΜΟΤΙΚΟ ΣΧΟΛΕΙΟ ΓΟΡΓΟΓΥΡΙΟΥ	3/θεσιο	ΓΟΡΓΟΓΥΡΙ ΤΚ:42100 ΓΟΡΓΟΓΥΡΙΟΥ
702	ΘΕΣΣΑΛΙΑ	ΤΡΙΚΑΛΩΝ	ΟΛΟΗΜΕΡΟ ΔΗΜΟΤΙΚΟ ΣΧΟΛΕΙΟ ΔΙΑΒΑΣ	3/θεσιο	ΔΙΑΒΑ ΤΚ:42200 ΔΙΑΒΑΣ
703	ΘΕΣΣΑΛΙΑ	ΤΡΙΚΑΛΩΝ	ΟΛΟΗΜΕΡΟ ΔΗΜΟΤΙΚΟ ΣΧΟΛΕΙΟ ΠΙΛΛΕΙΑΣ	3/θεσιο	ΠΙΛΛΕΙΑΣ ΤΚ:42032 ΠΙΛΛΕΙΑΣ
704	ΘΕΣΣΑΛΙΑ	ΤΡΙΚΑΛΩΝ	ΟΛΟΗΜΕΡΟ ΔΗΜΟΤΙΚΟ ΣΧΟΛΕΙΟ ΣΕΡΒΩΤΩΝ	3/θεσιο	ΣΕΡΒΩΤΑ ΤΚ:42100 ΣΕΡΒΩΤΩΝ
705	ΙΟΝΙΑ ΝΗΣΙΑ	ΖΑΚΥΝΘΟΥ	1/θ Δ.Σ. ΟΡΘΟΝΙΩΝ	1/θεσιο	ΟΡΘΟΝΙΕΣ-29091-ΖΑΚΥΝΘΟΣ
706	ΙΟΝΙΑ ΝΗΣΙΑ	ΖΑΚΥΝΘΟΥ	3/θ ΟΛΟΗΜΕΡΟ Δ.Σ. ΑΜΠΕΛΟΚΗΠΩΝ	3/θεσιο	ΑΜΠΕΛΟΚΗΠΟΙ-29100-ΖΑΚΥΝΘΟΣ
707	ΙΟΝΙΑ ΝΗΣΙΑ	ΖΑΚΥΝΘΟΥ	3/θ ΟΛΟΗΜΕΡΟ Δ.Σ. ΚΕΡΙΟΥ	3/θεσιο	ΚΕΡΙ-29092
708	ΙΟΝΙΑ ΝΗΣΙΑ	ΖΑΚΥΝΘΟΥ	ΟΛΟΗΜΕΡΟ Δ.Σ. ΚΑΜΠΟΥ	ΕΑΕΠ	ΒΑΝΑΤΟ ΤΚ:29100 ΚΑΜΠΟΥ
709	ΙΟΝΙΑ ΝΗΣΙΑ	ΚΕΡΚΥΡΑΣ	Δ. ΣΧ. ΕΡΕΙΚΟΥΣΑΣ	1/θεσιο	Ερείκουσα 49100-ΚΕΡΚΥΡΑ
710	ΙΟΝΙΑ ΝΗΣΙΑ	ΚΕΡΚΥΡΑΣ	Δ. ΣΧ. ΑΝΩ ΠΑΥΛΙΑΝΑΣ	2/ΘΕΣΙΟ	Άνω Παυλιάνα 49084-ΚΕΡΚΥΡΑ
711	ΙΟΝΙΑ ΝΗΣΙΑ	ΚΕΡΚΥΡΑΣ	Δ. ΣΧ. ΣΠΑΡΤΥΛΛΑ	3/θεσιο	Σπартуλλάς 49083-ΚΕΡΚΥΡΑ
712	ΙΟΝΙΑ ΝΗΣΙΑ	ΚΕΡΚΥΡΑΣ	ΣΧΟΛΙΚΟ ΚΕΝΤΡΟ ΠΑΛΛΙΑΣ ΠΟΛΗΣ	ΕΑΕΠ	ΠΛΑΤΕΙΑ ΨΩΡΟΥΛΑ , 49100 ΚΕΡΚΥΡΑ
713	ΙΟΝΙΑ ΝΗΣΙΑ	ΚΕΡΚΥΡΑΣ	ΟΛΟΗΜΕΡΟ Δ.Σ. ΜΑΝΤΟΥΚΙΟΥ	ΕΑΕΠ	ΞΕΝ.ΣΤΡΑΤΗΓΟΥ 58 ΤΚ:49100 ΜΑΝΤΟΥΚΙΟΥ ΚΕΡΚΥΡΑΣ
714	ΙΟΝΙΑ ΝΗΣΙΑ	ΚΕΦ/ΝΙΑΣ & ΙΘΑΚΗΣ	2/θ ΟΛ. ΔΗΜ. ΣΧΟΛΕΙΟ ΔΙΛΙΝΑΤΩΝ	2/ΘΕΣΙΟ	ΔΙΛΙΝΑΤΑ - 28100
715	ΙΟΝΙΑ ΝΗΣΙΑ	ΚΕΦ/ΝΙΑΣ & ΙΘΑΚΗΣ	2/θ ΟΛ. ΔΗΜ. ΣΧΟΛΕΙΟ ΧΙΟΝΑΤΩΝ	2/ΘΕΣΙΟ	ΧΙΟΝΑΤΑ - 28082
716	ΙΟΝΙΑ ΝΗΣΙΑ	ΛΕΥΚΑΔΑΣ	ΔΗΜ. ΣΧ. ΚΑΛΑΜΟΥ	1/θεσιο	ΚΑΛΑΜΟΣ-ΛΕΥΚΑΔΑ-31081
717	ΙΟΝΙΑ ΝΗΣΙΑ	ΛΕΥΚΑΔΑΣ	ΔΗΜ. ΣΧ. ΜΑΡΑΝΤΟΧΩΡΙΟΥ	3/θεσιο	ΜΑΡΑΝΤΟΧΩΡΙ- ΛΕΥΚΑΔΑ-31082
718	ΙΟΝΙΑ ΝΗΣΙΑ	ΛΕΥΚΑΔΑΣ	ΔΗΜ. ΣΧ. ΣΥΒΡΟΥ	3/θεσιο	ΣΥΒΡΟΣ- ΛΕΥΚΑΔΑ-31082
719	ΚΕΝΤΡΙΚΗ ΜΑΚΕΔΟΝΙΑ	Α ΘΕΣΣΑΛΟΝΙΚΗΣ	ΟΛΟΗΜΕΡΟ ΔΗΜΟΤΙΚΟ ΣΧΟΛΕΙΟ ΑΓ. ΠΑΡΑΣΚΕΥΗΣ	Π80	ΑΓ. ΠΑΡΑΣΚΕΥΗ ΤΘ103 ΤΚ:57001 ΑΓ. ΠΑΡΑΣΚΕΥΗ
720	ΚΕΝΤΡΙΚΗ ΜΑΚΕΔΟΝΙΑ	Α ΘΕΣΣΑΛΟΝΙΚΗΣ	5ο ΟΛΟΗΜΕΡΟ ΔΗΜΟΤΙΚΟ ΣΧΟΛΕΙΟ ΠΕΡΑΙΑΣ	Π80	ΠΡΟΕΚΤΑΣΗ Κ. ΠΑΛΑΜΑ ΤΚ:57019 ΠΕΡΑΙΑ
721	ΚΕΝΤΡΙΚΗ ΜΑΚΕΔΟΝΙΑ	Α ΘΕΣΣΑΛΟΝΙΚΗΣ	1ο ΟΛΟΗΜΕΡΟ ΔΗΜΟΤΙΚΟ ΣΧΟΛΕΙΟ ΠΑΝΟΡΑΜΑΤΟΣ	Π80	Χ. ΓΑΛΛΑΝΟΥ 10 ΤΚ:55236 ΠΑΝΟΡΑΜΑ

Ειδική Υπηρεσία Εφαρμογής Εκπαιδευτικών Δράσεων του Υπουργείου Παιδείας & Θρησκευμάτων, Πολιτισμού & Αθλητισμού  
 Ανοικτός Διεθνής Διαγωνισμός ««ΠΡΟΜΗΘΕΙΑ & ΕΓΚΑΤΑΣΤΑΣΗ Η/Υ & ΣΥΝΑΦΟΥΣ ΕΞΟΠΛΙΣΜΟΥ»»  
 Του Υποέργου 2 της Πράξης "Επέκταση Προγράμματος Πιλοτικής Εισαγωγής Η/Υ και συναφούς Εξοπλισμού σε Δημοτικά Σχολεία για  
 μία Ψηφιακά υποστηριζόμενη Διδασκαλία " »

02 / 2012

722	ΚΕΝΤΡΙΚΗ ΜΑΚΕΔΟΝΙΑ	Α ΘΕΣΣΑΛΟΝΙΚΗΣ	2ο ΟΛΟΗΜΕΡΟ ΔΗΜΟΤΙΚΟ ΣΧΟΛΕΙΟ ΠΑΝΟΡΑΜΑΤΟΣ	Π80	ΠΑΛΑΙΟΛΟΓΟΥ 11 ΤΚ:55236 ΠΑΝΟΡΑΜΑ
723	ΚΕΝΤΡΙΚΗ ΜΑΚΕΔΟΝΙΑ	ΑΝΑΤ. ΘΕΣ/ΝΙΚΗΣ	107ο ΟΛΟΗΜΕΡΟ Δ.Σ. ΘΕΣ/ΝΙΚΗΣ	ΕΑΕΠ	ΝΕΜΕΑΣ 1 ΤΚ:54249 ΘΕΣΣΑΛΟΝΙΚΗ
724	ΚΕΝΤΡΙΚΗ ΜΑΚΕΔΟΝΙΑ	ΑΝΑΤ. ΘΕΣ/ΝΙΚΗΣ	45ο ΟΛΟΗΜΕΡΟ Δ.Σ. ΘΕΣ/ΝΙΚΗΣ	ΕΑΕΠ	ΟΛΥΜΠΙΑΔΟΣ 94 ΤΚ:54634 ΘΕΣΣΑΛΟΝΙΚΗΣ
725	ΚΕΝΤΡΙΚΗ ΜΑΚΕΔΟΝΙΑ	ΑΝΑΤ. ΘΕΣ/ΝΙΚΗΣ	50ο ΟΛΟΗΜΕΡΟ Δ.Σ. ΘΕΣ/ΝΙΚΗΣ	ΕΑΕΠ	ΠΛΑΤΕΙΑ ΑΓ. ΑΝΑΡΓΥΡΩΝ 4 ΤΚ:54634 ΘΕΣΣΑΛΟΝΙΚΗΣ
726	ΚΕΝΤΡΙΚΗ ΜΑΚΕΔΟΝΙΑ	ΑΝΑΤ. ΘΕΣ/ΝΙΚΗΣ	55ο ΟΛΟΗΜΕΡΟ Δ.Σ. ΘΕΣ/ΝΙΚΗΣ	ΕΑΕΠ	Κ. ΚΡΥΣΤΑΛΛΗ 10 ΤΚ:54630 ΘΕΣΣΑΛΟΝΙΚΗ
727	ΚΕΝΤΡΙΚΗ ΜΑΚΕΔΟΝΙΑ	ΑΝΑΤ. ΘΕΣ/ΝΙΚΗΣ	2ο Δ.Σ. ΑΓΙΟΥ ΠΑΥΛΟΥ	ΕΑΕΠ	ΥΔΡΑΓΩΓΕΙΟΥ ΤΕΡΜΑ ΤΚ:54636 ΑΓ. ΠΑΥΛΟΥ ΘΕΣΣΑΛΟΝΙΚΗ
728	ΚΕΝΤΡΙΚΗ ΜΑΚΕΔΟΝΙΑ	ΔΙΠΕ ΠΙΕΡΙΑΣ	Αγ. Δημητρίου	2/ΘΕΣΙΟ	60100 Κατερίνη
729	ΚΕΝΤΡΙΚΗ ΜΑΚΕΔΟΝΙΑ	ΔΙΠΕ ΠΙΕΡΙΑΣ	Ελατοχωρίου	2/ΘΕΣΙΟ	60100 Κατερίνη
730	ΚΕΝΤΡΙΚΗ ΜΑΚΕΔΟΝΙΑ	ΔΙΠΕ ΠΙΕΡΙΑΣ	Μ. Μηλιάς	2/ΘΕΣΙΟ	60100 Κατερίνη
731	ΚΕΝΤΡΙΚΗ ΜΑΚΕΔΟΝΙΑ	ΔΙΠΕ ΠΙΕΡΙΑΣ	Τριλόφου	2/ΘΕΣΙΟ	60100 Κατερίνη
732	ΚΕΝΤΡΙΚΗ ΜΑΚΕΔΟΝΙΑ	ΔΙΠΕ ΠΙΕΡΙΑΣ	Φωτεινών	2/ΘΕΣΙΟ	60100 Κατερίνη
733	ΚΕΝΤΡΙΚΗ ΜΑΚΕΔΟΝΙΑ	ΔΙΠΕ ΠΙΕΡΙΑΣ	Χράνης	2/ΘΕΣΙΟ	60100 Κατερίνη
734	ΚΕΝΤΡΙΚΗ ΜΑΚΕΔΟΝΙΑ	ΔΙΠΕ ΠΙΕΡΙΑΣ	Κ. Αγ. Ιωάννη	2/ΘΕΣΙΟ	60061 ΠΥΔΝΑΣ-ΚΟΛΙΝΔΡΟΥ
735	ΚΕΝΤΡΙΚΗ ΜΑΚΕΔΟΝΙΑ	ΔΙΠΕ ΠΙΕΡΙΑΣ	Παλαϊόστανης	2/ΘΕΣΙΟ	60061 ΠΥΔΝΑΣ-ΚΟΛΙΝΔΡΟΥ
736	ΚΕΝΤΡΙΚΗ ΜΑΚΕΔΟΝΙΑ	ΔΙΠΕ ΠΙΕΡΙΑΣ	Βρίας	3/θεσιο	Βρία-60100 Κατερίνη
737	ΚΕΝΤΡΙΚΗ ΜΑΚΕΔΟΝΙΑ	ΔΙΠΕ ΠΙΕΡΙΑΣ	Καταλωνίων	3/θεσιο	60100 Κατερίνη
738	ΚΕΝΤΡΙΚΗ ΜΑΚΕΔΟΝΙΑ	ΔΙΠΕ ΠΙΕΡΙΑΣ	Μοσχοχωρίου	3/θεσιο	60100 Κατερίνη
739	ΚΕΝΤΡΙΚΗ ΜΑΚΕΔΟΝΙΑ	ΔΙΠΕ ΠΙΕΡΙΑΣ	Π. Κεραμιδίου	3/θεσιο	60100 Κατερίνη
740	ΚΕΝΤΡΙΚΗ ΜΑΚΕΔΟΝΙΑ	ΔΙΠΕ ΠΙΕΡΙΑΣ	Ράχης	3/θεσιο	60100 Κατερίνη
741	ΚΕΝΤΡΙΚΗ ΜΑΚΕΔΟΝΙΑ	ΔΙΠΕ ΠΙΕΡΙΑΣ	Σφενδάμης	3/θεσιο	60100 Κατερίνη
742	ΚΕΝΤΡΙΚΗ ΜΑΚΕΔΟΝΙΑ	ΔΥΤ. ΘΕΣ/ΝΙΚΗΣ	7ο ΟΛΟΗΜΕΡΟ Δ.Σ. ΝΕΑΠΟΛΗΣ	ΕΑΕΠ	Κ. ΚΑΡΑΜΑΝΑΗ 31 ΤΚ:56727 ΝΕΑΠΟΛΗΣ
743	ΚΕΝΤΡΙΚΗ ΜΑΚΕΔΟΝΙΑ	ΔΥΤ. ΘΕΣ/ΝΙΚΗΣ	4ο ΟΛΟΗΜΕΡΟ Δ.Σ. ΕΛΕΥΘΕΡΙΟΥ-ΚΟΡΔΕΛΙΟΥ	ΕΑΕΠ	ΚΑΤΣΑΝΤΩΝΗ - Φ.ΦΛΩΡΟΥ ΤΚ:56334 ΕΛΕΥΘΕΡΙΟΥ-ΚΟΡΔΕΛΙΟΥ
744	ΚΕΝΤΡΙΚΗ ΜΑΚΕΔΟΝΙΑ	ΔΥΤ. ΘΕΣ/ΝΙΚΗΣ	ΟΛΟΗΜΕΡΟ Δ.Σ. ΚΟΛΧΙΚΟΥ	ΕΑΕΠ	ΚΟΛΧΙΚΟ ΤΚ:57200 ΚΟΛΧΙΚΟΥ
745	ΚΕΝΤΡΙΚΗ ΜΑΚΕΔΟΝΙΑ	ΔΥΤ. ΘΕΣ/ΝΙΚΗΣ	1ο ΟΛΟΗΜΕΡΟ Δ.Σ. ΑΜΠΕΛΟΚΗΠΩΝ	ΕΑΕΠ	ΠΑΝΤΑΖΟΠΟΥΛΟΥ 10 ΤΚ:56121 ΑΜΠΕΛΟΚΗΠΩΝ
746	ΚΕΝΤΡΙΚΗ ΜΑΚΕΔΟΝΙΑ	ΔΥΤ. ΘΕΣ/ΝΙΚΗΣ	5ο ΟΛΟΗΜΕΡΟ Δ.Σ. ΑΜΠΕΛΟΚΗΠΩΝ	ΕΑΕΠ	ΤΕΡΜΑ ΦΙΛΙΠΠΟΥΠΟΛΕΩΣ ΤΚ:56121 ΑΜΠΕΛΟΚΗΠΩΝ
747	ΚΕΝΤΡΙΚΗ ΜΑΚΕΔΟΝΙΑ	ΔΥΤ. ΘΕΣ/ΝΙΚΗΣ	4ο ΟΛΟΗΜΕΡΟ Δ.Σ. ΑΜΠΕΛΟΚΗΠΩΝ	ΕΑΕΠ	ΕΘΝΙΚΗΣ ΑΝΤΙΣΤΑΣΕΩΣ 59 ΤΚ:56123 ΑΜΠΕΛΟΚΗΠΩΝ
748	ΚΕΝΤΡΙΚΗ ΜΑΚΕΔΟΝΙΑ	ΔΥΤ. ΘΕΣ/ΝΙΚΗΣ	13ο ΟΛΟΗΜΕΡΟ Δ.Σ. ΑΜΠΕΛΟΚΗΠΩΝ	ΕΑΕΠ	ΕΘΝΙΚΗΣ ΑΝΤΙΣΤΑΣΗΣ 59 ΤΚ:56123 ΑΜΠΕΛΟΚΗΠΩΝ
749	ΚΕΝΤΡΙΚΗ ΜΑΚΕΔΟΝΙΑ	ΔΥΤ. ΘΕΣ/ΝΙΚΗΣ	16ο ΟΛΟΗΜΕΡΟ Δ.Σ. ΣΤΑΥΡΟΥΠΟΛΗΣ	ΕΑΕΠ	ΧΡ. ΣΜΥΡΝΗΣ 18 ΤΚ:56430 ΣΤΑΥΡΟΥΠΟΛΗΣ
750	ΚΕΝΤΡΙΚΗ ΜΑΚΕΔΟΝΙΑ	ΔΥΤ. ΘΕΣ/ΝΙΚΗΣ	10ο ΟΛΟΗΜΕΡΟ Δ.Σ. ΝΕΑΠΟΛΗΣ	ΕΑΕΠ	ΤΕΡΜΑ ΦΡΑΓΚΛΙΝΟΥ ΡΟΥΣΒΕΛΤ ΤΚ:56728 ΝΕΑΠΟΛΗΣ
751	ΚΕΝΤΡΙΚΗ ΜΑΚΕΔΟΝΙΑ	ΔΥΤ. ΘΕΣ/ΝΙΚΗΣ	Δ.Σ. ΑΝΑΤΟΛΙΚΟΥ "Η ΒΑΛΜΑΔΑ"	ΕΑΕΠ	ΣΧΟΛΕΙΟΥ 2 ΤΚ:57300 ΑΝΑΤΟΛΙΚΟΥ
752	ΚΕΝΤΡΙΚΗ ΜΑΚΕΔΟΝΙΑ	ΔΥΤΙΚΗΣ ΘΕΣΣΑΛΟΝΙΚΗΣ	ΟΛΟΗΜΕΡΟ ΔΗΜΟΤΙΚΟ ΣΧΟΛΕΙΟ ΟΣΣΑΣ	2/ΘΕΣΙΟ	ΟΣΣΑ, 57200, ΘΕΣΣΑΛΟΝΙΚΗ
753	ΚΕΝΤΡΙΚΗ ΜΑΚΕΔΟΝΙΑ	ΔΥΤΙΚΗΣ ΘΕΣΣΑΛΟΝΙΚΗΣ	5ο ΟΛΟΗΜΕΡΟ ΔΗΜΟΤΙΚΟ ΣΧΟΛΕΙΟ ΕΛΕΥΘΕΡΙΟΥ-ΚΟΡΔΕΛΙΟΥ	3/θεσιο	ΤΙΜΙΟΥ ΣΤΑΥΡΟΥ 1, 54628, ΕΛΕΥΘΕΡΙΟ-ΚΟΡΔΕΛΙΟ

Ειδική Υπηρεσία Εφαρμογής Εκπαιδευτικών Δράσεων του Υπουργείου Παιδείας & Θρησκευμάτων, Πολιτισμού & Αθλητισμού  
 Ανοικτός Διεθνής Διαγωνισμός ««ΠΡΟΜΗΘΕΙΑ & ΕΓΚΑΤΑΣΤΑΣΗ Η/Υ & ΣΥΝΑΦΟΥΣ ΕΞΟΠΛΙΣΜΟΥ»»  
 Του Υποέργου 2 της Πράξης “Επέκταση Προγράμματος Πιλοτικής Εισαγωγής Η/Υ και συναφούς Εξοπλισμού σε Δημοτικά Σχολεία για  
 μία Ψηφιακά υποστηριζόμενη Διδασκαλία ” »

02 / 2012

754	ΚΕΝΤΡΙΚΗ ΜΑΚΕΔΟΝΙΑ	ΔΥΤΙΚΗΣ ΘΕΣΣΑΛΟΝΙΚΗΣ	ΔΗΜΟΤΙΚΟ ΣΧΟΛΕΙΟ ΒΡΑΧΙΑΣ	3/θεσιο	ΒΡΑΧΙΑ, 57007, ΘΕΣΣΑΛΟΝΙΚΗ
755	ΚΕΝΤΡΙΚΗ ΜΑΚΕΔΟΝΙΑ	ΔΥΤΙΚΗΣ ΘΕΣΣΑΛΟΝΙΚΗΣ	ΔΗΜΟΤΙΚΟ ΣΧΟΛΕΙΟ ΛΟΥΔΙΑ	3/θεσιο	ΛΟΥΔΙΑΣ, 57007, ΘΕΣΣΑΛΟΝΙΚΗ
756	ΚΕΝΤΡΙΚΗ ΜΑΚΕΔΟΝΙΑ	ΔΥΤΙΚΗΣ ΘΕΣΣΑΛΟΝΙΚΗΣ	ΟΛΟΗΜΕΡΟ ΔΗΜΟΤΙΚΟ ΣΧΟΛΕΙΟ ΠΑΡΘΕΝΙΟΥ	3/θεσιο	ΠΑΡΘΕΝΙΟ, 57007, ΘΕΣΣΑΛΟΝΙΚΗ
757	ΚΕΝΤΡΙΚΗ ΜΑΚΕΔΟΝΙΑ	ΔΥΤΙΚΗΣ ΘΕΣΣΑΛΟΝΙΚΗΣ	ΟΛΟΗΜΕΡΟ ΔΗΜΟΤΙΚΟ ΣΧΟΛΕΙΟ ΚΑΤΩ ΓΕΦΥΡΑΣ	3/θεσιο	ΚΑΤΩ ΓΕΦΥΡΑ, 57011, ΘΕΣΣΑΛΟΝΙΚΗ
758	ΚΕΝΤΡΙΚΗ ΜΑΚΕΔΟΝΙΑ	ΔΥΤΙΚΗΣ ΘΕΣΣΑΛΟΝΙΚΗΣ	ΟΛΟΗΜΕΡΟ ΔΗΜΟΤΙΚΟ ΣΧΟΛΕΙΟ ΑΚΡΟΠΟΤΑΜΟΥ	3/θεσιο	ΑΚΡΟΠΟΤΑΜΟΣ, 57011, ΘΕΣΣΑΛΟΝΙΚΗ
759	ΚΕΝΤΡΙΚΗ ΜΑΚΕΔΟΝΙΑ	ΗΜΑΘΙΑΣ	1ο ΟΛΟΗΜΕΡΟ Δ.Σ. ΝΑΟΥΣΑΣ	ΕΑΕΠ	ΒΕΝΙΖΕΛΟΥ 3 ΤΚ:59200 ΝΑΟΥΣΑΣ
760	ΚΕΝΤΡΙΚΗ ΜΑΚΕΔΟΝΙΑ	ΗΜΑΘΙΑΣ	Ροδοχωρίου	2/ΘΕΣΙΟ	Ροδοχώρι Ημαθίας, 59300
761	ΚΕΝΤΡΙΚΗ ΜΑΚΕΔΟΝΙΑ	ΗΜΑΘΙΑΣ	Τριποτάμου-Ράχης	3/θεσιο	Ράχη Ημαθίας, 59100
762	ΚΕΝΤΡΙΚΗ ΜΑΚΕΔΟΝΙΑ	ΚΙΑΚΙΣ	ΔΗΜ. ΣΧΟΛ. ΜΙΚΡΟΚΑΜΠΟΥ	2/ΘΕΣΙΟ	ΜΙΚΡΟΚΑΜΠΟΣ 57011 ΓΕΦΥΡΑ
763	ΚΕΝΤΡΙΚΗ ΜΑΚΕΔΟΝΙΑ	ΚΙΑΚΙΣ	ΔΗΜ ΣΧΟΛ. Ν. ΓΥΝΑΙΚΟΚΑΣΤΡΟΥ	2/ΘΕΣΙΟ	Ν. ΓΥΝΑΙΚΟΚΑΣΤΡΟ 61100 ΚΙΑΚΙΣ
764	ΚΕΝΤΡΙΚΗ ΜΑΚΕΔΟΝΙΑ	ΚΙΑΚΙΣ	ΔΗΜ. ΣΧΟΛ. ΠΛΑΓΙΩΝ	2/ΘΕΣΙΟ	ΠΛΑΓΙΑ 61005 ΕΙΔΟΜΕΝΗ
765	ΚΕΝΤΡΙΚΗ ΜΑΚΕΔΟΝΙΑ	ΚΙΑΚΙΣ	ΔΗΜ. ΣΧΟΛ. ΕΠΤΑΛΟΦΟΥ	3/θεσιο	ΕΠΤΑΛΟΦΟΣ 61100 ΚΙΑΚΙΣ
766	ΚΕΝΤΡΙΚΗ ΜΑΚΕΔΟΝΙΑ	ΚΙΑΚΙΣ	ΔΗΜ. ΣΧΟΛ. ΠΕΔΙΝΟΥ	3/θεσιο	ΠΕΔΙΝΟ 61100 ΚΙΑΚΙΣ
767	ΚΕΝΤΡΙΚΗ ΜΑΚΕΔΟΝΙΑ	ΚΙΑΚΙΣ	ΔΗΜ. ΣΧΟΛ. ΧΩΡΥΓΙΟΥ	3/θεσιο	ΧΩΡΥΓΙ 61100 ΚΙΑΚΙΣ
768	ΚΕΝΤΡΙΚΗ ΜΑΚΕΔΟΝΙΑ	ΚΙΑΚΙΣ	ΔΗΜ.ΣΧΟΛ. ΓΟΡΓΟΠΗΣ	3/θεσιο	ΓΟΡΓΟΠΗ 61400 ΑΞΙΟΥΠΟΛΗ
769	ΚΕΝΤΡΙΚΗ ΜΑΚΕΔΟΝΙΑ	ΚΙΑΚΙΣ	ΔΗΜ. ΣΧΟΛ. ΠΛΑΤΑΝΙΑΣ	3/θεσιο	ΠΛΑΤΑΝΙΑ 61200 ΠΟΛΥΚΑΣΤΡΟ
770	ΚΕΝΤΡΙΚΗ ΜΑΚΕΔΟΝΙΑ	ΚΙΑΚΙΣ	ΔΗΜ. ΣΧΟΛ. ΤΟΥΜΠΑΣ	3/θεσιο	ΤΟΥΜΠΑ 61400 ΑΞΙΟΥΠΟΛΗ
771	ΚΕΝΤΡΙΚΗ ΜΑΚΕΔΟΝΙΑ	ΚΙΑΚΙΣ	1ο ΟΛΟΗΜΕΡΟ ΔΗΜΟΤΙΚΟ ΣΧΟΛΕΙΟ ΚΙΑΚΙΣ	Π80	ΚΑΡΑΟΛΗ ΔΗΜΗΤΡΙΟΥ 20 ΤΚ:61100 ΚΙΑΚΙΣ
772	ΚΕΝΤΡΙΚΗ ΜΑΚΕΔΟΝΙΑ	ΠΕΛΛΑΣ	ΔΣ ΝΟΤΙΑΣ	1/θεσιο	ΝΟΤΙΑ ΑΛΜΩΠΙΑΣ 58003
773	ΚΕΝΤΡΙΚΗ ΜΑΚΕΔΟΝΙΑ	ΠΕΛΛΑΣ	ΔΣ ΑΓΡΟΣΥΚΙΑΣ	1/θεσιο	ΑΓΡΟΣΥΚΙΑ ΓΙΑΝΝΙΤΣΩΝ, 57100
774	ΚΕΝΤΡΙΚΗ ΜΑΚΕΔΟΝΙΑ	ΠΕΛΛΑΣ	ΔΣ ΛΕΠΤΟΚΑΡΥΑΣ	1/θεσιο	ΛΕΠΤΟΚΑΡΥΑ ΓΙΑΝΝΙΤΣΩΝ, 58100
775	ΚΕΝΤΡΙΚΗ ΜΑΚΕΔΟΝΙΑ	ΠΕΛΛΑΣ	ΔΣ ΤΡΙΦΥΛΛΙΟΥ	1/θεσιο	ΤΡΙΦΥΛΛΙ ΓΙΑΝΝΙΤΣΩΝ, 58100
776	ΚΕΝΤΡΙΚΗ ΜΑΚΕΔΟΝΙΑ	ΠΕΛΛΑΣ	ΔΣ Κ. ΓΡΑΜΜΑΤΙΚΟΥ	1/θεσιο	ΚΑΤΩ ΓΡΑΜΜΑΤΙΚΟ ΕΔΕΣΣΑΣ, 58002
777	ΚΕΝΤΡΙΚΗ ΜΑΚΕΔΟΝΙΑ	ΠΕΛΛΑΣ	ΔΣ ΑΓΙΑΣ ΦΩΤΕΙΝΗΣ	2/ΘΕΣΙΟ	ΑΓ. ΦΩΤΙΕΝΗ ΕΔΕΣΣΑΣ, 58200
778	ΚΕΝΤΡΙΚΗ ΜΑΚΕΔΟΝΙΑ	ΠΕΛΛΑΣ	ΔΣ ΠΛΑΤΑΝΗΣ	2/ΘΕΣΙΟ	ΠΛΑΤΑΝΗ ΕΔΕΣΣΑΣ, 58200
779	ΚΕΝΤΡΙΚΗ ΜΑΚΕΔΟΝΙΑ	ΠΕΛΛΑΣ	ΔΣ ΔΩΡΟΘΕΑΣ	2/ΘΕΣΙΟ	ΔΩΡΟΘΕΑ ΑΛΜΩΠΙΑΣ, 58400
780	ΚΕΝΤΡΙΚΗ ΜΑΚΕΔΟΝΙΑ	ΠΕΛΛΑΣ	ΔΣ ΘΗΡΙΟΠΕΤΡΑΣ	2/ΘΕΣΙΟ	ΘΗΡΙΟΠΕΤΡΑ ΑΛΜΩΠΙΑΣ, 58003
781	ΚΕΝΤΡΙΚΗ ΜΑΚΕΔΟΝΙΑ	ΠΕΛΛΑΣ	ΔΣ ΘΕΟΔΩΡΑΚΙΟΥ	2/ΘΕΣΙΟ	ΘΕΟΔΩΡΑΚΙ ΑΛΜΩΠΙΑΣ, 58400
782	ΚΕΝΤΡΙΚΗ ΜΑΚΕΔΟΝΙΑ	ΠΕΛΛΑΣ	ΔΣ ΚΩΝΣΤΑΝΤΙΑΣ	2/ΘΕΣΙΟ	ΚΩΝΣΤΑΝΤΙΑ ΑΛΜΩΠΙΑΣ, 58400
783	ΚΕΝΤΡΙΚΗ ΜΑΚΕΔΟΝΙΑ	ΠΕΛΛΑΣ	ΔΣ ΣΑΡΑΚΗΝΩΝ	2/ΘΕΣΙΟ	ΣΑΡΑΚΗΝΟΙ ΑΛΜΩΠΙΑΣ, 58400
784	ΚΕΝΤΡΙΚΗ ΜΑΚΕΔΟΝΙΑ	ΠΕΛΛΑΣ	ΔΣ ΑΧΛΑΔΟΧΩΡΙΟΥ	2/ΘΕΣΙΟ	ΑΧΛΑΔΟΧΩΡΙ ΓΙΑΝΝΙΤΣΩΝ, 58100

Ειδική Υπηρεσία Εφαρμογής Εκπαιδευτικών Δράσεων του Υπουργείου Παιδείας & Θρησκευμάτων, Πολιτισμού & Αθλητισμού  
Ανοικτός Διεθνής Διαγωνισμός ««ΠΡΟΜΗΘΕΙΑ & ΕΓΚΑΤΑΣΤΑΣΗ Η/Υ & ΣΥΝΑΦΟΥΣ ΕΞΟΠΛΙΣΜΟΥ»»Του Υποέργου 2 της Πράξης "Επέκταση Προγράμματος Πιλοτικής Εισαγωγής Η/Υ και συναφούς Εξοπλισμού σε Δημοτικά Σχολεία για  
μία Ψηφιακά υποστηριζόμενη Διδασκαλία " »

02 / 2012

785	ΚΕΝΤΡΙΚΗ ΜΑΚΕΔΟΝΙΑ	ΠΕΛΛΑΣ	ΔΣ ΔΑΜΙΑΝΟΥ	2/ΘΕΣΙΟ	ΔΑΜΙΑΝΟ ΓΙΑΝΝΙΤΣΩΝ, 58100
786	ΚΕΝΤΡΙΚΗ ΜΑΚΕΔΟΝΙΑ	ΠΕΛΛΑΣ	ΔΣ ΔΡΟΣΕΡΟΥ	2/ΘΕΣΙΟ	ΔΡΟΣΕΡΟ ΓΙΑΝΝΙΤΣΩΝ, 58100
787	ΚΕΝΤΡΙΚΗ ΜΑΚΕΔΟΝΙΑ	ΠΕΛΛΑΣ	ΔΣ ΔΥΤΙΚΟΥ	2/ΘΕΣΙΟ	ΔΥΤΙΚΟ ΓΙΑΝΝΙΤΣΩΝ, 57100
788	ΚΕΝΤΡΙΚΗ ΜΑΚΕΔΟΝΙΑ	ΠΕΛΛΑΣ	ΔΣ ΛΑΚΚΑΣ	2/ΘΕΣΙΟ	ΛΑΚΚΑ ΓΙΑΝΝΙΤΣΩΝ, 58100
789	ΚΕΝΤΡΙΚΗ ΜΑΚΕΔΟΝΙΑ	ΠΕΛΛΑΣ	ΔΣ ΜΕΣΙΑΝΟΥ	2/ΘΕΣΙΟ	ΜΕΣΙΑΝΟ ΓΙΑΝΝΙΤΣΩΝ, 58100
790	ΚΕΝΤΡΙΚΗ ΜΑΚΕΔΟΝΙΑ	ΠΕΛΛΑΣ	ΔΣ ΣΤΑΥΡΟΔΡΟΜΙΟΥ	2/ΘΕΣΙΟ	ΣΤΑΥΡΟΔΡΟΜΙ ΓΙΑΝΝΙΤΣΩΝ, 58300
791	ΚΕΝΤΡΙΚΗ ΜΑΚΕΔΟΝΙΑ	ΠΕΛΛΑΣ	ΔΣ ΖΕΡΒΗΣ	2/ΘΕΣΙΟ	ΖΕΡΒΗ ΕΔΕΣΣΑΣ, 58002
792	ΚΕΝΤΡΙΚΗ ΜΑΚΕΔΟΝΙΑ	ΠΕΛΛΑΣ	ΔΣ ΚΑΡΥΔΙΑΣ	2/ΘΕΣΙΟ	ΚΑΡΥΔΙΑ ΕΔΕΣΣΑΣ, 58200
793	ΚΕΝΤΡΙΚΗ ΜΑΚΕΔΟΝΙΑ	ΠΕΛΛΑΣ	ΔΣ ΛΟΥΤΡΟΧΩΡΙΟΥ	2/ΘΕΣΙΟ	ΛΟΥΤΡΟΧΩΡΙ ΣΚΥΔΡΑΣ, 58500
794	ΚΕΝΤΡΙΚΗ ΜΑΚΕΔΟΝΙΑ	ΠΕΛΛΑΣ	ΔΣ ΝΗΣΙΟΥ	2/ΘΕΣΙΟ	ΝΗΣΙ ΕΔΕΣΣΑΣ, 58200
795	ΚΕΝΤΡΙΚΗ ΜΑΚΕΔΟΝΙΑ	ΠΕΛΛΑΣ	ΔΣ ΠΕΡΑΙΑΣ	2/ΘΕΣΙΟ	ΠΕΡΑΙΑ ΕΔΕΣΣΑΣ, 58002
796	ΚΕΝΤΡΙΚΗ ΜΑΚΕΔΟΝΙΑ	ΠΕΛΛΑΣ	ΔΣ ΣΩΤΗΡΑΣ	2/ΘΕΣΙΟ	ΣΩΤΗΡΑ ΕΔΕΣΣΑΣ, 58200
797	ΚΕΝΤΡΙΚΗ ΜΑΚΕΔΟΝΙΑ	ΠΕΛΛΑΣ	ΔΣ ΒΡΥΤΤΩΝ	3/θεσιο	ΒΡΥΤΤΑ ΕΔΕΣΣΑΣ, 58200
798	ΚΕΝΤΡΙΚΗ ΜΑΚΕΔΟΝΙΑ	ΠΕΛΛΑΣ	ΔΣ ΦΛΑΜΟΥΡΙΑΣ	3/θεσιο	ΦΛΑΜΟΥΡΙΑ ΕΔΕΣΣΑΣ, 58200
799	ΚΕΝΤΡΙΚΗ ΜΑΚΕΔΟΝΙΑ	ΠΕΛΛΑΣ	ΔΣ ΠΕΡΙΚΛΕΙΑΣ	3/θεσιο	ΠΕΡΙΚΛΕΙΑ ΑΛΜΩΠΙΑΣ 58003
800	ΚΕΝΤΡΙΚΗ ΜΑΚΕΔΟΝΙΑ	ΠΕΛΛΑΣ	ΔΣ ΟΡΜΑΣ	3/θεσιο	ΟΡΜΑ ΑΛΜΩΠΙΑΣ, 58400
801	ΚΕΝΤΡΙΚΗ ΜΑΚΕΔΟΝΙΑ	ΠΕΛΛΑΣ	ΔΣ ΦΙΛΩΤΕΙΑΣ	3/θεσιο	ΦΙΛΩΤΕΙΑ ΑΛΜΩΠΙΑΣ, 58003
802	ΚΕΝΤΡΙΚΗ ΜΑΚΕΔΟΝΙΑ	ΠΕΛΛΑΣ	ΔΣ ΦΟΥΣΤΑΝΗΣ	3/θεσιο	ΦΟΥΣΤΑΝΗ ΑΛΜΩΠΙΑΣ, 58003
803	ΚΕΝΤΡΙΚΗ ΜΑΚΕΔΟΝΙΑ	ΠΕΛΛΑΣ	ΔΣ ΓΥΨΟΧΩΡΙΟΥ	3/θεσιο	ΓΥΨΟΧΩΡΙ ΓΙΑΝΝΙΤΣΩΝ, 58100
804	ΚΕΝΤΡΙΚΗ ΜΑΚΕΔΟΝΙΑ	ΠΕΛΛΑΣ	ΔΣ ΠΛΑΓΙΑΡΙΟΥ	3/θεσιο	ΠΛΑΓΙΑΡΙ ΓΙΑΝΝΙΤΣΩΝ, 58100
805	ΚΕΝΤΡΙΚΗ ΜΑΚΕΔΟΝΙΑ	ΠΕΛΛΑΣ	ΔΣ ΡΑΧΩΝΑΣ	3/θεσιο	ΡΑΧΩΝΑ ΓΙΑΝΝΙΤΣΩΝ, 57100
806	ΚΕΝΤΡΙΚΗ ΜΑΚΕΔΟΝΙΑ	ΠΕΛΛΑΣ	ΔΣ ΑΓΙΟΥ ΑΘΑΝΑΣΙΟΥ	3/θεσιο	ΑΓΙΟΣ ΑΘΑΝΑΣΙΟΣ ΕΔΕΣΣΑΣ, 58002
807	ΚΕΝΤΡΙΚΗ ΜΑΚΕΔΟΝΙΑ	ΠΕΛΛΑΣ	ΔΣ ΚΑΛΛΙΠΟΛΗΣ	3/θεσιο	ΚΑΛΛΙΠΟΛΗ ΣΚΥΔΡΑΣ, 58500
808	ΚΕΝΤΡΙΚΗ ΜΑΚΕΔΟΝΙΑ	ΠΕΛΛΑΣ	ΔΣ ΠΑΝΑΓΙΤΣΑΣ	3/θεσιο	ΠΑΝΑΓΙΤΣΑ ΕΔΕΣΣΑΣ, 58002
809	ΚΕΝΤΡΙΚΗ ΜΑΚΕΔΟΝΙΑ	ΠΕΛΛΑΣ	ΔΣ ΚΕΡΑΣΙΑΣ	3/θεσιο	ΚΕΡΑΣΙΑ ΕΔΕΣΣΑΣ, 58200
810	ΚΕΝΤΡΙΚΗ ΜΑΚΕΔΟΝΙΑ	ΠΙΕΡΙΑΣ	9ο Δ.Σ. ΚΑΤΕΡΙΝΗΣ	ΕΑΕΠ	ΛΟΥΚΙΑΝΟΥ 2 ΤΚ:60100 ΚΑΤΕΡΙΝΗΣ
811	ΚΕΝΤΡΙΚΗ ΜΑΚΕΔΟΝΙΑ	ΣΕΡΡΕΣ	ΑΓ. ΕΛΕΝΗΣ	2/ΘΕΣΙΟ	ΑΓΙΑ ΕΛΕΝΗ ΣΕΡΡΩΝ
812	ΚΕΝΤΡΙΚΗ ΜΑΚΕΔΟΝΙΑ	ΣΕΡΡΕΣ	ΠΕΠΟΝΙΑΣ	2/ΘΕΣΙΟ	ΠΕΠΟΝΙΑ ΣΕΡΡΩΝ
813	ΚΕΝΤΡΙΚΗ ΜΑΚΕΔΟΝΙΑ	ΣΕΡΡΕΣ	ΑΓΚΙΣΤΡΟΥ	2/ΘΕΣΙΟ	ΑΓΚΙΣΤΡΟ ΣΕΡΡΩΝ
814	ΚΕΝΤΡΙΚΗ ΜΑΚΕΔΟΝΙΑ	ΣΕΡΡΕΣ	ΑΧΛΑΔΟΧΩΡΙΟΥ	2/ΘΕΣΙΟ	ΑΧΛΑΔΟΧΩΡΙ ΣΕΡΡΩΝ
815	ΚΕΝΤΡΙΚΗ ΜΑΚΕΔΟΝΙΑ	ΣΕΡΡΕΣ	Ν. ΚΕΡΔΥΛΛΙΩΝ	3/θεσιο	Ν. ΚΕΡΔΥΛΙΑ
816	ΚΕΝΤΡΙΚΗ ΜΑΚΕΔΟΝΙΑ	ΣΕΡΡΩΝ	ΟΛΟΗΜΕΡΟ Δ.Σ. ΣΚΟΥΤΑΡΕΩΣ	ΕΑΕΠ	ΣΚΟΥΤΑΡΙ ΣΕΡΡΩΝ ΤΚ:62100 ΣΚΟΥΤΑΡΙ
817	ΚΕΝΤΡΙΚΗ ΜΑΚΕΔΟΝΙΑ	ΣΕΡΡΩΝ	ΟΛΟΗΜΕΡΟ Δ.Σ. ΜΑΥΡΟΘΑΛΑΣΣΑΣ	ΕΑΕΠ	ΜΑΥΡΟΘΑΛΑΣΣΑ ΣΕΡΡΩΝ ΤΚ:62049 ΜΑΥΡΟΘΑΛΑΣΣΑΣ

Ειδική Υπηρεσία Εφαρμογής Εκπαιδευτικών Δράσεων του Υπουργείου Παιδείας & Θρησκευμάτων, Πολιτισμού & Αθλητισμού  
Ανοικτός Διεθνής Διαγωνισμός ««ΠΡΟΜΗΘΕΙΑ & ΕΓΚΑΤΑΣΤΑΣΗ Η/Υ & ΣΥΝΑΦΟΥΣ ΕΞΟΠΛΙΣΜΟΥ»»Του Υποέργου 2 της Πράξης "Επέκταση Προγράμματος Πιλοτικής Εισαγωγής Η/Υ και συναφούς Εξοπλισμού σε Δημοτικά Σχολεία για  
μία Ψηφιακά υποστηριζόμενη Διδασκαλία " »

02 / 2012

818	ΚΕΝΤΡΙΚΗ ΜΑΚΕΔΟΝΙΑ	ΣΕΡΡΩΝ	2ο ΟΛΟΗΜΕΡΟ Δ.Σ. ΣΕΡΡΩΝ	ΕΑΕΠ	ΝΙΓΡΙΤΑΣ 128 ΤΚ:62124 ΣΕΡΡΩΝ
819	ΚΕΝΤΡΙΚΗ ΜΑΚΕΔΟΝΙΑ	ΣΕΡΡΩΝ	Δ.Σ. ΡΟΔΟΛΙΒΟΥΣ	ΕΑΕΠ	ΡΟΔΟΛΙΒΟΣ ΣΕΡΡΩΝ ΤΚ:62041 ΡΟΔΟΛΙΒΟΥΣ
820	ΚΕΝΤΡΙΚΗ ΜΑΚΕΔΟΝΙΑ	ΧΑΛΚΙΔΙΚΗΣ	ΤΟΡΩΝΗΣ	1/θεσιο	63072 ΤΟΡΩΝΗ
821	ΚΕΝΤΡΙΚΗ ΜΑΚΕΔΟΝΙΑ	ΧΑΛΚΙΔΙΚΗΣ	ΚΡΗΝΗΣ	1/θεσιο	63080 ΚΡΗΝΗ
822	ΚΕΝΤΡΙΚΗ ΜΑΚΕΔΟΝΙΑ	ΧΑΛΚΙΔΙΚΗΣ	ΒΑΒΔΟΥ	2/ΘΕΣΙΟ	63073 ΒΑΒΔΟΣ
823	ΚΕΝΤΡΙΚΗ ΜΑΚΕΔΟΝΙΑ	ΧΑΛΚΙΔΙΚΗΣ	ΒΑΡΒΑΡΑΣ	2/ΘΕΣΙΟ	63074 ΒΑΡΒΑΡΑ
824	ΚΕΝΤΡΙΚΗ ΜΑΚΕΔΟΝΙΑ	ΧΑΛΚΙΔΙΚΗΣ	ΟΛΥΜΠΙΑΔΑΣ	2/ΘΕΣΙΟ	57014 ΟΛΥΜΠΙΑΔΑ
825	ΚΕΝΤΡΙΚΗ ΜΑΚΕΔΟΝΙΑ	ΧΑΛΚΙΔΙΚΗΣ	ΜΕΤΑΜΟΡΦΩΣΗΣ	3/θεσιο	63078 ΜΕΤΑΜΟΡΦΩΣΗ
826	ΚΕΝΤΡΙΚΗ ΜΑΚΕΔΟΝΙΑ	ΧΑΛΚΙΔΙΚΗΣ	ΑΜΜΟΛΙΑΝΗΣ	3/θεσιο	63075 ΑΜΜΟΛΙΑΝΗ
827	ΚΕΝΤΡΙΚΗ ΜΑΚΕΔΟΝΙΑ	ΧΑΛΚΙΔΙΚΗΣ	ΣΤΑΓΕΙΡΩΝ-ΣΤΡΑΤΟΝΙΚΗΣ	3/θεσιο	63074 ΣΤΡΑΤΟΝΙΚΗ
828	ΚΕΝΤΡΙΚΗ ΜΑΚΕΔΟΝΙΑ	ΧΑΛΚΙΔΙΚΗΣ	Ν.ΗΡΑΚΛΕΙΑΣ	3/θεσιο	63080 Ν.ΗΡΑΚΛΕΙΑ
829	ΚΡΗΤΗ	ΗΡΑΚΛΕΙΟΥ	Δ.Σ. Καρκαδιώτισσας	1/θεσιο	Δαφνές, 70011
830	ΚΡΗΤΗ	ΗΡΑΚΛΕΙΟΥ	Δ.Σ. Αμουργελλών	1/θεσιο	Αμουργέλες, 70300, Αρκαλοχώρι
831	ΚΡΗΤΗ	ΗΡΑΚΛΕΙΟΥ	Δ.Σ. Αχεντριά	1/θεσιο	Αχεντριάς, 70010, Πύργος
832	ΚΡΗΤΗ	ΗΡΑΚΛΕΙΟΥ	Δ.Σ. Δεματίου	1/θεσιο	Δεμάτι, 70010, Πύργος
833	ΚΡΗΤΗ	ΗΡΑΚΛΕΙΟΥ	Δ.Σ. Σκινιά	1/θεσιο	Σκινιάς, 70300, Αρκαλοχώρι
834	ΚΡΗΤΗ	ΗΡΑΚΛΕΙΟΥ	Δ.Σ. Αγ. Κύριλλου	1/θεσιο	Άγ. Κύριλλος, 70009, Πόμπια
835	ΚΡΗΤΗ	ΗΡΑΚΛΕΙΟΥ	Δ.Σ. Κρότου	1/θεσιο	Κρότος, 70009, Πόμπια
836	ΚΡΗΤΗ	ΗΡΑΚΛΕΙΟΥ	Δ.Σ. Σκούρβούλων	1/θεσιο	Σκούρβουλα, 70200, Τυμπάκι
837	ΚΡΗΤΗ	ΗΡΑΚΛΕΙΟΥ	Δ.Σ. Άνω Αστών	2/ΘΕΣΙΟ	Άνω Ασίτες, 70013
838	ΚΡΗΤΗ	ΗΡΑΚΛΕΙΟΥ	1ο Δ.Σ. Βουτών	2/ΘΕΣΙΟ	Βούτες, 70013
839	ΚΡΗΤΗ	ΗΡΑΚΛΕΙΟΥ	Δ.Σ. Καβροχωρίου	2/ΘΕΣΙΟ	Καβροχώρι, 71000
840	ΚΡΗΤΗ	ΗΡΑΚΛΕΙΟΥ	Δ.Σ. Μαραθου	2/ΘΕΣΙΟ	Μάραθος, 71500
841	ΚΡΗΤΗ	ΗΡΑΚΛΕΙΟΥ	Δ.Σ. Μυρτιάς	2/ΘΕΣΙΟ	Μυρτιά, 70100, Αρχάνες
842	ΚΡΗΤΗ	ΗΡΑΚΛΕΙΟΥ	Δ.Σ. Σγουροκεφαλίου	2/ΘΕΣΙΟ	Σγουροκεφάλι, - 70008, Επισκοπή
843	ΚΡΗΤΗ	ΗΡΑΚΛΕΙΟΥ	Δ.Σ. Κ. Καστελιανών	2/ΘΕΣΙΟ	Κάτω Καστελιανά, 70010, Πύργος
844	ΚΡΗΤΗ	ΗΡΑΚΛΕΙΟΥ	Δ.Σ. Εμπάρου	2/ΘΕΣΙΟ	Έμπαρος, 70015, Έμπαρος
845	ΚΡΗΤΗ	ΗΡΑΚΛΕΙΟΥ	Δ.Σ. Παναγιάς	2/ΘΕΣΙΟ	Παναγιά, 70015, Έμπαρος
846	ΚΡΗΤΗ	ΗΡΑΚΛΕΙΟΥ	Δ.Σ. Ψαρήσ Φοράδας	2/ΘΕΣΙΟ	Ψαρή Φοράδα, 70004, Αν. Βιάννος
847	ΚΡΗΤΗ	ΗΡΑΚΛΕΙΟΥ	Δ.Σ. Γκαγκάλων	2/ΘΕΣΙΟ	Γκαγκάλες, 70012, Αγ. Δέκα
848	ΚΡΗΤΗ	ΗΡΑΚΛΕΙΟΥ	Δ.Σ. Καμάρων	2/ΘΕΣΙΟ	Καμάρες, 70002, Ζαρός
849	ΚΡΗΤΗ	ΗΡΑΚΛΕΙΟΥ	Δ.Σ. Σίβα Πυργιωτίσσης	2/ΘΕΣΙΟ	Σίβα Πυργιωτίσσης, 70200, Τυμπάκι
850	ΚΡΗΤΗ	ΗΡΑΚΛΕΙΟΥ	Δ.Σ. Στερνών	2/ΘΕΣΙΟ	Στέρνες, 70010, Πύργος
851	ΚΡΗΤΗ	ΗΡΑΚΛΕΙΟΥ	Δ.Σ. Στόλων	2/ΘΕΣΙΟ	Στόλοι, 70012, Αγ. Δέκα
852	ΚΡΗΤΗ	ΗΡΑΚΛΕΙΟΥ	Δ.Σ. Τσιφούτ Καστελίου	2/ΘΕΣΙΟ	Τσιφούτ Καστέλι, 70010, Πύργος
853	ΚΡΗΤΗ	ΗΡΑΚΛΕΙΟΥ	Δ.Σ. Σοκαρά	2/ΘΕΣΙΟ	Σοκαράς, 70010, Πύργος
854	ΚΡΗΤΗ	ΗΡΑΚΛΕΙΟΥ	Δ.Σ. Αγ. Μύρωνας	3/θεσιο	Αγ. Μύρωνας, 70013
855	ΚΡΗΤΗ	ΗΡΑΚΛΕΙΟΥ	Δ.Σ. Αγ. Σύλλα	3/θεσιο	Αγ. Σύλλας, Τεμένους, 71409
856	ΚΡΗΤΗ	ΗΡΑΚΛΕΙΟΥ	Δ.Σ. Καλεσιών	3/θεσιο	Καλέσσα Μαλεβιζίου, 71500
857	ΚΡΗΤΗ	ΗΡΑΚΛΕΙΟΥ	Δ.Σ. Σταυρακίων	3/θεσιο	Σταυράκια, Αγ. Μύρωνας. 70013
858	ΚΡΗΤΗ	ΗΡΑΚΛΕΙΟΥ	Δ.Σ. Τυλίσου	3/θεσιο	Τύλισσος, 71500
859	ΚΡΗΤΗ	ΗΡΑΚΛΕΙΟΥ	Δ.Σ. Φόδελε	3/θεσιο	Φόδελε, 71500

Ειδική Υπηρεσία Εφαρμογής Εκπαιδευτικών Δράσεων του Υπουργείου Παιδείας & Θρησκευμάτων, Πολιτισμού & Αθλητισμού  
 Ανοικτός Διεθνής Διαγωνισμός ««ΠΡΟΜΗΘΕΙΑ & ΕΓΚΑΤΑΣΤΑΣΗ Η/Υ & ΣΥΝΑΦΟΥΣ ΕΞΟΠΛΙΣΜΟΥ»»  
 Του Υποέργου 2 της Πράξης «Επέκταση Προγράμματος Πιλοτικής Εισαγωγής Η/Υ και συναφούς Εξοπλισμού σε Δημοτικά Σχολεία για  
 μία Ψηφιακά υποστηριζόμενη Διδασκαλία » »

02 / 2012

860	ΚΡΗΤΗ	ΗΡΑΚΛΕΙΟΥ	Δ.Σ. Μεταξοχωρίου	3/θεσιο	Μεταξοχώρι, 70010, Πύργος
861	ΚΡΗΤΗ	ΗΡΑΚΛΕΙΟΥ	Δ.Σ. Σκαλανίου	3/θεσιο	Σκαλάνι, 71500, Ηράκλειο
862	ΚΡΗΤΗ	ΗΡΑΚΛΕΙΟΥ	Δ.Σ. Χάρακα	3/θεσιο	Χάρακας, 70010, Πύργος
863	ΚΡΗΤΗ	ΗΡΑΚΛΕΙΟΥ	Δ.Σ. Χουδετσίου	3/θεσιο	Χουδέτσι, 70100, Αρχάνες
864	ΚΡΗΤΗ	ΗΡΑΚΛΕΙΟΥ	Δ.Σ. Αμυρών	3/θεσιο	Αμυρά,, 70004, Άνω Βιάννος
865	ΚΡΗΤΗ	ΗΡΑΚΛΕΙΟΥ	Δ.Σ. Μεσοχωριού	3/θεσιο	Μεσοχωριό, 70010, Πύργος
866	ΚΡΗΤΗ	ΗΡΑΚΛΕΙΟΥ	Δ.Σ. Μητρόπολης	3/θεσιο	Μητρόπολης, 70012, Αγ. Δέκα
867	ΚΡΗΤΗ	ΗΡΑΚΛΕΙΟΥ	Δ.Σ. Αντισκαρίου	3/θεσιο	Αντισκάρι, 70009, Πόμπια
868	ΚΡΗΤΗ	ΗΡΑΚΛΕΙΟΥ	Δ.Σ. Καλυβίων Πυργιωτίσης	3/θεσιο	Παναγιά Καλυβιανή, 70400, Μοίρες
869	ΚΡΗΤΗ	ΗΡΑΚΛΕΙΟΥ	ΟΛΟΗΜΕΡΟ Δ.Σ. ΑΣΗΜΙΟΥ	ΕΑΕΠ	ΑΣΗΜΙ ΤΚ:70016 ΑΣΗΜΙΟΥ
870	ΚΡΗΤΗ	ΗΡΑΚΛΕΙΟΥ	ΟΛΟΗΜΕΡΟ Δ.Σ. ΚΑΣΤΕΛΛΙΟΥ	ΕΑΕΠ	ΚΑΣΤΕΛΛΙ ΠΕΔΙΑΔΟΣ ΤΚ:70006 ΚΑΣΤΕΛΛΙ
871	ΚΡΗΤΗ	ΗΡΑΚΛΕΙΟΥ	2ο ΟΛΟΗΜΕΡΟ Δ.Σ. ΑΡΚΑΛΟΧΩΡΙΟΥ	ΕΑΕΠ	ΑΡΚΑΛΟΧΩΡΙ ΤΚ:70300 ΑΡΚΑΛΟΧΩΡΙΟΥ
872	ΚΡΗΤΗ	ΗΡΑΚΛΕΙΟΥ	ΟΛΟΗΜΕΡΟ Δ.Σ. ΑΓΙΑΣ ΒΑΡΒΑΡΑΣ	ΕΑΕΠ	ΑΓΙΑ ΒΑΡΒΑΡΑ ΤΚ:70003 ΑΓΙΑ ΒΑΡΒΑΡΑ
873	ΚΡΗΤΗ	ΗΡΑΚΛΕΙΟΥ	1ο ΟΛΟΗΜΕΡΟ Δ.Σ. ΛΙΜΕΝΑ ΧΕΡΣΟΝΗΣΟΥ	ΕΑΕΠ	ΝΕΑ ΔΙΔΑΚΤΗΡΙΑ ΤΚ:70014 Λ. ΧΕΡΣΟΝΗΣΟΥ
874	ΚΡΗΤΗ	ΗΡΑΚΛΕΙΟΥ	ΟΛΟΗΜΕΡΟ Δ.Σ. ΜΑΛΙΩΝ	ΕΑΕΠ	ΙΛΑΡΙΩΝΟΣ ΚΑΤΣΟΥΛΗ 29 ΤΚ:70007 ΜΑΛΙΑ
875	ΚΡΗΤΗ	ΗΡΑΚΛΕΙΟΥ	2ο ΔΗΜΟΤΙΚΟ ΣΧΟΛΕΙΟ ΜΟΙΡΩΝ	Π80	ΜΟΙΡΕΣ ΤΚ:70400 ΜΟΙΡΩΝ
876	ΚΡΗΤΗ	ΗΡΑΚΛΕΙΟΥ ΚΡΗΤΗΣ (ΣΕ ΑΝΑΣΤΟΛΗ ΓΙΑ ΤΟ ΣΧΟΛ. ΕΤΟΣ 2011-2012)	52ο ΟΛΟΗΜΕΡΟ ΔΗΜΟΤΙΚΟ ΣΧΟΛΕΙΟ ΗΡΑΚΛΕΙΟΥ	Π80	Γ. ΑΘΗΤΑΚΗ 44 ΕΣΤΑΥΡΩΜΕΝΟΣ, 71304 ΗΡΑΚΛΕΙΟ
877	ΚΡΗΤΗ	ΛΑΣΙΘΙΟΥ	Δ.Σ. Καβουσίου	1/θεσιο	Καβούσι - 72 200 Ιεράπετρα
878	ΚΡΗΤΗ	ΛΑΣΙΘΙΟΥ	Δ.Σ. Μάλων	1/θεσιο	Μάλες - 72056 Μάλες
879	ΚΡΗΤΗ	ΛΑΣΙΘΙΟΥ	Δ.Σ. Ζήρου	1/θεσιο	ΖΗΡΟΣ - 72059 ΧΑΝΔΡΑΣ
880	ΚΡΗΤΗ	ΛΑΣΙΘΙΟΥ	Δ.Σ. Κρούστα	2/ΘΕΣΙΟ	72100 Κρούστας
881	ΚΡΗΤΗ	ΛΑΣΙΘΙΟΥ	Δ.Σ. Κάτω Χωριού	2/ΘΕΣΙΟ	Κάτω Χωριό - 72 200 Ιεράπετρα
882	ΚΡΗΤΗ	ΛΑΣΙΘΙΟΥ	Δ.Σ. Καλαμαύκας	2/ΘΕΣΙΟ	Καλαμαύκα - 72 200 Ιεράπετρα
883	ΚΡΗΤΗ	ΛΑΣΙΘΙΟΥ	Δ.Σ. Αρμένων	2/ΘΕΣΙΟ	ΑΡΜΕΝΟΙ - 72059 ΣΗΤΕΙΑ
884	ΚΡΗΤΗ	ΛΑΣΙΘΙΟΥ	Δ.Σ. Γούδουρα	2/ΘΕΣΙΟ	ΓΟΥΔΟΥΡΑΣ - 72059 ΛΕΥΚΗ
885	ΚΡΗΤΗ	ΛΑΣΙΘΙΟΥ	Δ.Σ. Σκοπής	3/θεσιο	ΣΚΟΠΗ - 72300 ΣΗΤΕΙΑ
886	ΚΡΗΤΗ	ΛΑΣΙΘΙΟΥ	Δ.Σ. Ζάκρου	3/θεσιο	ΖΑΚΡΟΣ - 72300 ΣΗΤΕΙΑ
887	ΚΡΗΤΗ	ΡΕΘΥΜΝΗΣ	Δ.Σ. Αβδελλά	1/θεσιο	Γαράζο 74054
888	ΚΡΗΤΗ	ΡΕΘΥΜΝΗΣ	Δ.Σ. Αγιάς	1/θεσιο	Γαράζο 74054
889	ΚΡΗΤΗ	ΡΕΘΥΜΝΗΣ	Δ.Σ. Καλύβου	1/θεσιο	Ανώγεια 74051
890	ΚΡΗΤΗ	ΡΕΘΥΜΝΗΣ	Δ.Σ. Μυριοκεφάλων	2/ΘΕΣΙΟ	Επισκοπή 74055
891	ΚΡΗΤΗ	ΡΕΘΥΜΝΗΣ	Δ.Σ. Μελάμπων	2/ΘΕΣΙΟ	Σπήλι 74053
892	ΚΡΗΤΗ	ΡΕΘΥΜΝΗΣ	Δ.Σ. Αγ.Μάμαντα	2/ΘΕΣΙΟ	Γαράζο 74054
893	ΚΡΗΤΗ	ΡΕΘΥΜΝΗΣ	Δ.Σ. Αζού	2/ΘΕΣΙΟ	Ανώγεια 74051
894	ΚΡΗΤΗ	ΡΕΘΥΜΝΗΣ	Δ.Σ. Αλφάς	2/ΘΕΣΙΟ	Πέραμα 74052
895	ΚΡΗΤΗ	ΡΕΘΥΜΝΗΣ	Δ.Σ. Μελιδονίου	2/ΘΕΣΙΟ	Πέραμα 74052
896	ΚΡΗΤΗ	ΡΕΘΥΜΝΗΣ	Δ.Σ. Ρουμελή	2/ΘΕΣΙΟ	Πάνορμο 74057
897	ΚΡΗΤΗ	ΡΕΘΥΜΝΗΣ	Δ.Σ. Πλατάνου	3/θεσιο	Πλάτανος Αμαρίου 74061
898	ΚΡΗΤΗ	ΡΕΘΥΜΝΗΣ	Δ.Σ. Αγίας Γαλήνης	3/θεσιο	Αγία Γαλήνη 74056
899	ΚΡΗΤΗ	ΡΕΘΥΜΝΗΣ	Δ.Σ. Αγγελιανών	3/θεσιο	Πέραμα 74052
900	ΚΡΗΤΗ	ΡΕΘΥΜΝΗΣ	Δ.Σ. Γαράζου	3/θεσιο	Γαράζο 74054
901	ΚΡΗΤΗ	ΡΕΘΥΜΝΗΣ	Δ.Σ. Σκεπαστής	3/θεσιο	Πάνορμο 74057

Ειδική Υπηρεσία Εφαρμογής Εκπαιδευτικών Δράσεων του Υπουργείου Παιδείας & Θρησκευμάτων, Πολιτισμού & Αθλητισμού  
 Ανοικτός Διεθνής Διαγωνισμός ««ΠΡΟΜΗΘΕΙΑ & ΕΓΚΑΤΑΣΤΑΣΗ Η/Υ & ΣΥΝΑΦΟΥΣ ΕΞΟΠΛΙΣΜΟΥ»»  
 Του Υποέργου 2 της Πράξης “Επέκταση Προγράμματος Πιλοτικής Εισαγωγής Η/Υ και συναφούς Εξοπλισμού σε Δημοτικά Σχολεία για  
 μία Ψηφιακά υποστηριζόμενη Διδασκαλία ” »

02 / 2012

902	ΚΡΗΤΗ	ΡΕΘΥΜΝΗΣ	Δ.Σ. Σισσών	3/θεσιο	Πάνορμο 74057
903	ΚΡΗΤΗ	ΡΕΘΥΜΝΗΣ	1ο ΟΛΟΗΜΕΡΟ Δ.Σ. ΠΛΑΚΙΑ	ΕΑΕΠ	ΠΛΑΚΙΑΣ ΤΚ:74060 ΠΛΑΚΙΑ
904	ΚΡΗΤΗ	ΧΑΝΙΩΝ	Δ.Σ. Γαύδου	1/θεσιο	Γαύδος 73001
905	ΚΡΗΤΗ	ΧΑΝΙΩΝ	Δ.Σ. Εμπρόσνερου	2/ΘΕΣΙΟ	Εμπρόσνερος 73007
906	ΚΡΗΤΗ	ΧΑΝΙΩΝ	Δ.Σ. Ροδωπού	2/ΘΕΣΙΟ	Ροδωπός 73006
907	ΚΡΗΤΗ	ΧΑΝΙΩΝ	Δ.Σ. Ανώπολης	3/θεσιο	Ανώπολη 73011
908	ΚΡΗΤΗ	ΧΑΝΙΩΝ	Δ.Σ. Ασή Γωνιάς	3/θεσιο	Ασή Γωνιά 74055
909	ΚΡΗΤΗ	ΧΑΝΙΩΝ	Δ.Σ. Βατόλακκου	3/θεσιο	Βατόλακκος 73005
910	ΚΡΗΤΗ	ΧΑΝΙΩΝ	Δ.Σ. Έλους	3/θεσιο	Έλος 73012
911	ΚΡΗΤΗ	ΧΑΝΙΩΝ	Δ.Σ. Κατωχωρίου	3/θεσιο	Κατωχώρι 73100
912	ΚΡΗΤΗ	ΧΑΝΙΩΝ	Δ.Σ. Σφακοπηγαδίου	3/θεσιο	Σφακοπηγάδι 73400
913	ΚΡΗΤΗ	ΧΑΝΙΩΝ	Δ.Σ.Χώρας Σφακίων	3/θεσιο	Χώρα Σφακίων 73011
914	ΚΡΗΤΗ	ΧΑΝΙΩΝ	3ο ΟΛΟΗΜΕΡΟ Δ.Σ. ΧΑΝΙΩΝ	ΕΑΕΠ	ΚΟΡΑΗ 3 ΤΚ:73132 ΧΑΝΙΩΝ
915	ΚΡΗΤΗ	ΧΑΝΙΩΝ	ΟΛΟΗΜΕΡΟ Δ.Σ. ΚΟΛΥΜΒΑΡΙΟΥ	ΕΑΕΠ	ΚΟΛΥΜΒΑΡΙ ΧΑΝΙΩΝ ΤΚ:73006 ΚΟΛΥΜΒΑΡΙΟΥ
916	ΝΟΤΙΟ ΑΙΓΑΙΟ	ΔΩΔΕΚΑΝΗΣΟΥ	Δ.Σ. ΜΕΣΟΧΩΡΙΟΥ ΚΑΡΠΑΘΟΥ	1/θεσιο	ΜΕΣΟΧΩΡΙ ΚΑΡΠΑΘΟΣ 85700
917	ΝΟΤΙΟ ΑΙΓΑΙΟ	ΔΩΔΕΚΑΝΗΣΟΥ	Δ.Σ. ΤΕΛΕΝΔΟΥ	1/θεσιο	ΤΕΛΕΝΔΟΣ, 85200
918	ΝΟΤΙΟ ΑΙΓΑΙΟ	ΔΩΔΕΚΑΝΗΣΟΥ	Δ.Σ. ΑΡΚΙΩΝ	1/θεσιο	ΑΡΚΙΟΙ, 85001
919	ΝΟΤΙΟ ΑΙΓΑΙΟ	ΔΩΔΕΚΑΝΗΣΟΥ	Δ.Σ. ΑΓΑΘΟΝΗΣΙΟΥ	1/θεσιο	ΑΓΑΘΟΝΗΣΙ, 85001
920	ΝΟΤΙΟ ΑΙΓΑΙΟ	ΔΩΔΕΚΑΝΗΣΟΥ	Δ.Σ. ΧΑΛΚΗΣ	2/ΘΕΣΙΟ	ΧΑΛΚΗ, 85110
921	ΝΟΤΙΟ ΑΙΓΑΙΟ	ΔΩΔΕΚΑΝΗΣΟΥ	Δ.Σ. ΑΡΧΙΠΟΛΗΣ ΡΟΔΟΥ	2/ΘΕΣΙΟ	ΑΡΧΙΠΟΛΗ ΡΟΔΟΥ 85106
922	ΝΟΤΙΟ ΑΙΓΑΙΟ	ΔΩΔΕΚΑΝΗΣΟΥ	Δ.Σ. ΔΙΜΥΛΙΑΣ ΡΟΔΟΥ	2/ΘΕΣΙΟ	ΔΙΜΥΛΙΑ ΡΟΔΟΣ 85106
923	ΝΟΤΙΟ ΑΙΓΑΙΟ	ΔΩΔΕΚΑΝΗΣΟΥ	Δ.Σ. ΚΡΗΤΗΝΙΑΣ ΡΟΔΟΥ	2/ΘΕΣΙΟ	ΚΡΗΤΗΝΙΑ ΡΟΔΟΣ 85108
924	ΝΟΤΙΟ ΑΙΓΑΙΟ	ΔΩΔΕΚΑΝΗΣΟΥ	Δ.Σ. ΣΑΛΑΚΟΥ ΡΟΔΟΥ	2/ΘΕΣΙΟ	ΣΑΛΑΚΟΣ ΡΟΔΟΣ 85106
925	ΝΟΤΙΟ ΑΙΓΑΙΟ	ΔΩΔΕΚΑΝΗΣΟΥ	Δ.Σ. ΑΡΚΑΣΑΣ ΚΑΡΠΑΘΟΥ	2/ΘΕΣΙΟ	ΑΡΚΑΣΑ ΚΑΡΠΑΘΟΣ 85700
926	ΝΟΤΙΟ ΑΙΓΑΙΟ	ΔΩΔΕΚΑΝΗΣΟΥ	Δ.Σ. ΔΙΑΦΑΝΙΟΥ ΚΑΡΠΑΘΟΥ	2/ΘΕΣΙΟ	ΔΙΑΦΑΝΙ ΚΑΡΠΑΘΟΣ 85700
927	ΝΟΤΙΟ ΑΙΓΑΙΟ	ΔΩΔΕΚΑΝΗΣΟΥ	Δ.Σ. ΤΗΛΟΥ	2/ΘΕΣΙΟ	ΤΗΛΟΣ, 85002
928	ΝΟΤΙΟ ΑΙΓΑΙΟ	ΔΩΔΕΚΑΝΗΣΟΥ	Δ.Σ. ΜΕΓΙΣΤΗΣ	3/θεσιο	ΜΕΓΙΣΤΗ ΚΑΣΤΕΛΟΡΙΖΟ 85111
929	ΝΟΤΙΟ ΑΙΓΑΙΟ	ΔΩΔΕΚΑΝΗΣΟΥ	Δ.Σ. ΔΑΜΑΤΡΙΑΣ ΡΟΔΟΥ	3/θεσιο	ΔΑΜΑΤΡΙΑ ΡΟΔΟΣ 85106
930	ΝΟΤΙΟ ΑΙΓΑΙΟ	ΔΩΔΕΚΑΝΗΣΟΥ	Δ.Σ. ΘΕΟΛΟΓΟΥ ΡΟΔΟΥ	3/θεσιο	ΘΕΟΛΟΓΟΣ ΡΟΔΟΣ 85106
931	ΝΟΤΙΟ ΑΙΓΑΙΟ	ΔΩΔΕΚΑΝΗΣΟΥ	Δ.Σ. ΚΑΛΛΑΒΑΡΩΝ ΡΟΔΟΥ	3/θεσιο	ΚΑΛΛΑΒΑΡΑ ΡΟΔΟΣ 85101
932	ΝΟΤΙΟ ΑΙΓΑΙΟ	ΔΩΔΕΚΑΝΗΣΟΥ	Δ.Σ. ΚΑΜΠΟΥ ΠΑΤΜΟΥ	3/θεσιο	ΚΑΜΠΟΣ ΠΑΤΜΟΣ 85500
933	ΝΟΤΙΟ ΑΙΓΑΙΟ	ΔΩΔΕΚΑΝΗΣΟΥ	Δ.Σ. ΧΩΡΑΣ ΠΑΤΜΟΥ	3/θεσιο	ΧΩΡΑ ΠΑΤΜΟΥ 85500
934	ΝΟΤΙΟ ΑΙΓΑΙΟ	ΔΩΔΕΚΑΝΗΣΟΥ	3ο ΟΛΟΗΜΕΡΟ Δ.Σ. ΡΟΔΟΥ	ΕΑΕΠ	ΚΩΝΣΤΑΝΤΙΝΟΥ ΠΑΛΑΙΟΛΟΓΟΥ 4 ΤΚ:85100 ΡΟΔΟΣ
935	ΝΟΤΙΟ ΑΙΓΑΙΟ	ΔΩΔΕΚΑΝΗΣΟΥ	5ο ΟΛΟΗΜΕΡΟ Δ.Σ. ΡΟΔΟΥ	ΕΑΕΠ	ΚΩΝΝΟΥ ΠΑΛΑΙΟΛΟΓΟΥ 4 ΤΚ:85100 ΡΟΔΟΣ
936	ΝΟΤΙΟ ΑΙΓΑΙΟ	ΔΩΔΕΚΑΝΗΣΟΥ	Δ.Σ.ΜΑΣΑΡΩΝ ΡΟΔΟΥ	ΕΑΕΠ	ΜΑΣΑΡΗ ΡΟΔΟΥ ΤΚ:85102 ΜΑΣΑΡΗ ΡΟΔΟΥ
937	ΝΟΤΙΟ ΑΙΓΑΙΟ	ΔΩΔΕΚΑΝΗΣΟΥ	1ο ΟΛΟΗΜΕΡΟ Δ.Σ. ΚΑΛΥΜΝΟΥ	ΕΑΕΠ	ΕΝΟΡΙΑ ΚΑΛΑΜΙΩΤΙΣΣΑΣ ΤΚ:85200 ΠΟΛΕΩΣ ΚΑΛΥΜΝΟΥ
938	ΝΟΤΙΟ ΑΙΓΑΙΟ	ΚΥΚΛΑΔΕΣ	Δ.Σ. ΔΟΝΟΥΣΑΣ	1/θεσιο	ΔΟΝΟΥΣΑ ΚΥΚΛΑΔΩΝ 84300
939	ΝΟΤΙΟ ΑΙΓΑΙΟ	ΚΥΚΛΑΔΕΣ	Δ.Σ. ΔΑΝΑΚΟΥ ΝΑΞΟΥ	1/θεσιο	ΔΑΝΑΚΟΣ ΝΑΞΟΥ 84302

Ειδική Υπηρεσία Εφαρμογής Εκπαιδευτικών Δράσεων του Υπουργείου Παιδείας & Θρησκευμάτων, Πολιτισμού & Αθλητισμού  
 Ανοικτός Διεθνής Διαγωνισμός ««ΠΡΟΜΗΘΕΙΑ & ΕΓΚΑΤΑΣΤΑΣΗ Η/Υ & ΣΥΝΑΦΟΥΣ ΕΞΟΠΛΙΣΜΟΥ»»  
 Του Υποέργου 2 της Πράξης "Επέκταση Προγράμματος Πιλοτικής Εισαγωγής Η/Υ και συναφούς Εξοπλισμού σε Δημοτικά Σχολεία για  
 μία Ψηφιακά υποστηριζόμενη Διδασκαλία " »

02 / 2012

940	ΝΟΤΙΟ ΑΙΓΑΙΟ	ΚΥΚΛΑΔΕΣ	Δ.Σ. ΑΠΟΛΛΩΝΑ ΝΑΞΟΥ	1/θεσιο	ΑΠΟΛΛΩΝΑΣ 84301	ΝΑΞΟΥ
941	ΝΟΤΙΟ ΑΙΓΑΙΟ	ΚΥΚΛΑΔΕΣ	Δ.Σ. ΚΟΡΩΝΙΔΑΣ ΝΑΞΟΥ	1/θεσιο	ΚΟΡΩΝΙΔΑ 84301	ΝΑΞΟΥ
942	ΝΟΤΙΟ ΑΙΓΑΙΟ	ΚΥΚΛΑΔΕΣ	Δ.Σ. ΚΟΡΩΝΟΥ ΝΑΞΟΥ	1/θεσιο	ΚΟΡΩΝΑΣ 84301	ΝΑΞΟΥ
943	ΝΟΤΙΟ ΑΙΓΑΙΟ	ΚΥΚΛΑΔΕΣ	Δ.Σ. ΜΟΝΗΣ ΝΑΞΟΥ	1/θεσιο	ΜΟΝΗ 84302	ΝΑΞΟΥ
944	ΝΟΤΙΟ ΑΙΓΑΙΟ	ΚΥΚΛΑΔΕΣ	Δ.Σ. ΠΟΤΑΜΙΑΣ ΝΑΞΟΥ	1/θεσιο	ΠΟΤΑΜΙΑ 84300	ΝΑΞΟΥ
945	ΝΟΤΙΟ ΑΙΓΑΙΟ	ΚΥΚΛΑΔΕΣ	Δ.Σ. ΣΑΓΚΡΙΟΥ ΝΑΞΟΥ	1/θεσιο	ΣΑΓΚΡΙ 84300	ΝΑΞΟΥ
946	ΝΟΤΙΟ ΑΙΓΑΙΟ	ΚΥΚΛΑΔΕΣ	Δ.Σ. ΧΕΙΜΑΡΡΟΥ ΝΑΞΟΥ	1/θεσιο	ΧΕΙΜΑΡΡΟΣ 84300	ΝΑΞΟΥ
947	ΝΟΤΙΟ ΑΙΓΑΙΟ	ΚΥΚΛΑΔΕΣ	Δ.Σ. ΗΡΑΚΛΕΙΑΣ	1/θεσιο	ΠΑΝΑΓΙΑ 84300	ΗΡΑΚΛΕΙΑΣ
948	ΝΟΤΙΟ ΑΙΓΑΙΟ	ΚΥΚΛΑΔΕΣ	Δ.Σ. ΟΠΙΣΩ ΜΕΡΟΥΣ ΑΝΔΡΟΥ	1/θεσιο	ΟΠΙΣΩ ΜΕΡΟΥΣ 84502	ΑΝΔΡΟΥ
949	ΝΟΤΙΟ ΑΙΓΑΙΟ	ΚΥΚΛΑΔΕΣ	Δ.Σ. ΑΓ. ΝΙΚΟΛΑΟΥ ΚΕΑΣ	1/θεσιο	ΚΑΤΩ ΑΓ. ΝΙΚΟΛΑΟΣ 84002	ΜΕΡΙΑ ΚΕΑΣ
950	ΝΟΤΙΟ ΑΙΓΑΙΟ	ΚΥΚΛΑΔΕΣ	Δ.Σ. ΣΙΚΙΝΟΥ	1/θεσιο	ΣΙΚΙΝΟΣ, 84010	
951	ΝΟΤΙΟ ΑΙΓΑΙΟ	ΚΥΚΛΑΔΕΣ	Δ.Σ. ΠΟΛΛΩΝΙΩΝ ΜΗΛΟΥ	1/θεσιο	ΠΟΛΛΩΝΙΑ 84800	ΜΗΛΟΥ
952	ΝΟΤΙΟ ΑΙΓΑΙΟ	ΚΥΚΛΑΔΕΣ	Δ.Σ. ΧΩΡΑΣ ΑΜΟΡΓΟΥ	2/ΘΕΣΙΟ	ΧΩΡΑ 84008	ΑΜΟΡΓΟΥ
953	ΝΟΤΙΟ ΑΙΓΑΙΟ	ΚΥΚΛΑΔΕΣ	Δ.Σ. ΑΡΚΕΣΙΝΗΣ ΑΜΟΡΓΟΥ	2/ΘΕΣΙΟ	ΑΡΚΕΣΙΝΗ 84008	ΑΜΟΡΓΟΣ
954	ΝΟΤΙΟ ΑΙΓΑΙΟ	ΚΥΚΛΑΔΕΣ	Δ.Σ. ΚΟΥΦΟΝΗΣΙΩΝ	2/ΘΕΣΙΟ	ΚΟΥΦΟΝΗΣΙΑ 84300	
955	ΝΟΤΙΟ ΑΙΓΑΙΟ	ΚΥΚΛΑΔΕΣ	Δ.Σ. ΣΧΟΙΝΟΥΣΑΣ	2/ΘΕΣΙΟ	ΣΧΟΙΝΟΥΣΑ 84300	ΝΑΞΟΥ
956	ΝΟΤΙΟ ΑΙΓΑΙΟ	ΚΥΚΛΑΔΕΣ	Δ.Σ. ΓΛΙΝΑΔΟΥ ΝΑΞΟΥ	2/ΘΕΣΙΟ	ΓΛΙΝΑΔΟ 84300	ΝΑΞΟΥ
957	ΝΟΤΙΟ ΑΙΓΑΙΟ	ΚΥΚΛΑΔΕΣ	Δ.Σ. ΧΑΛΚΙΟΥ ΝΑΞΟΥ	2/ΘΕΣΙΟ	ΧΑΛΚΙ 84302	ΝΑΞΟΥ
958	ΝΟΤΙΟ ΑΙΓΑΙΟ	ΚΥΚΛΑΔΕΣ	Δ.Σ. ΑΚΡΩΤΗΡΙΟΥ ΘΗΡΑΣ	2/ΘΕΣΙΟ	ΑΚΡΩΤΗΡΙ 84700	ΘΗΡΑΣ
959	ΝΟΤΙΟ ΑΙΓΑΙΟ	ΚΥΚΛΑΔΕΣ	Δ.Σ. ΑΝΑΦΗΣ	2/ΘΕΣΙΟ	ΑΝΑΦΗ, 84009	
960	ΝΟΤΙΟ ΑΙΓΑΙΟ	ΚΥΚΛΑΔΕΣ	Δ.Σ. ΘΗΡΑΣΙΑΣ	2/ΘΕΣΙΟ	ΜΑΝΩΛΑΣ 84702	ΘΗΡΑΣΙΑΣ
961	ΝΟΤΙΟ ΑΙΓΑΙΟ	ΚΥΚΛΑΔΕΣ	Δ.Σ. ΚΑΤΑΠΟΛΩΝ ΑΜΟΡΓΟΥ	3/θεσιο	ΚΑΤΑΠΟΛΑ 84008	ΑΜΟΡΓΟΥ
962	ΝΟΤΙΟ ΑΙΓΑΙΟ	ΚΥΚΛΑΔΕΣ	Δ.Σ. ΒΙΒΛΟΥ ΝΑΞΟΥ	3/θεσιο	ΒΙΒΛΟΣ 84300	ΝΑΞΟΥ
963	ΝΟΤΙΟ ΑΙΓΑΙΟ	ΚΥΚΛΑΔΕΣ	Δ.Σ. ΔΑΜΑΡΙΩΝΑ ΝΑΞΟΥ	3/θεσιο	ΔΑΜΑΡΙΩΝΑΣ 84302	ΝΑΞΟΥ
964	ΝΟΤΙΟ ΑΙΓΑΙΟ	ΚΥΚΛΑΔΕΣ	Δ.Σ. ΚΙΝΙΔΑΡΟΥ ΝΑΞΟΥ	3/θεσιο	ΚΙΝΙΔΑΡΟΣ 84302	ΝΑΞΟΥ
965	ΝΟΤΙΟ ΑΙΓΑΙΟ	ΚΥΚΛΑΔΕΣ	Δ.Σ. ΧΩΡΑΣ ΦΟΛΕΓΑΝΔΡΟΥ	3/θεσιο	ΦΟΛΕΓΑΝΔΡΟΣ, 84011	
966	ΝΟΤΙΟ ΑΙΓΑΙΟ	ΚΥΚΛΑΔΕΣ	Δ.Σ. ΚΙΜΩΛΟΥ	3/θεσιο	ΚΙΜΩΛΟΣ, 84004	
967	ΝΟΤΙΟ ΑΙΓΑΙΟ	ΚΥΚΛΑΔΕΣ	Δ.Σ. ΠΥΡΓΟΥ ΤΗΝΟΥ	3/θεσιο	ΠΥΡΓΟΣ 84201	ΤΗΝΟΥ
968	ΝΟΤΙΟ ΑΙΓΑΙΟ	ΚΥΚΛΑΔΩΝ	3ο ΟΛΟΗΜΕΡΟ Δ.Σ. ΤΗΝΟΥ	ΕΑΕΠ	ΜΑΡΤΙΝΟΥ ΝΟΡΔΕΡΣΤΡΟΜ 4, 84200 ΤΗΝΟΣ	
969	ΝΟΤΙΟ ΑΙΓΑΙΟ	ΚΥΚΛΑΔΩΝ	ΟΛΟΗΜΕΡΟ Δ.Σ. ΦΗΡΩΝ ΘΗΡΑΣ	ΕΑΕΠ	ΦΗΡΑ ΘΗΡΑΣ ΤΚ:84700 ΦΗΡΩΝ ΘΗΡΑΣ	
970	ΠΕΛ/ΣΟΣ	ΛΑΚΩΝΙΑΣ	ΟΛΟΗΜΕΡΟ ΔΗΜΟΤΙΚΟ ΣΧΟΛΕΙΟ ΚΥΠΑΡΙΣΣΙΟΥ	1/θεσιο	ΚΥΠΑΡΙΣΣΙ ΛΑΚΩΝΙΑΣ ΤΚ:23068 ΚΥΠΑΡΙΣΣΙΟΥ	
971	ΠΕΛΟΠΟΝΝΗΣΟΣ	ΑΡΓΟΛΙΔΑΣ	ΟΛΟΗΜΕΡΟ ΔΗΜΟΤΙΚΟ ΣΧΟΛΕΙΟ ΑΧΛΑΔΟΚΑΜΠΟΣ	1/θεσιο	ΑΧΛΑΔΟΚΑΜΠΟΣ ΤΚ:21057 ΑΧΛΑΔΟΚΑΜΠΟΣ	
972	ΠΕΛΟΠΟΝΝΗΣΟΣ	ΑΡΓΟΛΙΔΑΣ	ΔΗΜΟΤΙΚΟ ΣΧΟΛΕΙΟ ΓΥΜΝΟ	1/θεσιο	ΓΥΜΝΟ ΤΚ:20500 NEMEA	
973	ΠΕΛΟΠΟΝΝΗΣΟΣ	ΑΡΓΟΛΙΔΑΣ	ΔΗΜΟΤΙΚΟ ΣΧΟΛΕΙΟ ΑΓΡΙΑΛΙΤΣΑΣ	2/ΘΕΣΙΟ	ΑΓΡΙΑΛΙΤΣΑ ΤΚ:21200 ΑΡΓΟΣ	

Ειδική Υπηρεσία Εφαρμογής Εκπαιδευτικών Δράσεων του Υπουργείου Παιδείας & Θρησκευμάτων, Πολιτισμού & Αθλητισμού  
 Ανοικτός Διεθνής Διαγωνισμός ««ΠΡΟΜΗΘΕΙΑ & ΕΓΚΑΤΑΣΤΑΣΗ Η/Υ & ΣΥΝΑΦΟΥΣ ΕΞΟΠΛΙΣΜΟΥ»»  
 Του Υποέργου 2 της Πράξης “Επέκταση Προγράμματος Πιλοτικής Εισαγωγής Η/Υ και συναφούς Εξοπλισμού σε Δημοτικά Σχολεία για  
 μία Ψηφιακά υποστηριζόμενη Διδασκαλία ” »

02 / 2012

974	ΠΕΛΟΠΟΝΝΗΣΟΣ	ΑΡΓΟΛΙΔΑΣ	ΟΛΟΗΜΕΡΟ ΔΗΜΟΤΙΚΟ ΣΧΟΛΕΙΟ ΛΙΜΝΕΣ	2/ΘΕΣΙΟ	ΛΙΜΝΕΣ ΤΚ:21200 ΑΡΓΟΣ
975	ΠΕΛΟΠΟΝΝΗΣΟΣ	ΑΡΓΟΛΙΔΑΣ	ΔΗΜΟΤΙΚΟ ΣΧΟΛΕΙΟ ΣΚΟΤΕΙΝΗΣ	2/ΘΕΣΙΟ	ΣΚΟΤΕΙΝΗ ΤΚ:20500 ΝΕΜΕΑ
976	ΠΕΛΟΠΟΝΝΗΣΟΣ	ΑΡΓΟΛΙΔΑΣ	ΟΛΟΗΜΕΡΟ ΔΗΜΟΤΙΚΟ ΣΧΟΛΕΙΟ ΗΛΙΟΚΑΣΤΡΟΥ	2/ΘΕΣΙΟ	ΗΛΙΟΚΑΣΤΡΟ ΤΚ:21051 ΕΡΜΙΟΝΗ
977	ΠΕΛΟΠΟΝΝΗΣΟΣ	ΑΡΓΟΛΙΔΑΣ	ΟΛΟΗΜΕΡΟΔΗΜΟΤΙΚΟ ΣΧΟΛΕΙΟ ΘΕΡΜΗΣΙΑΣ	2/ΘΕΣΙΟ	ΘΕΡΜΗΣΙΑ ΤΚ:21051 ΕΡΜΙΟΝΗ
978	ΠΕΛΟΠΟΝΝΗΣΟΣ	ΑΡΓΟΛΙΔΑΣ	ΟΛΟΗΜΕΡΟ ΔΗΜΟΤΙΚΟ ΣΧΟΛΕΙΟ ΜΥΛΟΙ	3/θεσιο	ΜΥΛΟΙ ΤΚ:21200 ΑΡΓΟΣ
979	ΠΕΛΟΠΟΝΝΗΣΟΣ	ΑΡΓΟΛΙΔΑΣ	ΔΗΜΟΤΙΚΟ ΣΧΟΛΕΙΟ ΣΚΑΦΙΔΑΚΙΟΥ	3/θεσιο	ΣΚΑΦΙΔΑΚΙ ΤΚ:21200 ΑΡΓΟΣ
980	ΠΕΛΟΠΟΝΝΗΣΟΣ	ΑΡΓΟΛΙΔΑΣ	ΟΛΟΗΜΕΡΟ ΔΗΜΟΤΙΚΟ ΣΧΟΛΕΙΟ ΑΓΙΟΣ ΔΗΜΗΤΡΙΟΣ	3/θεσιο	ΑΓΙΟΣ ΔΗΜΗΤΡΙΟΣ ΤΚ:21052 ΑΣΚΛΗΠΕΙΟ
981	ΠΕΛΟΠΟΝΝΗΣΟΣ	ΑΡΓΟΛΙΔΑΣ	ΟΛΟΗΜΕΡΟ ΔΗΜΟΤΙΚΟ ΣΧΟΛΕΙΟ ΑΡΑΧΝΑΙΟΥ	3/θεσιο	ΑΡΑΧΝΑΙΟ ΤΚ:21055 ΑΓΙΑ ΤΡΙΑΔΑ
982	ΠΕΛΟΠΟΝΝΗΣΟΣ	ΑΡΓΟΛΙΔΑΣ	ΔΗΜΟΤΙΚΟ ΣΧΟΛΕΙΟ ΔΗΜΑΙΝΑΣ	3/θεσιο	ΔΗΜΑΙΝΑ ΤΚ:21054 ΝΕΑ ΕΠΙΔΑΥΡΟΣ
983	ΠΕΛΟΠΟΝΝΗΣΟΣ	ΑΡΓΟΛΙΔΑΣ	ΟΛΟΗΜΕΡΟ ΔΗΜΟΤΙΚΟ ΣΧΟΛΕΙΟ ΑΝΩ ΙΡΙΩΝ	3/θεσιο	ΙΡΙΑ ΤΚ:21060 ΔΡΕΠΑΝΟ
984	ΠΕΛΟΠΟΝΝΗΣΟΣ	ΑΡΓΟΛΙΔΑΣ	ΔΗΜΟΤΙΚΟ ΣΧΟΛΕΙΟ ΝΕΑΣ ΕΠΙΔΑΥΡΟΥ	3/θεσιο	ΝΕΑ ΕΠΙΔΑΥΡΟΣ ΤΚ:21054 ΝΕΑ ΕΠΙΔΑΥΡΟΣ
985	ΠΕΛΟΠΟΝΝΗΣΟΣ	ΑΡΓΟΛΙΔΑΣ	ΟΛΟΗΜΕΡΟ ΔΗΜΟΤΙΚΟ ΣΧΟΛΕΙΟ ΝΕΑΣ ΤΙΡΥΝΘΑΣ	3/θεσιο	ΝΕΑ ΤΙΡΥΝΘΑ ΤΚ:21100 ΝΑΥΠΛΙΟ
986	ΠΕΛΟΠΟΝΝΗΣΟΣ	ΑΡΓΟΛΙΔΑΣ	5ο Δ.Σ. ΑΡΓΟΥΣ	ΕΑΕΠ	ΤΕΡΜΑ ΑΓΙΟΥ ΓΕΩΡΓΙΟΥ ΤΚ:21200 ΑΡΓΟΣ
987	ΠΕΛΟΠΟΝΝΗΣΟΣ	ΑΡΚΑΔΙΑΣ	ΔΗΜΟΤΙΚΟ ΣΧΟΛΕΙΟ ΒΟΥΤΣΙΟΥ	1/θεσιο	ΒΟΥΤΣΗΣ ΤΚ:22015 ΒΟΥΤΣΙΟΥ
988	ΠΕΛΟΠΟΝΝΗΣΟΣ	ΑΡΚΑΔΙΑΣ	ΔΗΜΟΤΙΚΟ ΣΧΟΛΕΙΟ ΡΑΦΤΗ ΓΟΡΤΥΝΙΑΣ	1/θεσιο	ΡΑΦΤΗ ΤΚ:22028 ΡΑΦΤΗ ΓΟΡΤΥΝΙΑΣ
989	ΠΕΛΟΠΟΝΝΗΣΟΣ	ΑΡΚΑΔΙΑΣ	ΔΗΜΟΤΙΚΟ ΣΧΟΛΕΙΟ ΛΙΟΔΩΡΑΣ	1/θεσιο	ΛΙΟΔΩΡΑΣ ΤΚ:22028 ΛΙΟΔΩΡΑΣ
990	ΠΕΛΟΠΟΝΝΗΣΟΣ	ΑΡΚΑΔΙΑΣ	ΔΗΜΟΤΙΚΟ ΣΧΟΛΕΙΟ ΚΑΣΤΡΙΟΥ	1/θεσιο	ΚΑΣΤΡΙ ΤΚ:22013 ΚΑΣΤΡΙΟΥ
991	ΠΕΛΟΠΟΝΝΗΣΟΣ	ΑΡΚΑΔΙΑΣ	ΔΗΜΟΤΙΚΟ ΣΧΟΛΕΙΟ ΑΓΙΟΥ ΠΕΤΡΟΥ	1/θεσιο	ΑΓΙΟΣ ΠΕΤΡΟΣ ΚΥΝΟΥΡΙΑΣ ΤΚ:22001 ΑΓΙΟΣ ΠΕΤΡΟΣ
992	ΠΕΛΟΠΟΝΝΗΣΟΣ	ΑΡΚΑΔΙΑΣ	ΔΗΜΟΤΙΚΟ ΣΧΟΛΕΙΟ ΚΟΣΜΑ	1/θεσιο	ΚΟΣΜΑΣ ΚΥΝΟΥΡΙΑΣ ΤΚ:22020 ΚΟΣΜΑ
993	ΠΕΛΟΠΟΝΝΗΣΟΣ	ΑΡΚΑΔΙΑΣ	ΔΗΜΟΤΙΚΟ ΣΧΟΛΕΙΟ ΠΕΛΕΤΩΝ	1/θεσιο	ΠΕΛΕΤΑ ΚΥΝΟΥΡΙΑΣ ΤΚ:22300 ΠΕΛΕΤΩΝ
994	ΠΕΛΟΠΟΝΝΗΣΟΣ	ΑΡΚΑΔΙΑΣ	ΟΛΟΗΜΕΡΟ ΔΗΜΟΤΙΚΟ ΣΧΟΛΕΙΟ ΚΑΡΙΤΑΙΝΑΣ	1/θεσιο	ΚΑΡΙΤΑΙΝΑ ΤΚ:22022 ΚΑΡΙΤΑΙΝΑΣ
995	ΠΕΛΟΠΟΝΝΗΣΟΣ	ΑΡΚΑΔΙΑΣ	ΟΛΟΗΜΕΡΟ ΔΗΜΟΤΙΚΟ ΣΧΟΛΕΙΟ ΛΑΓΚΑΔΙΩΝ	2/ΘΕΣΙΟ	ΛΑΓΚΑΔΙΑ ΤΚ:22003 ΛΑΓΚΑΔΙΩΝ
996	ΠΕΛΟΠΟΝΝΗΣΟΣ	ΑΡΚΑΔΙΑΣ	ΟΛΟΗΜΕΡΟ ΔΗΜΟΤΙΚΟ ΣΧΟΛΕΙΟ ΒΑΛΤΕΣΙΝΙΚΟΥ	2/ΘΕΣΙΟ	ΒΑΛΤΕΣΙΝΙΚΟ ΤΚ:22014 ΒΑΛΤΕΣΙΝΙΚΟΥ
997	ΠΕΛΟΠΟΝΝΗΣΟΣ	ΑΡΚΑΔΙΑΣ	ΟΛΟΗΜΕΡΟ ΔΗΜΟΤΙΚΟ ΣΧΟΛΕΙΟ ΝΕΟΧΩΡΙ	2/ΘΕΣΙΟ	ΝΕΟΧΩΡΙ ΓΟΡΤΥΝΙΑΣ ΤΚ:22008 ΝΕΟΧΩΡΙ
998	ΠΕΛΟΠΟΝΝΗΣΟΣ	ΑΡΚΑΔΙΑΣ	ΟΛΟΗΜΕΡΟ ΔΗΜΟΤΙΚΟ ΣΧΟΛΕΙΟ ΔΟΛΙΑΝΑ	3/θεσιο	ΔΟΛΙΑΝΑ ΤΚ:22001 ΔΟΛΙΑΝΑ
999	ΠΕΛΟΠΟΝΝΗΣΟΣ	ΑΡΚΑΔΙΑΣ	ΟΛΟΗΜΕΡΟ ΔΗΜΟΤΙΚΟ ΣΧΟΛΕΙΟ ΜΕΛΙΓΟΥΣ	3/θεσιο	ΜΕΛΙΓΟΥ ΚΥΝΟΥΡΙΑΣ ΤΚ:22001 ΜΕΛΙΓΟΥΣ
1.000	ΠΕΛΟΠΟΝΝΗΣΟΣ	ΑΡΚΑΔΙΑΣ	ΟΛΟΗΜΕΡΟ ΔΗΜΟΤΙΚΟ ΣΧΟΛΕΙΟ ΔΗΜΗΤΣΑΝΑΣ	3/θεσιο	ΔΗΜΗΤΣΑΝΑ ΤΚ:22007 ΔΗΜΗΤΣΑΝΑΣ
1.001	ΠΕΛΟΠΟΝΝΗΣΟΣ	ΑΡΚΑΔΙΑΣ	ΟΛΟΗΜΕΡΟ ΔΗΜΟΤΙΚΟ ΣΧΟΛΕΙΟ ΚΟΝΤΟΒΑΖΑΙΝΑΣ	3/θεσιο	ΚΟΝΤΟΒΑΖΑΙΝΑ ΤΚ:22015 ΚΟΝΤΟΒΑΖΑΙΝΑΣ
1.002	ΠΕΛΟΠΟΝΝΗΣΟΣ	ΑΡΚΑΔΙΑΣ	ΟΛΟΗΜΕΡΟ ΔΗΜΟΤΙΚΟ ΣΧΟΛΕΙΟ ΒΛΑΧΟΚΕΡΑΣΙΑΣ	3/θεσιο	ΒΛΑΧΟΚΕΡΑΣΙΑ ΤΚ:22016 ΒΛΑΧΟΚΕΡΑΣΙΑΣ
1.003	ΠΕΛΟΠΟΝΝΗΣΟΣ	ΑΡΚΑΔΙΑΣ	ΟΛΟΗΜΕΡΟ ΔΗΜΟΤΙΚΟ ΣΧΟΛΕΙΟ ΚΑΝΔΗΛΑΣ	3/θεσιο	ΚΑΝΔΗΛΑ ΤΚ:22004 ΚΑΝΔΗΛΑΣ
1.004	ΠΕΛΟΠΟΝΝΗΣΟΣ	ΑΡΚΑΔΙΑΣ	ΟΛΟΗΜΕΡΟ ΔΗΜΟΤΙΚΟ ΣΧΟΛΕΙΟ ΡΙΖΕΣ	3/θεσιο	ΡΙΖΕΣ ΤΚ:22012 ΡΙΖΕΣ
1.005	ΠΕΛΟΠΟΝΝΗΣΟΣ	ΚΟΡΙΝΘΟΥ	ΟΛΟΗΜΕΡΟ ΔΗΜΟΤΙΚΟ ΣΧΟΛΕΙΟ ΜΑΝΝΑΣ	2/ΘΕΣΙΟ	ΜΑΝΝΑ ΚΟΡΙΝΘΙΑΣ ΤΚ:20400 ΜΑΝΝΑΣ
1.006	ΠΕΛΟΠΟΝΝΗΣΟΣ	ΚΟΡΙΝΘΟΥ	ΟΛΟΗΜΕΡΟ ΔΗΜΟΤΙΚΟ ΣΧΟΛΕΙΟ ΜΕΓΑΛΟΥ ΒΑΛΤΟΥ	2/ΘΕΣΙΟ	ΜΕΓΑΛΟΣ ΒΑΛΤΟΣ ΤΚ:20200 ΜΕΓΑΛΟΥ ΒΑΛΤΟΥ
1.007	ΠΕΛΟΠΟΝΝΗΣΟΣ	ΚΟΡΙΝΘΟΥ	ΟΛΟΗΜΕΡΟ ΔΗΜΟΤΙΚΟ ΣΧΟΛΕΙΟ ΜΕΛΙΣΣΙΟΥ	2/ΘΕΣΙΟ	ΜΕΛΙΣΣΙ ΤΚ:20200 ΜΕΛΙΣΣΙΟΥ
1.008	ΠΕΛΟΠΟΝΝΗΣΟΣ	ΚΟΡΙΝΘΟΥ	ΟΛΟΗΜΕΡΟ ΔΗΜΟΤΙΚΟ ΣΧΟΛΕΙΟ ΠΥΡΓΟΥ	2/ΘΕΣΙΟ	ΠΥΡΓΟΣ ΤΚ:20009 ΠΥΡΓΟΥ

Ειδική Υπηρεσία Εφαρμογής Εκπαιδευτικών Δράσεων του Υπουργείου Παιδείας & Θρησκευμάτων, Πολιτισμού & Αθλητισμού  
 Ανοικτός Διεθνής Διαγωνισμός ««ΠΡΟΜΗΘΕΙΑ & ΕΓΚΑΤΑΣΤΑΣΗ Η/Υ & ΣΥΝΑΦΟΥΣ ΕΞΟΠΛΙΣΜΟΥ»»  
 Του Υποέργου 2 της Πράξης «Επέκταση Προγράμματος Πιλοτικής Εισαγωγής Η/Υ και συναφούς Εξοπλισμού σε Δημοτικά Σχολεία για  
 μία Ψηφιακά υποστηριζόμενη Διδασκαλία » »

02 / 2012

1.009	ΠΕΛΟΠΟΝΝΗΣΟΣ	ΚΟΡΙΝΘΟΥ	ΟΛΟΗΜΕΡΟ ΔΗΜΟΤΙΚΟ ΣΧΟΛΕΙΟ ΡΙΖΑΣ	2/ΘΕΣΙΟ	ΡΙΖΑ ΤΚ:20400 ΡΙΖΑΣ
1.010	ΠΕΛΟΠΟΝΝΗΣΟΣ	ΚΟΡΙΝΘΟΥ	ΟΛΟΗΜΕΡΟ ΔΗΜΟΤΙΚΟ ΣΧΟΛΕΙΟ ΣΟΛΟΜΟΥ	2/ΘΕΣΙΟ	ΣΟΛΟΜΟΣ ΤΚ:20100 ΣΟΛΟΜΟΥ
1.011	ΠΕΛΟΠΟΝΝΗΣΟΣ	ΚΟΡΙΝΘΟΥ	ΟΛΟΗΜΕΡΟ ΔΗΜΟΤΙΚΟ ΣΧΟΛΕΙΟ ΚΑΡΥΩΤΙΚΩΝ	3/ΘΕΣΙΟ	ΚΑΡΥΩΤΙΚΑ ΤΚ:20400 ΚΑΡΥΩΤΙΚΩΝ
1.012	ΠΕΛΟΠΟΝΝΗΣΟΣ	ΚΟΡΙΝΘΟΥ	ΔΗΜΟΤΙΚΟ ΣΧΟΛΕΙΟ ΛΥΚΟΠΟΡΙΑΣ	3/ΘΕΣΙΟ	ΛΥΚΟΠΟΡΙΑ ΤΚ:20009 ΛΥΚΟΠΟΡΙΑΣ
1.013	ΠΕΛΟΠΟΝΝΗΣΟΣ	ΚΟΡΙΝΘΟΥ	ΟΛΟΗΜΕΡΟ ΔΗΜΟΤΙΚΟ ΣΧΟΛΕΙΟ ΡΟΖΕΝΩΝ	3/ΘΕΣΙΟ	ΡΟΖΕΝΑ ΤΚ:20009 ΡΟΖΕΝΩΝ
1.014	ΠΕΛΟΠΟΝΝΗΣΟΣ	ΚΟΡΙΝΘΟΥ	ΟΛΟΗΜΕΡΟ ΔΗΜΟΤΙΚΟ ΣΧΟΛΕΙΟ ΣΙΚΥΩΝΑΣ	3/ΘΕΣΙΟ	ΤΚ:20200 ΣΙΚΥΩΝΑΣ
1.015	ΠΕΛΟΠΟΝΝΗΣΟΣ	ΚΟΡΙΝΘΟΥ	ΟΛΟΗΜΕΡΟ Δ.Σ. ΧΙΛΙΟΜΟΔΙΟΥ	ΕΑΕΠ	ΑΘ. ΚΑΛΑΡΑ 6 ΤΚ:20008 ΧΙΛΙΟΜΟΔΙ
1.016	ΠΕΛΟΠΟΝΝΗΣΟΣ	ΚΟΡΙΝΘΟΥ	2ο ΟΛΟΗΜΕΡΟ Δ.Σ. ΝΕΜΕΑΣ	ΕΑΕΠ	ΠΑΠΑΚΩΝΣΤΑΝΤΙΝΟΥ 84 ΤΚ:20500 ΝΕΜΕΑ
1.017	ΠΕΛΟΠΟΝΝΗΣΟΣ	ΛΑΚΩΝΙΑΣ	ΔΗΜΟΤΙΚΟ ΣΧΟΛΕΙΟ ΑΛΙΚΑ	2/ΘΕΣΙΟ	ΑΛΙΚΑ ΤΚ:23071 ΑΛΙΚΑ
1.018	ΠΕΛΟΠΟΝΝΗΣΟΣ	ΛΑΚΩΝΙΑΣ	ΟΛΟΗΜΕΡΟ ΔΗΜΟΤΙΚΟ ΣΧΟΛΕΙΟ ΕΛΙΚΑ	2/ΘΕΣΙΟ	ΕΛΙΚΑ ΤΚ:23053 ΕΛΙΚΑ
1.019	ΠΕΛΟΠΟΝΝΗΣΟΣ	ΛΑΚΩΝΙΑΣ	ΟΛΟΗΜΕΡΟ ΔΗΜΟΤΙΚΟ ΣΧΟΛΕΙΟ ΡΕΙΧΙΑΣ	2/ΘΕΣΙΟ	ΡΕΙΧΕΑ ΤΚ:23068 ΡΕΙΧΙΑΣ
1.020	ΠΕΛΟΠΟΝΝΗΣΟΣ	ΛΑΚΩΝΙΑΣ	ΟΛΟΗΜΕΡΟ ΔΗΜΟΤΙΚΟ ΣΧΟΛΕΙΟ ΚΑΡΥΩΝ	2/ΘΕΣΙΟ	ΚΑΡΥΕΣ ΛΑΚΩΝΙΑΣ ΤΚ:23067 ΚΑΡΥΩΝ
1.021	ΠΕΛΟΠΟΝΝΗΣΟΣ	ΛΑΚΩΝΙΑΣ	ΟΛΟΗΜΕΡΟ ΔΗΜΟΤΙΚΟ ΣΧΟΛΕΙΟ ΛΟΓΚΑΝΙΚΟΥ	2/ΘΕΣΙΟ	ΛΟΓΚΑΝΙΚΟΣ ΛΑΚΩΝΙΑΣ ΤΚ:23059 ΛΟΓΚΑΝΙΚΟΥ
1.022	ΠΕΛΟΠΟΝΝΗΣΟΣ	ΛΑΚΩΝΙΑΣ	ΟΛΟΗΜΕΡΟ ΔΗΜΟΤΙΚΟ ΣΧΟΛΕΙΟ ΦΛΩΜΟΧΩΡΙΟΥ-ΚΟΤΡΩΝΑ	3/ΘΕΣΙΟ	ΦΛΩΜΟΧΩΡΙ ΛΑΚΩΝΙΑΣ ΤΚ:23066 ΦΛΩΜΟΧΩΡΙΟΥ-ΚΟΤΡΩΝΑ
1.023	ΠΕΛΟΠΟΝΝΗΣΟΣ	ΛΑΚΩΝΙΑΣ	ΔΗΜΟΤΙΚΟ ΣΧΟΛΕΙΟ ΒΡΟΝΤΑΜΑ	3/ΘΕΣΙΟ	ΒΡΟΝΤΑΜΑΣ ΛΑΚΩΝΙΑΣ ΤΚ:23058 ΒΡΟΝΤΑΜΑ
1.024	ΠΕΛΟΠΟΝΝΗΣΟΣ	ΛΑΚΩΝΙΑΣ	ΟΛΟΗΜΕΡΟ ΔΗΜΟΤΙΚΟ ΣΧΟΛΕΙΟ ΕΛΑΦΟΝΗΣΟΣ	3/ΘΕΣΙΟ	ΕΛΑΦΟΝΗΣΟΣ ΛΑΚΩΝΙΑΣ ΤΚ:23053 ΕΛΑΦΟΝΗΣΟΣ
1.025	ΠΕΛΟΠΟΝΝΗΣΟΣ	ΛΑΚΩΝΙΑΣ	ΟΛΟΗΜΕΡΟ Δ.Σ. ΒΛΑΧΙΩΤΗ	ΕΑΕΠ	ΒΛΑΧΙΩΤΗΣ ΛΑΚΩΝΙΑΣ ΤΚ:23055 ΒΛΑΧΙΩΤΗ
1.026	ΠΕΛΟΠΟΝΝΗΣΟΣ	ΛΑΚΩΝΙΑΣ	ΟΛΟΗΜΕΡΟ Δ.Σ. ΜΟΝΕΜΒΑΣΙΑΣ	ΕΑΕΠ	ΜΟΝΕΜΒΑΣΙΑ ΛΑΚΩΝΙΑΣ ΤΚ:23070 ΜΟΝΕΜΒΑΣΙΑΣ
1.027	ΠΕΛΟΠΟΝΝΗΣΟΣ	ΛΑΚΩΝΙΑΣ	2ο ΟΛΟΗΜΕΡΟ ΔΗΜΟΤΙΚΟ ΣΧΟΛΕΙΟ ΓΥΘΕΙΟΥ	Π80	ΕΡΜΟΥ ΚΑΙ ΗΡΑΚΛΕΟΥΣ ΓΥΘΕΙΟ ΤΚ:23200 ΓΥΘΕΙΟΥ
1.028	ΠΕΛΟΠΟΝΝΗΣΟΣ	ΜΕΣΣΗΝΙΑΣ	ΟΛΟΗΜΕΡΟ ΔΗΜΟΤΙΚΟ ΣΧΟΛΕΙΟ ΒΕΛΙΚΑΣ	2/ΘΕΣΙΟ	ΒΕΛΙΚΑ ΤΚ: 24200 ΒΕΛΙΚΑ
1.029	ΠΕΛΟΠΟΝΝΗΣΟΣ	ΜΕΣΣΗΝΙΑΣ	ΟΛΟΗΜΕΡΟ ΔΗΜΟΤΙΚΟ ΣΧΟΛΕΙΟ ΤΡΙΚΟΡΦΟΥ	2/ΘΕΣΙΟ	ΤΡΙΚΟΡΦΟ ΤΚ: 24013 ΤΡΙΚΟΡΦΟ
1.030	ΠΕΛΟΠΟΝΝΗΣΟΣ	ΜΕΣΣΗΝΙΑΣ	ΟΛΟΗΜΕΡΟ ΔΗΜΟΤΙΚΟ ΣΧΟΛΕΙΟ ΚΑΛΛΙΘΕΑΣ	2/ΘΕΣΙΟ	ΚΑΛΛΙΘΕΑ ΤΚ: 24001 ΚΑΛΛΙΘΕΑ
1.031	ΠΕΛΟΠΟΝΝΗΣΟΣ	ΜΕΣΣΗΝΙΑΣ	ΟΛΟΗΜΕΡΟ ΔΗΜΟΤΙΚΟ ΣΧΟΛΕΙΟ ΣΤΕΝΩΣΙΑΣ	2/ΘΕΣΙΟ	ΣΤΕΝΩΣΙΑ ΤΚ: 24001 ΣΤΕΝΩΣΙΑ
1.032	ΠΕΛΟΠΟΝΝΗΣΟΣ	ΜΕΣΣΗΝΙΑΣ	ΟΛΟΗΜΕΡΟ ΔΗΜΟΤΙΚΟ ΣΧΟΛΕΙΟ ΧΑΤΖΗ	2/ΘΕΣΙΟ	ΧΑΤΖΗ ΤΚ: 24014 ΧΑΤΖΗ
1.033	ΠΕΛΟΠΟΝΝΗΣΟΣ	ΜΕΣΣΗΝΙΑΣ	ΔΗΜΟΤΙΚΟ ΣΧΟΛΕΙΟ ΠΥΡΓΟΣ ΤΡΙΦΥΛΙΑΣ	3/ΘΕΣΙΟ	ΠΥΡΓΟΣ ΤΡΙΦΥΛΙΑΣ ΤΚ: 24400 ΠΥΡΓΟΣ ΤΡΙΦΥΛΙΑΣ
1.034	ΠΕΛΟΠΟΝΝΗΣΟΣ	ΜΕΣΣΗΝΙΑΣ	ΟΛΟΗΜΕΡΟ ΔΗΜΟΤΙΚΟ ΣΧΟΛΕΙΟ ΠΛΑΤΕΟΣ	3/ΘΕΣΙΟ	ΠΛΑΤΥ ΤΚ: 24009 ΠΛΑΤΥ
1.035	ΠΕΛΟΠΟΝΝΗΣΟΣ	ΜΕΣΣΗΝΙΑΣ	ΟΛΟΗΜΕΡΟ ΔΗΜΟΤΙΚΟ ΣΧΟΛΕΙΟ ΦΟΙΝΙΚΟΥΝΤΑΣ	3/ΘΕΣΙΟ	ΦΟΙΝΙΚΟΥΝΤΑ ΤΚ: 24006 ΦΟΙΝΙΚΟΥΝΤΑ
1.036	ΠΕΛΟΠΟΝΝΗΣΟΣ	ΜΕΣΣΗΝΙΑΣ	2ο ΟΛΟΗΜΕΡΟ Δ.Σ. ΓΑΡΓΑΛΙΑΝΩΝ	ΕΑΕΠ	ΓΡΗΓΟΡΙΟΥ Ε 2 ΤΚ:24400 ΓΑΡΓΑΛΙΑΝΟΙ
1.037	ΠΕΛΟΠΟΝΝΗΣΟΣ	ΜΕΣΣΗΝΙΑΣ	2ο ΟΛΟΗΜΕΡΟ Δ.Σ. ΜΕΣΣΗΝΗΣ	ΕΑΕΠ	ΜΕΤΑΜΟΡΦΩΣΗ ΣΩΤΗΡΟΣ 1 ΤΚ:24200 ΜΕΣΣΗΝΗΣ
1.038	ΣΤΕΡΕΑ ΕΛΛΑΔΑ	ΒΟΙΩΤΙΑ	Δ.Σ. ΡΩΜΕΙΚΟΥ	1/ΘΕΣΙΟ	ΡΩΜΕΙΚΟ
1.039	ΣΤΕΡΕΑ ΕΛΛΑΔΑ	ΒΟΙΩΤΙΑ	Δ.Σ. ΣΩΛΗΝΑΡΙΟΥ	1/ΘΕΣΙΟ	ΣΩΛΗΝΑΡΙ
1.040	ΣΤΕΡΕΑ ΕΛΛΑΔΑ	ΒΟΙΩΤΙΑ	Δ.Σ. ΑΣΚΡΗΣ	2/ΘΕΣΙΟ	ΑΣΚΡΗ
1.041	ΣΤΕΡΕΑ ΕΛΛΑΔΑ	ΒΟΙΩΤΙΑ	Δ.Σ. ΕΛΛΟΠΙΑΣ	2/ΘΕΣΙΟ	ΕΛΛΟΠΙΑ
1.042	ΣΤΕΡΕΑ ΕΛΛΑΔΑ	ΒΟΙΩΤΙΑ	Δ.Σ. ΚΑΛΛΙΘΕΑΣ	2/ΘΕΣΙΟ	ΚΑΛΛΙΘΕΑ
1.043	ΣΤΕΡΕΑ ΕΛΛΑΔΑ	ΒΟΙΩΤΙΑ	Δ.Σ. ΚΟΚΚΙΝΟΥ	2/ΘΕΣΙΟ	ΚΟΚΚΙΝΟ
1.044	ΣΤΕΡΕΑ ΕΛΛΑΔΑ	ΒΟΙΩΤΙΑ	Δ.Σ. ΝΕΟΧΩΡΑΚΙΟΥ	2/ΘΕΣΙΟ	ΝΕΟΧΩΡΑΚΙ

Ειδική Υπηρεσία Εφαρμογής Εκπαιδευτικών Δράσεων του Υπουργείου Παιδείας & Θρησκευμάτων, Πολιτισμού & Αθλητισμού  
 Ανοικτός Διεθνής Διαγωνισμός ««ΠΡΟΜΗΘΕΙΑ & ΕΓΚΑΤΑΣΤΑΣΗ Η/Υ & ΣΥΝΑΦΟΥΣ ΕΞΟΠΛΙΣΜΟΥ»»  
 Του Υποέργου 2 της Πράξης «Επέκταση Προγράμματος Πιλοτικής Εισαγωγής Η/Υ και συναφούς Εξοπλισμού σε Δημοτικά Σχολεία για  
 μία Ψηφιακά υποστηριζόμενη Διδασκαλία » »

02 / 2012

1.045	ΣΤΕΡΕΑ ΕΛΛΑΔΑ	ΒΟΙΩΤΙΑ	Δ.Σ. ΞΗΡΟΝΟΜΗΣ	2/ΘΕΣΙΟ	ΞΗΡΟΝΟΜΗ
1.046	ΣΤΕΡΕΑ ΕΛΛΑΔΑ	ΒΟΙΩΤΙΑ	Δ.Σ. Σ.Σ. ΟΙΝΟΗΣ	2/ΘΕΣΙΟ	ΟΙΝΟΗ
1.047	ΣΤΕΡΕΑ ΕΛΛΑΔΑ	ΒΟΙΩΤΙΑ	Δ.Σ. ΠΡΟΔΡΟΜΟΥ	2/ΘΕΣΙΟ	ΠΡΟΔΡΟΜΟΣ
1.048	ΣΤΕΡΕΑ ΕΛΛΑΔΑ	ΒΟΙΩΤΙΑ	Δ.Σ. ΤΑΝΑΓΡΑΣ	2/ΘΕΣΙΟ	ΤΑΝΑΓΡΑ
1.049	ΣΤΕΡΕΑ ΕΛΛΑΔΑ	ΒΟΙΩΤΙΑ	Δ.Σ. ΥΠΑΤΟΥ	2/ΘΕΣΙΟ	ΥΠΑΤΟΣ
1.050	ΣΤΕΡΕΑ ΕΛΛΑΔΑ	ΒΟΙΩΤΙΑ	Δ.Σ. ΑΓΙΑΣ ΤΡΙΑΔΑΣ	3/θεσιο	ΑΓΙΑ ΤΡΙΑΔΑ
1.051	ΣΤΕΡΕΑ ΕΛΛΑΔΑ	ΒΟΙΩΤΙΑ	Δ.Σ. ΔΙΟΝΥΣΟΥ	3/θεσιο	ΔΙΟΝΥΣΟΣ
1.052	ΣΤΕΡΕΑ ΕΛΛΑΔΑ	ΒΟΙΩΤΙΑ	Δ.Σ. ΕΛΕΩΝΑ	3/θεσιο	ΕΛΕΩΝΑΣ
1.053	ΣΤΕΡΕΑ ΕΛΛΑΔΑ	ΒΟΙΩΤΙΑ	Δ.Σ. ΛΕΟΝΤΑΡΙΟΥ	3/θεσιο	ΛΕΟΝΤΑΡΙ
1.054	ΣΤΕΡΕΑ ΕΛΛΑΔΑ	ΕΥΒΟΙΑ	ΑΓ. ΔΗΜΗΤΡΙΟΥ	1/θεσιο	34001 Κάρυστος
1.055	ΣΤΕΡΕΑ ΕΛΛΑΔΑ	ΕΥΒΟΙΑ	ΑΓΔΙΝΩΝ	1/θεσιο	34200 Αγδίνες
1.056	ΣΤΕΡΕΑ ΕΛΛΑΔΑ	ΕΥΒΟΙΑ	ΑΜΥΓΔΑΛΙΑΣ	1/θεσιο	34 001 Κάρυστος
1.057	ΣΤΕΡΕΑ ΕΛΛΑΔΑ	ΕΥΒΟΙΑ	ΑΡΓΥΡΟΥ	1/θεσιο	34 017 Κριεζά
1.058	ΣΤΕΡΕΑ ΕΛΛΑΔΑ	ΕΥΒΟΙΑ	ΔΑΦΝΗΣ	1/θεσιο	34005 Δάφνη
1.059	ΣΤΕΡΕΑ ΕΛΛΑΔΑ	ΕΥΒΟΙΑ	ΚΑΛΛΙΑΝΩΝ	1/θεσιο	34 001 Κάρυστος
1.060	ΣΤΕΡΕΑ ΕΛΛΑΔΑ	ΕΥΒΟΙΑ	ΚΑΣΤΕΛΛΑΣ 2ο	1/θεσιο	34400 Ψαχνά
1.061	ΣΤΕΡΕΑ ΕΛΛΑΔΑ	ΕΥΒΟΙΑ	ΚΟΜΗΤΟΥ	1/θεσιο	34001 Κάρυστος
1.062	ΣΤΕΡΕΑ ΕΛΛΑΔΑ	ΕΥΒΟΙΑ	ΚΡΥΟΝΕΡΙΤΗ	1/θεσιο	34200 Κρυονερίτης
1.063	ΣΤΕΡΕΑ ΕΛΛΑΔΑ	ΕΥΒΟΙΑ	ΠΑΡΑΔΕΙΣΙΟΥ	1/θεσιο	34013 Μαρμάρι
1.064	ΣΤΕΡΕΑ ΕΛΛΑΔΑ	ΕΥΒΟΙΑ	ΣΚΕΠΑΣΤΗΣ	1/θεσιο	34005 Σκεπαστή
1.065	ΣΤΕΡΕΑ ΕΛΛΑΔΑ	ΕΥΒΟΙΑ	ΣΤΟΥΠΠΑΙΩΝ	1/θεσιο	34013 Στουππαίοι
1.066	ΣΤΕΡΕΑ ΕΛΛΑΔΑ	ΕΥΒΟΙΑ	ΣΥΚΙΩΝ	1/θεσιο	34009 Συκιές
1.067	ΣΤΕΡΕΑ ΕΛΛΑΔΑ	ΕΥΒΟΙΑ	ΤΡΑΧΗΛΙΟΥ	1/θεσιο	34500 Τραχήλι
1.068	ΣΤΕΡΕΑ ΕΛΛΑΔΑ	ΕΥΒΟΙΑ	ΑΛΜΥΡΟΠΟΤΑΜΟΥ	2/ΘΕΣΙΟ	34 015 Στύρα
1.069	ΣΤΕΡΕΑ ΕΛΛΑΔΑ	ΕΥΒΟΙΑ	ΑΝΩ ΣΤΕΝΗΣ	2/ΘΕΣΙΟ	34014 Στενή Διρφύος
1.070	ΣΤΕΡΕΑ ΕΛΛΑΔΑ	ΕΥΒΟΙΑ	ΒΑΣΙΛΙΚΩΝ	2/ΘΕΣΙΟ	34200 Βασιλικά
1.071	ΣΤΕΡΕΑ ΕΛΛΑΔΑ	ΕΥΒΟΙΑ	ΓΙΑΛΤΡΩΝ	2/ΘΕΣΙΟ	34300 Γιάλτρα
1.072	ΣΤΕΡΕΑ ΕΛΛΑΔΑ	ΕΥΒΟΙΑ	ΓΟΥΒΩΝ	2/ΘΕΣΙΟ	34200 Γούβες
1.073	ΣΤΕΡΕΑ ΕΛΛΑΔΑ	ΕΥΒΟΙΑ	ΕΛΛΗΝΙΚΩΝ	2/ΘΕΣΙΟ	34200 Ελληνικά
1.074	ΣΤΕΡΕΑ ΕΛΛΑΔΑ	ΕΥΒΟΙΑ	ΖΑΡΑΚΩΝ	2/ΘΕΣΙΟ	34 017 Κριεζά
1.075	ΣΤΕΡΕΑ ΕΛΛΑΔΑ	ΕΥΒΟΙΑ	ΚΕΡΑΣΙΑΣ	2/ΘΕΣΙΟ	34010 Κερασιά
1.076	ΣΤΕΡΕΑ ΕΛΛΑΔΑ	ΕΥΒΟΙΑ	ΚΕΧΡΙΩΝ	2/ΘΕΣΙΟ	34005 Κεχριές
1.077	ΣΤΕΡΕΑ ΕΛΛΑΔΑ	ΕΥΒΟΙΑ	ΚΟΣΚΙΝΩΝ	2/ΘΕΣΙΟ	34017 Κριεζά
1.078	ΣΤΕΡΕΑ ΕΛΛΑΔΑ	ΕΥΒΟΙΑ	ΜΑΛΑΚΩΝΤΑ	2/ΘΕΣΙΟ	34008 Ερέτρια
1.079	ΣΤΕΡΕΑ ΕΛΛΑΔΑ	ΕΥΒΟΙΑ	ΜΕΤΟΧΙΟΥ	2/ΘΕΣΙΟ	34003 Μετόχι Διρφύων
1.080	ΣΤΕΡΕΑ ΕΛΛΑΔΑ	ΕΥΒΟΙΑ	ΜΙΣΤΡΟΥ	2/ΘΕΣΙΟ	34014 Στενή Διρφύος
1.081	ΣΤΕΡΕΑ ΕΛΛΑΔΑ	ΕΥΒΟΙΑ	ΝΕΡΟΤΡΙΒΙΑΣ	2/ΘΕΣΙΟ	34400 Ψαχνά
1.082	ΣΤΕΡΕΑ ΕΛΛΑΔΑ	ΕΥΒΟΙΑ	ΟΚΤΩΝΙΑΣ	2/ΘΕΣΙΟ	34009 Οκτωνιά
1.083	ΣΤΕΡΕΑ ΕΛΛΑΔΑ	ΕΥΒΟΙΑ	ΠΗΛΙΟΥ	2/ΘΕΣΙΟ	34004 Πήλι
1.084	ΣΤΕΡΕΑ ΕΛΛΑΔΑ	ΕΥΒΟΙΑ	ΣΙΝΑΣΣΟΥ	2/ΘΕΣΙΟ	34200 Σινασσός
1.085	ΣΤΕΡΕΑ ΕΛΛΑΔΑ	ΕΥΒΟΙΑ	ΣΤΡΟΠΩΝΩΝ	2/ΘΕΣΙΟ	34014 Στενή Διρφύος
1.086	ΣΤΕΡΕΑ ΕΛΛΑΔΑ	ΕΥΒΟΙΑ	ΣΤΥΡΩΝ	2/ΘΕΣΙΟ	34015 Στύρα
1.087	ΣΤΕΡΕΑ ΕΛΛΑΔΑ	ΕΥΒΟΙΑ	ΑΣΜΗΝΙΟΥ	3/θεσιο	34200 Ασμήνιο
1.088	ΣΤΕΡΕΑ ΕΛΛΑΔΑ	ΕΥΒΟΙΑ	ΒΑΤΩΝΤΑ	3/θεσιο	34600 Νέα Αρτάκη
1.089	ΣΤΕΡΕΑ ΕΛΛΑΔΑ	ΕΥΒΟΙΑ	ΒΕΛΟΥΣ	3/θεσιο	34500 Βέλος
1.090	ΣΤΕΡΕΑ ΕΛΛΑΔΑ	ΕΥΒΟΙΑ	ΒΙΤΑΛΩΝ	3/θεσιο	34003 Βίταλα

Ειδική Υπηρεσία Εφαρμογής Εκπαιδευτικών Δράσεων του Υπουργείου Παιδείας & Θρησκευμάτων, Πολιτισμού & Αθλητισμού  
 Ανοικτός Διεθνής Διαγωνισμός ««ΠΡΟΜΗΘΕΙΑ & ΕΓΚΑΤΑΣΤΑΣΗ Η/Υ & ΣΥΝΑΦΟΥΣ ΕΞΟΠΛΙΣΜΟΥ»»  
 Του Υποέργου 2 της Πράξης “Επέκταση Προγράμματος Πιλοτικής Εισαγωγής Η/Υ και συναφούς Εξοπλισμού σε Δημοτικά Σχολεία για  
 μία Ψηφιακά υποστηριζόμενη Διδασκαλία ” »

02 / 2012

1.091	ΣΤΕΡΕΑ ΕΛΛΑΔΑ	ΕΥΒΟΙΑ	ΚΑΣΤΕΛΛΑΣ 1ο	3/θεσιο	34400 Ψαχνά
1.092	ΣΤΕΡΕΑ ΕΛΛΑΔΑ	ΕΥΒΟΙΑ	ΜΟΝΟΔΡΙΟΥ	3/θεσιο	34016 Μονόδρι
1.093	ΣΤΕΡΕΑ ΕΛΛΑΔΑ	ΕΥΒΟΙΑ	ΝΕΟΧΩΡΙΟΥ	3/θεσιο	34009 Νεοχώρι
1.094	ΣΤΕΡΕΑ ΕΛΛΑΔΑ	ΕΥΒΟΙΑ	ΠΕΥΚΙΟΥ	3/θεσιο	34200 Πευκί
1.095	ΣΤΕΡΕΑ ΕΛΛΑΔΑ	ΕΥΒΟΙΑ	ΠΙΣΣΩΝΑ	3/θεσιο	34600 Στενή Διρφύος
1.096	ΣΤΕΡΕΑ ΕΛΛΑΔΑ	ΕΥΒΟΙΑ	ΤΑΞΙΑΡΧΗ	3/θεσιο	34012 Ταξιάρχης
1.097	ΣΤΕΡΕΑ ΕΛΛΑΔΑ	ΕΥΒΟΙΑ	ΦΑΡΟΥ ΑΥΛΙΔΑΣ	3/θεσιο	34 100 Φάρος Αυλίδας
1.098	ΣΤΕΡΕΑ ΕΛΛΑΔΑ	ΕΥΒΟΙΑ	ΧΑΛΚΙΔΑΣ 17ο	3/θεσιο	Δοκός 34100 Χαλκίδα
1.099	ΣΤΕΡΕΑ ΕΛΛΑΔΑ	ΕΥΒΟΙΑΣ	1ο ΟΛΟΗΜΕΡΟ Δ.Σ. ΑΜΑΡΥΝΘΟΥ	ΕΑΕΠ	ΚΟΚΟΝΙΚΟΥ 5 ΤΚ:34006 ΑΜΑΡΥΝΘΟΣ
1.100	ΣΤΕΡΕΑ ΕΛΛΑΔΑ	ΕΥΒΟΙΑΣ	2ο ΟΛΟΗΜΕΡΟ ΔΗΜΟΤΙΚΟ ΣΧΟΛΕΙΟ ΑΛΙΒΕΡΙΟΥ	Π80	ΑΛΙΒΕΡΙ ΤΚ:34500 ΑΛΙΒΕΡΙΟΥ
1.101	ΣΤΕΡΕΑ ΕΛΛΑΔΑ	ΕΥΡΥΤΑΝΙΑ	ΑΓΙΟΥ ΓΕΩΡΓΙΟΥ	1/θεσιο	Αγ.Γεώργιος Παλαιοχωρίου, ΤΚ 36071
1.102	ΣΤΕΡΕΑ ΕΛΛΑΔΑ	ΕΥΡΥΤΑΝΙΑ	ΑΓΡΑΦΩΝ	1/θεσιο	Άγραφα Ευρυτανίας, ΤΚ 36073
1.103	ΣΤΕΡΕΑ ΕΛΛΑΔΑ	ΕΥΡΥΤΑΝΙΑ	ΒΑΛΛΩΡΑΣ	1/θεσιο	Βαλαώρα Ευρυτανίας, ΤΚ 36072
1.104	ΣΤΕΡΕΑ ΕΛΛΑΔΑ	ΕΥΡΥΤΑΝΙΑ	ΔΑΦΝΗΣ	1/θεσιο	Δάφνη Ευρυτανίας, ΤΚ 36071
1.105	ΣΤΕΡΕΑ ΕΛΛΑΔΑ	ΕΥΡΥΤΑΝΙΑ	ΚΑΣΤΡΑΚΙΟΥ	1/θεσιο	Καστράκι Ευρυτανίας, ΤΚ 36072
1.106	ΣΤΕΡΕΑ ΕΛΛΑΔΑ	ΕΥΡΥΤΑΝΙΑ	ΠΛΑΤΑΝΟΥ	1/θεσιο	Πλάτανος Κλειστού Ευρυτανίας, ΤΚ 36080
1.107	ΣΤΕΡΕΑ ΕΛΛΑΔΑ	ΕΥΡΥΤΑΝΙΑ	ΣΤΕΝΩΜΑΤΟΣ	1/θεσιο	Στένωμα Ευρυτανίας, ΤΚ 36100
1.108	ΣΤΕΡΕΑ ΕΛΛΑΔΑ	ΕΥΡΥΤΑΝΙΑ	ΓΡΑΝΙΤΣΑΣ	2/ΘΕΣΙΟ	Γρανίτσα Ευρυτανίας, ΤΚ 36072
1.109	ΣΤΕΡΕΑ ΕΛΛΑΔΑ	ΕΥΡΥΤΑΝΙΑ	ΔΑΦΝΟΥΛΑΣ	2/ΘΕΣΙΟ	Δαφνούλα Ευρυτανίας, ΤΚ 36070
1.110	ΣΤΕΡΕΑ ΕΛΛΑΔΑ	ΕΥΡΥΤΑΝΙΑ	ΔΥΤΙΚΗΣ ΦΡΑΓΚΙΣΤΑΣ	2/ΘΕΣΙΟ	Δυτ. Φραγκίστα Ευρυτανίας, ΤΚ 36071
1.111	ΣΤΕΡΕΑ ΕΛΛΑΔΑ	ΕΥΡΥΤΑΝΙΑ	ΚΡΕΝΤΗΣ	2/ΘΕΣΙΟ	Κρένη Ευρυτανίας, ΤΚ 36071
1.112	ΣΤΕΡΕΑ ΕΛΛΑΔΑ	ΕΥΡΥΤΑΝΙΑ	ΜΕΓΑΛΟΥ ΧΩΡΙΟΥ	2/ΘΕΣΙΟ	Μεγ. Χωριό Ευρυτανίας, ΤΚ 36100
1.113	ΣΤΕΡΕΑ ΕΛΛΑΔΑ	ΕΥΡΥΤΑΝΙΑ	ΠΑΛΑΙΟΚΑΤΟΥΝΑΣ	2/ΘΕΣΙΟ	Παλιοκατούνα Ευρυτανίας, ΤΚ 36072
1.114	ΣΤΕΡΕΑ ΕΛΛΑΔΑ	ΕΥΡΥΤΑΝΙΑ	ΡΑΠΤΟΠΟΥΛΟΥ	2/ΘΕΣΙΟ	Ραπτόπουλο Ευρυτανίας, ΤΚ 36070
1.115	ΣΤΕΡΕΑ ΕΛΛΑΔΑ	ΕΥΡΥΤΑΝΙΑ	ΦΟΥΡΝΑΣ	2/ΘΕΣΙΟ	Φουρνά Ευρυτανίας, ΤΚ 36080
1.116	ΣΤΕΡΕΑ ΕΛΛΑΔΑ	ΦΘΙΩΤΙΔΑ	ΤΥΜΦΡΗΣΤΟΥ	1/θεσιο	35017 ΤΥΜΦΡΗΣΤΟΣ
1.117	ΣΤΕΡΕΑ ΕΛΛΑΔΑ	ΦΘΙΩΤΙΔΑ	ΑΓ.ΓΕΩΡΓΙΟΥ	2/ΘΕΣΙΟ	35017 ΑΓΙΟΣ ΓΕΩΡΓΙΟΣ
1.118	ΣΤΕΡΕΑ ΕΛΛΑΔΑ	ΦΘΙΩΤΙΔΑ	ΓΛΥΦΑΣ	2/ΘΕΣΙΟ	35013 ΓΛΥΦΑ
1.119	ΣΤΕΡΕΑ ΕΛΛΑΔΑ	ΦΘΙΩΤΙΔΑ	ΖΕΛΙΟΥ	2/ΘΕΣΙΟ	35200 ΖΕΛΙ
1.120	ΣΤΕΡΕΑ ΕΛΛΑΔΑ	ΦΘΙΩΤΙΔΑ	ΘΕΡΜΟΠΥΛΩΝ	2/ΘΕΣΙΟ	35009 ΘΕΡΜΟΠΥΛΕΣ
1.121	ΣΤΕΡΕΑ ΕΛΛΑΔΑ	ΦΘΙΩΤΙΔΑ	ΚΑΣΤΡΙΟΥ	2/ΘΕΣΙΟ	35011 ΚΑΣΤΡΙ
1.122	ΣΤΕΡΕΑ ΕΛΛΑΔΑ	ΦΘΙΩΤΙΔΑ	ΚΥΡΤΩΝΗΣ	2/ΘΕΣΙΟ	35200 ΚΥΡΤΩΝΗ
1.123	ΣΤΕΡΕΑ ΕΛΛΑΔΑ	ΦΘΙΩΤΙΔΑ	ΛΕΥΚΑΔΑΣ	2/ΘΕΣΙΟ	35003 ΛΕΥΚΑΔΑ
1.124	ΣΤΕΡΕΑ ΕΛΛΑΔΑ	ΦΘΙΩΤΙΔΑ	ΡΕΓΚΙΝΙΟΥ	2/ΘΕΣΙΟ	35009 ΡΕΓΚΙΝΙ
1.125	ΣΤΕΡΕΑ ΕΛΛΑΔΑ	ΦΘΙΩΤΙΔΑ	ΦΡΑΝΤΖΗ	2/ΘΕΣΙΟ	35100 ΦΡΑΝΤΖΗΣ
1.126	ΣΤΕΡΕΑ ΕΛΛΑΔΑ	ΦΘΙΩΤΙΔΑ	ΑΡΚΙΤΣΑΣ	3/θεσιο	35200 ΑΡΚΙΤΣΑ
1.127	ΣΤΕΡΕΑ ΕΛΛΑΔΑ	ΦΘΙΩΤΙΔΑ	ΕΞΑΡΧΟΥ	3/θεσιο	35200 ΕΞΑΡΧΟΣ
1.128	ΣΤΕΡΕΑ ΕΛΛΑΔΑ	ΦΘΙΩΤΙΔΑ	ΕΚΚΑΡΑΣ	3/θεσιο	35010 ΕΚΚΑΡΑ
1.129	ΣΤΕΡΕΑ ΕΛΛΑΔΑ	ΦΘΙΩΤΙΔΑ	ΤΡΑΓΑΝΑΣ	3/θεσιο	35005 ΤΡΑΓΑΝΑ
1.130	ΣΤΕΡΕΑ ΕΛΛΑΔΑ	ΦΩΚΙΔΑ	Δ.Σ. ΑΜΥΓΔΑΛΙΑΣ	1/θεσιο	Αμυγδαλιά - 33058
1.131	ΣΤΕΡΕΑ ΕΛΛΑΔΑ	ΦΩΚΙΔΑ	Δ.Σ. ΔΑΦΝΟΥ	1/θεσιο	Δάφνος - 33053
1.132	ΣΤΕΡΕΑ ΕΛΛΑΔΑ	ΦΩΚΙΔΑ	Δ.Σ. ΔΙΑΚΟΠΙΟΥ	1/θεσιο	Διακόπι - 33053
1.133	ΣΤΕΡΕΑ ΕΛΛΑΔΑ	ΦΩΚΙΔΑ	Δ.Σ. ΓΛΥΦΑΔΑΣ	2/ΘΕΣΙΟ	Γλυφάδα - 33058
1.134	ΣΤΕΡΕΑ ΕΛΛΑΔΑ	ΦΩΚΙΔΑ	Δ.Σ. ΜΑΛΑΜΑΤΩΝ	2/ΘΕΣΙΟ	Μαλάματα - 33056
1.135	ΣΤΕΡΕΑ ΕΛΛΑΔΑ	ΦΩΚΙΔΑ	Δ.Σ. ΜΑΡΑΘΙΑ	2/ΘΕΣΙΟ	Μαραθιάς - 33056
1.136	ΣΤΕΡΕΑ ΕΛΛΑΔΑ	ΦΩΚΙΔΑ	Δ.Σ. ΧΡΙΣΣΟΥ	2/ΘΕΣΙΟ	Χρισσό - 33055

Ειδική Υπηρεσία Εφαρμογής Εκπαιδευτικών Δράσεων του Υπουργείου Παιδείας & Θρησκευμάτων, Πολιτισμού & Αθλητισμού  
Ανοικτός Διεθνής Διαγωνισμός ««ΠΡΟΜΗΘΕΙΑ & ΕΓΚΑΤΑΣΤΑΣΗ Η/Υ & ΣΥΝΑΦΟΥΣ ΕΞΟΠΛΙΣΜΟΥ»»  
Του Υποέργου 2 της Πράξης “Επέκταση Προγράμματος Πιλοτικής Εισαγωγής Η/Υ και συναφούς Εξοπλισμού σε Δημοτικά Σχολεία για  
μία Ψηφιακά υποστηριζόμενη Διδασκαλία ” »

02 / 2012

1.137	ΣΤΕΡΕΑ ΕΛΛΑΔΑ	ΦΩΚΙΔΑ	Δ.Σ. ΕΠΤΑΛΟΦΟΥ	3/θεσιο	Επτάλοφος - 33057
1.138	ΣΤΕΡΕΑ ΕΛΛΑΔΑ	ΦΩΚΙΔΑΣ	ΟΛΟΗΜΕΡΟ Δ.Σ. ΙΤΕΑΣ	ΕΑΕΠ	ΑΓΟΥΡΟΠΟΥΛΟΥ 10 ΤΚ:33200 ΙΤΕΑΣ